

**EPSON**

**PP-100Ⅲ**  
**PP-50Ⅱ**  
**PP-100AP**

# **Gebruikershandleiding**

M00114205NL

***Disc*** producer™

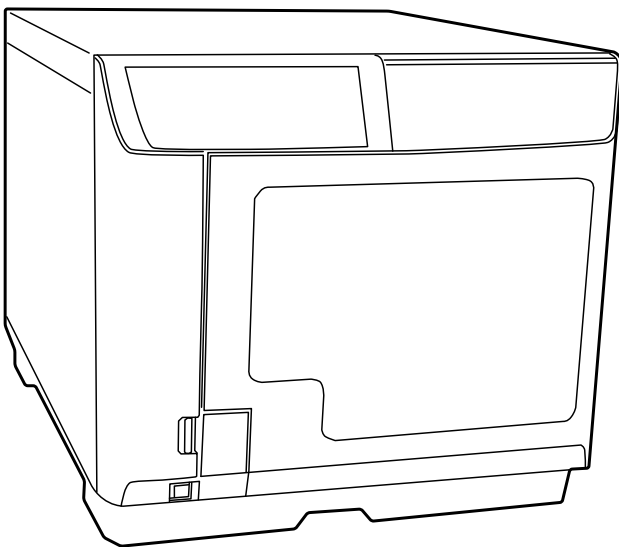

---

## Copyright en handelsmerken

Niets uit deze uitgave mag worden verveelvoudigd, opgeslagen in een geautomatiseerd gegevenssysteem of openbaar worden gemaakt in welke vorm en op welke wijze dan ook, hetzij elektronisch, mechanisch, door fotokopieën, opnamen of op enige andere manier, zonder de voorafgaande schriftelijke toestemming van Seiko Epson Corporation. Er wordt geen patentaansprakelijkheid verondersteld met betrekking tot het gebruik van de informatie in deze handleiding. Hoewel elke voorzorgsmaatregel is genomen bij de samenstelling van dit boek, accepteert Seiko Epson Corporation geen aansprakelijkheid voor fouten of omissies. Ook accepteert Seiko Epson Corporation geen aansprakelijkheid voor schade als gevolg van het gebruik van de informatie in deze handleiding.

Seiko Epson Corporation noch zijn filialen kunnen verantwoordelijk worden gesteld door de koper van dit product of derden voor schade, verlies, kosten of uitgaven die de koper of derden oplopen ten gevolge van al dan niet foutief gebruik of misbruik van dit product of onbevoegde wijzigingen en herstellingen of (met uitzondering van de V.S.) het zich niet strikt houden aan de gebruiks- en onderhoudsvorschriften van Seiko Epson Corporation.

Seiko Epson Corporation kan niet verantwoordelijk worden gesteld voor schade of problemen voortvloeiend uit het gebruik van andere dan originele onderdelen of verbruiksgoederen kenbaar als Original Epson Products of Epson Approved Products by Seiko Epson.

Microsoft, Windows en Windows Server zijn gedeponeerde handelsmerken van Microsoft Corporation in de Verenigde Staten en/of andere landen.

Intel is het geregistreerde handelsmerk van Intel Corporation.

QR Code is een gedeponeerd handelsmerk van DENSO WAVE INCORPORATED in Japan en andere landen.

*Algemene opmerking: Andere productnamen die in deze documentatie worden gebruikt, worden uitsluitend ter identificatie gebruikt en zijn mogelijk handelsmerken van hun respectievelijke eigenaars. EPSON maakt geen enkele aanspraak op deze merken.*

**OPMERKING:** De inhoud van deze handleiding kan zonder kennisgeving worden gewijzigd.

©Seiko Epson Corporation 2019–2024

---

# **Inhoud**

## **Copyright en handelsmerken**

---

## **Belangrijke kennisgeving en veiligheidsinstructies**

---

Belangrijke kennisgeving .....	8
Belangrijke veiligheidsvoorschriften .....	8
Het product installeren .....	8
Een plaats kiezen voor het product.....	10
Gebruik van het product .....	10
Omgaan met cartridges.....	11
Opmerking voor cd's/dvd's/bd's .....	12
Incidenteel verlies als gevolg van het gebruik van dit product.....	12
Beperking in het gebruik.....	12
Waarschuwingen, voorzorgsmaatregelen en opmerkingen .....	13
Over open source-softwarelicenties .....	13

## **Hoofdstuk 1 Gebruik van de software**

---

Systeemvereisten .....	14
Gebruik van het product .....	14
Schermen en procedures in deze gids .....	15
Een werkmap en log instellen.....	16
Het product toevoegen.....	17
Instellen van melding voor voltooide taken .....	18
Overzicht van de toepassingen .....	19
EPSON Total Disc Maker.....	19
EPSON Total Disc Monitor.....	19
EPSON Total Disc Setup.....	19
Gebruik van EPSON Total Disc Maker .....	20
EPSON Total Disc Maker starten .....	20
Informatie opzoeken via de online Help .....	20
Overzicht van het printerstuurprogramma .....	21
Het printerstuurprogramma openen .....	21
Informatie opzoeken via de online Help .....	22
Software verwijderen.....	23

## **Hoofdstuk 2 Schijven publiceren**

---

Inleiding .....	24
-----------------	----

Het apparaat in- en uitschakelen .....	24
Overzicht van de publicatiemodi .....	25
Stationsinstellingen (alleen voor PP-100III/PP-50II) .....	27
Printerinstellingen .....	28
Opmerking voor schrijven en afdrucken van een schijf .....	28
Foute schijven (alleen voor PP-100III/PP-50II) .....	31
Voorzorgen voor het dupliceren van schijven (alleen voor PP-100III/PP-50II) .....	31
Afdrukken op schijven met een in de handel verkrijgbaar softwarepakket .....	32
Opmerking bij het afdrucken van streepjescodes .....	32
Standaardmodus (voor PP-100III/PP-100AP) .....	33
Plaatsen van schijven .....	33
EPSON Total Disc Maker openen .....	36
Gegevens registreren (alleen voor PP-100III) .....	36
Labels maken .....	39
Instellingen verrichten voor de houder .....	42
Schijven publiceren .....	44
Standaardmodus (voor PP-50II) .....	46
Plaatsen van schijven .....	46
EPSON Total Disc Maker openen .....	48
Gegevens registreren .....	48
Labels maken .....	51
Instellingen verrichten voor de houder .....	54
Schijven publiceren .....	56
Modus Externe uitvoer (voor PP-100III/PP-100AP) .....	58
Plaatsen van schijven .....	58
EPSON Total Disc Maker openen .....	62
Gegevens registreren (alleen voor PP-100III) .....	62
Labels maken .....	65
Instellingen verrichten voor de houder .....	68
Schijven publiceren .....	70
Modus voor laag volume (voor PP-50II) .....	72
Plaatsen van schijven .....	72
EPSON Total Disc Maker openen .....	75
Gegevens registreren .....	76
Labels maken .....	78
Instellingen verrichten voor de houder .....	81
Schijven publiceren .....	83
Batchmodus (voor PP-100III/PP-100AP) .....	85
Plaatsen van schijven .....	85
EPSON Total Disc Maker openen .....	89
Gegevens registreren (alleen voor PP-100III) .....	90
Labels maken .....	92

Instellingen verrichten voor de houder .....	95
Schijven publiceren.....	97
Lezen-en-opslaan-modus (voor PP-100III) .....	99
Plaatsen van schijven .....	99
EPSON Total Disc Maker openen .....	102
Lezen en opslaan instellen .....	102
Instellingen verrichten voor de houder .....	105
Schijven publiceren.....	107
Lezen-en-opslaan-modus (voor PP-50II).....	109
Plaatsen van schijven .....	109
EPSON Total Disc Maker openen .....	111
Lezen en opslaan instellen .....	111
Publicatiemodus instellen .....	114
Schijven publiceren.....	116
Schijven uit het apparaat halen .....	118
Voor PP-100III/PP-100AP.....	118
Voor PP-50II .....	119
De publicatie onderbreken .....	121
De publicatie hervatten .....	122
Publicatie annuleren .....	123
Publiceren met voorrang .....	124

### ***Hoofdstuk 3 Cartridges vervangen***

---

De cartridgestatus controleren.....	125
Voorzorgsmaatregelen voor het vervangen van cartridges.....	126
Een cartridge vervangen.....	128

### ***Hoofdstuk 4 Onderhoud van uw product***

---

De spuitkanaaltjes in de printkop controleren .....	132
Gebruik van het hulpprogramma Spuitstukcontrole .....	132
De printkop reinigen .....	134
Gebruik van het hulpprogramma Kop reinigen .....	134
Productknoppen gebruiken.....	135
De printkop uitlijnen .....	137
Gebruik van het hulpprogramma Printkop uitlijnen.....	137
De afdrukpositie herstellen .....	138
Gebruik van het programma Afdrukpositie herstellen.....	138
Uw product reinigen .....	139
De buitenkant van het product reinigen.....	139
De binnenzijde van het product reinigen.....	139

Het filter reinigen (alleen voor PP-100III/PP-50II) .....	140
Onderhoudsinformatie krijgen .....	142
Vervangen van de onderhoudscassette (alleen voor PP-100III/PP-100AP).....	143
Het inktkussen vervangen (alleen voor PP-50II) .....	144
Het station vervangen (alleen voor PP-100III) .....	145
Vervoer van uw product .....	146

## **Hoofdstuk 5 Probleemoplossing**

---

Diagnose stellen .....	148
Foutindicatoren .....	148
EPSON Total Disc Monitor .....	157
De productstatus controleren .....	158
Gebruik van EPSON Total Disc Monitor .....	158
Invoer van schijven of schijflade verloopt niet goed .....	160
Er worden geen schijven ingevoerd .....	160
Invoer van meerdere schijven .....	161
Vastgelopen schijven .....	161
Probleem met schrijven/lezen (alleen voor PP-100III/PP-50II) .....	164
Lezen/schrijven van de schijf onmogelijk .....	164
Problemen met de afdrukkwaliteit .....	166
Horizontale strepen .....	167
Onjuiste verticale uitlijning .....	167
Strepen .....	167
Onjuiste of ontbrekende kleuren .....	168
Vage afdrukken en vegen .....	168
Diverse afdrukproblemen .....	169
Onjuiste of verminkte tekens .....	169
Onjuiste marges .....	169
Afdruk is enigszins scheef .....	169
De afdrukszijde bevat vlekken of vegen .....	170
Het afdrukken verloopt te traag .....	170
Er blijft inkt aan het opnameoppervlak plakken .....	170
Het product functioneert niet .....	171
Alle lampjes zijn uit .....	171
De lampjes gaan branden en gaan vervolgens weer uit .....	171
Alleen het aan/uit-lampje brandt .....	171
Het inktlampje knippert of blijft branden nadat u de cartridge hebt vervangen .....	171
De software kan niet worden geïnstalleerd .....	172
Schijfinformatie kan niet worden gelezen (alleen voor PP-100III/PP-50II).....	172
Het product wordt niet herkend (alleen voor PP-100III) .....	173

Het bericht onderhoudscassette bijna vol wordt weergegeven door de software (alleen voor PP-100III/PP-100AP).....	173
Het bericht inktkussen bijna vol wordt weergegeven door de software (alleen voor PP-50II).....	173

## ***Bijlage A Hulp vragen***

---

Contact opnemen met de klantenondersteuning.....	174
Voordat u contact opneemt met Epson.....	174
Hulp voor gebruikers in Europa (EMEA).....	175

## ***Bijlage B Productinformatie***

---

Productonderdelen en functies van het bedieningspaneel.....	176
Onderdelen voorkant.....	176
Onderdelen achterkant.....	177
Onderdelen binnenkant.....	180
Bedieningspaneel.....	183
Opties en verbruiksmateriaal.....	185
Technische specificaties.....	186
Schijven.....	186
Cartridges.....	191
Verwerking van taken.....	192
Aantal producten dat op één computer kan worden aangesloten.....	193
Afdrukken.....	194
Schrijfsnelheid (alleen voor PP-100III/PP-50II).....	194
Mechanische specificaties.....	195
Elektrische specificaties.....	195
Omgevingspecificaties.....	196
Interface.....	197
Levensduur.....	197

---

## **Belangrijke kennisgeving en veiligheidsinstructies**

---

### **Belangrijke kennisgeving**

U mag de software gebruiken voor bediening van EPSON producten. U kunt de EPSON PP-100III/PP-50II gebruiken voor het kopiëren van materiaal op media, met inbegrip van maar niet beperkt tot cd's, dvd's en bd's. U stemt ermee in de rechten van de eigenaars van het copyright te beschermen. EPSON is niet aansprakelijk voor inbreuken op auteursrecht door u of uw werknemers, vertegenwoordigers of agenten en u vrijwaart EPSON van dergelijke claims.

---

### **Belangrijke veiligheidsvoorschriften**

Lees alle instructies in dit gedeelte door voordat u het product in gebruik neemt. Neem ook alle waarschuwingen en instructies die op het product zelf staan in acht.

### **Het product installeren**

Houd bij de installatie van het product rekening met het volgende:

- De ventilatieopeningen en andere openingen in het product mogen niet worden geblokkeerd of afgedekt.
- Gebruik alleen het type netspanning dat wordt aangegeven op het label van het product.
- Gebruik alleen het netsnoer dat bij het product wordt geleverd. Gebruik van een ander snoer kan leiden tot brand of elektrische schokken.
- Het netsnoer van het product is alleen bedoeld voor gebruik met dit product. Gebruik met andere apparatuur kan leiden tot brand of elektrische schokken.
- Zorg ervoor dat het netsnoer voldoet aan de lokale veiligheidsvoorschriften.
- Zorg er om veiligheidsredenen voor dat het netsnoer is geaard.
- Gebruik geen stopcontacten in dezelfde groep als fotokopieerapparaten, airconditioners of andere apparaten die regelmatig worden in- en uitgeschakeld.
- Gebruik geen stopcontacten die met een wandchakelaar of een automatische timer kunnen worden in- en uitgeschakeld.



- Plaats de computers en randapparatuur niet in de buurt van bronnen die elektromagnetische interferentie kunnen veroorzaken, zoals luidsprekers of het basisstation van een draadloze telefoon.
- Gebruik geen beschadigd of gerafeld netsnoer.
- Als u een verlengsnoer gebruikt voor het product, mag de totale stroombelasting in ampère van alle aangesloten apparaten niet hoger zijn dan de maximale belasting voor het verlengsnoer. Zorg er bovendien voor dat het totaal van de ampèrewaarden van alle apparaten die zijn aangesloten op het wandstopcontact, niet hoger is dan de maximumwaarde die is toegestaan voor het stopcontact.
- Probeer het product niet zelf te repareren.
- Haal in de volgende gevallen de stekker uit het stopcontact en doe een beroep op een onderhoudstechnicus:  
Als het netsnoer of de stekker beschadigd is, als er vloeistof in het product is gekomen, als het product is gevallen of als de behuizing beschadigd is, als het product niet normaal werkt of als er een duidelijke verandering in de prestaties optreedt.
- Als u het product in Duitsland gebruikt, moet u rekening houden met het volgende: de installatie van het gebouw moet beschikken over een stroomonderbreker van 10 of 16 A om het product te beschermen tegen kortsluiting en stroompieken.
- Let bij het aansluiten van het product op een computer of ander apparaat op de juiste richting van de stekkers van de kabel. Elke stekker kan maar op één manier op het apparaat worden aangesloten. Wanneer u een stekker op een verkeerde manier op het apparaat aansluit, kunnen beide apparaten die via de kabel met elkaar verbonden zijn, beschadigd raken.
- Als de stekker is beschadigd, dient u de kabel te vervangen of een bevoegd elektricien te raadplegen. Als er zekeringen in de stekker zitten, dient u die te vervangen door zekeringen van de juiste grootte en het juiste nominale vermogen.
- Plaats geen zware voorwerpen of lasten op het product. Zware lasten kunnen storingen veroorzaken. Voor de PP-100III en PP-100AP is het echter mogelijk om één eenheid van dit product bovenop een andere te plaatsen. In een dergelijk geval moet u ervoor zorgen dat de boven- en onderkant gelijk gericht is, en dat de buitenkanten van de eenheden zijn uitgelijnd. Tegelijkertijd moet u er in voldoende mate voor zorgen dat wordt voorkomen dat een eenheid valt. Plaats bovendien niet meerdere eenheden bovenop elkaar.
- Alleen voor de PP-100III: Installeer de gespecificeerde stations wanneer u de stations van het product vervangt.
- Alleen voor de PP-50II: In de handel verkrijgbare vervangingsstations functioneren niet op dit product.

## Een plaats kiezen voor het product

Houd bij het kiezen van een plaats voor het product rekening met het volgende:

- Plaats het product op een vlakke, stabiele ondergrond die aan alle kanten groter is dan het product zelf. Laat als u het product bij een muur plaatst, minstens 10 cm (3,94") vrij tussen de achterkant van het product en de muur. Het product werkt niet goed als het scheef staat.
- Laat voldoende ruimte open vóór het product, zodat het schijvencompartiment volledig kan worden geopend.
- Vermijd plaatsen met sterke temperatuurschommelingen of veel vocht. Houd het product ook uit de buurt van direct zonlicht, sterk licht of warmtebronnen.
- Vermijd plaatsen die onderhevig zijn aan schokken, trillingen, stof of sigarettenrook.
- Laat rondom het product voldoende ruimte vrij voor een goede ventilatie.
- Zet het product in de buurt van een wandstopcontact waar u de stekker gemakkelijk uit kunt verwijderen.

## Gebruik van het product

Houd bij het gebruik van het product rekening met het volgende:

- Steek geen voorwerpen in het product.
- Zorg ervoor dat u geen vloeistoffen op het product morst.
- Gebruik geen spuitbussen met ontvlambare gassen in of in de buurt van dit apparaat. Hierdoor kan brand ontstaan.
- Zet het product altijd uit met de aan/uit  knop. Wanneer u op deze knop drukt, knippert het aan/uit-lampje . Verwijder de stekker niet uit het stopcontact en sluit de stroomtoevoer naar het stopcontact niet af zolang het aan/uitlampje  knippert.
- Laat de cartridges in het product zitten. Als u de cartridges verwijdert, kan de printkop uitdrogen, waardoor afdrukken niet meer mogelijk is.
- Zorg dat uw vingers niet bekneld raken als u het schijvencompartiment sluit.
- In het product wordt gegalvaniseerd plaatstaal gebruikt. Dit kan aan de randen gaan roesten. Dit is echter niet van invloed op de werking van het product.
- Zet geen drank of vloeistoffen op het product; als er vloeistof in het product komt, kan dit storingen veroorzaken.

- Dit product kan niet gebruikt worden als gedeelde printer via de instelling voor delen onder Windows.

## **Omgaan met cartridges**

Houd bij het omgaan met cartridges rekening met het volgende:

- Houd cartridges buiten het bereik van kinderen. Zorg ervoor dat kinderen niet uit de cartridges drinken en er niet mee spelen.
- Schud niet met cartridges, want hierdoor kunnen ze gaan lekken.
- Wees voorzichtig met gebruikte cartridges. Er kan inkt rond de inkttoevoer kleven. Als u inkt op uw huid krijgt, wast u de plek grondig met water en zeep. Als u inkt in uw ogen krijgt, moet u uw ogen onmiddellijk uitspoelen met water. Raadpleeg onmiddellijk een arts als u ondanks grondig spoelen niet goed ziet of last houdt van uw ogen.
- Het label op de cartridge mag niet worden verwijderd of gescheurd, omdat de cartridge anders gaat lekken.
- Installeer een cartridge direct nadat u deze uit de verpakking hebt gehaald. Als u een cartridge langere tijd buiten de verpakking bewaart en dan pas gebruikt, is normaal afdrukken misschien niet meer mogelijk.
- Gebruik de cartridge voordat de houdbaarheidsdatum is verstreken die op de verpakking wordt vermeld.
- Haal cartridges niet uit elkaar en probeer ze niet opnieuw te vullen. Hierdoor kan de printkop beschadigd raken.
- Laat cartridges die afkomstig zijn uit een koude opslaglocatie, voor gebruik ten minste drie uur op kamertemperatuur komen.
- Bewaar cartridges op een koele, donkere plaats.
- Raak de groene chip aan de zijkant van de cartridge niet aan. Hierdoor kunnen de normale werking en het afdrukken worden belemmerd.
- De chip op de cartridge bevat gegevens over de cartridge, zoals de status ervan. Hierdoor kunt u de cartridge probleemloos verwijderen en opnieuw installeren. Telkens wanneer u een cartridge installeert, wordt er echter wel een kleine hoeveelheid inkt verbruikt, omdat het product automatisch een betrouwbaarheidscontrole uitvoert.
- Plaats de cartridges niet met het inkttoevoergebied omlaag gericht. Hierdoor kan er inkt gaan lekken. Bovendien kan vuil aan het inkttoevoergebied ertoe leiden dat het product niet goed functioneert.

## **Opmerking voor cd's/dvd's/bd's**

Controleer voordat u het product gebruikt of het wel naar behoren functioneert. Maak indien nodig ook een back-up van de gegevens op de cd/dvd/bd. In de volgende gevallen kunnen gegevens beschadigd of verloren raken:

- Invloed van statische elektriciteit of elektrische ruis
- Onjuist gebruik
- Storingen of reparaties
- Schade als gevolg van natuurrampen

Epson is niet aansprakelijk voor verloren geraakte of beschadigde gegevens als gevolg van oorzaken die al dan niet in de bovenstaande lijst worden genoemd, zelfs niet in de garantieperiode.

## **Incidenteel verlies als gevolg van het gebruik van dit product**

Mogen de verwachte resultaten van dit product, inclusief de bijgeleverde software, niet worden bereikt, dan keren we geen vergoedingen uit voor incidenteel verlies als gevolg van dat feit, zoals onkosten die worden gemaakt voor het gebruik van dit product en verlies van winst die zou zijn gemaakt met het gebruik van dit product.

## **Beperking in het gebruik**

- Als dit apparaat wordt gebruikt voor toepassingen die een hoge mate van betrouwbaarheid of veiligheid vereisen, zoals transportapparatuur die direct gerelateerd is aan luchtvaart, treinen, boten en auto's, apparatuur ter voorkoming van rampen of beveiligingsapparatuur, precisie-apparatuur enz., mag u dit apparaat alleen gebruiken nadat u zich ervan hebt verzekerd dat de veiligheid (inclusief storingsbeveiliging en redundantie) van het gehele systeem daardoor niet in het geding komt. Dit apparaat is niet bedoeld voor gebruik in toepassingen waarin een extreem hoge mate van betrouwbaarheid of veiligheid is vereist, zoals luchtvaartapparatuur, apparatuur voor communicatiecentrales, bedieningsapparatuur voor nucleaire installaties en medische apparatuur enz. Als u dit product toch in een dergelijke omgeving wilt gebruiken, moet u de gebruikswaardigheid ervan zelf bepalen na een grondige evaluatie ervan.
- Wanneer u een cd, dvd of bd kopieert, dient u zich te houden aan de voorwaarden dat op het werk dat op de schijven wordt opgenomen, geen auteursrecht berust, dat u het auteursrecht hebt van het werk, dat u toestemming hebt ontvangen van de auteur of dat het kopiëren van het werk op de schijven wettelijk is toegestaan. Als u een cd, dvd of bd kopieert zonder aan deze voorwaarden te voldoen, bent u in overtreding.
- Dit product is bedoeld voor zakelijk gebruik, niet voor huishoudelijk gebruik.

## **Waarschuwingen, voorzorgsmaatregelen en opmerkingen**

Waarschuwingen, voorzorgsmaatregelen en opmerkingen in deze gebruiksaanwijzing, zoals hieronder aangegeven, hebben de volgende betekenis.



### **Waarschuwingen**

*moet u zorgvuldig in acht nemen om lichamelijk letsel te voorkomen.*



### **Voorzorgsmaatregelen**

*moeten in acht worden genomen voor het vermijden van schade aan uw apparatuur.*

### **Opmerkingen**

*bevatten belangrijke informatie en nuttige tips voor het gebruik van het product.*

## **Over open source-softwarelicenties**

Voor een lijst van de open source software die wordt gebruikt in dit product en de licentievoorwaarden voor deze software, raadpleeg het NOTICE.txt-bestand dat is opgeslagen op de plaats van de installatie van het programma.

## Hoofdstuk 1

# Gebruik van de software

## Systeme vereisten

### Gebruik van het product

#### Windows

Om dit product te gebruiken, moet een van de volgende Windows-besturingssystemen zijn geïnstalleerd.

<b>Besturingssysteem</b>	<ul style="list-style-type: none"><li>• Windows 11*<sup>1</sup></li><li>• Windows 10 (32 bits/64 bits)<ul style="list-style-type: none"><li>* Home/Pro/Enterprise</li></ul></li><li>• Windows 7 (32 bits/64 bits, SP1 of hoger)<ul style="list-style-type: none"><li>* Home Premium/Professional/Enterprise/Ultimate</li></ul></li><li>• Windows Server 2022<ul style="list-style-type: none"><li>* Standard</li></ul></li><li>• Windows Server 2019<ul style="list-style-type: none"><li>* Standard/Essentials</li></ul></li><li>• Windows Server 2016<ul style="list-style-type: none"><li>* Standard/Essentials</li></ul></li><li>• Windows Server 2012 R2 (64 bits)<ul style="list-style-type: none"><li>* Standard/Essentials</li></ul></li><li>• Windows Server 2012 (64 bits)<ul style="list-style-type: none"><li>* Standard/Essentials</li></ul></li></ul>
<b>Processor</b>	Moeten voldoen aan de vereisten van het besturingssysteem.
<b>Geheugen</b>	Moeten voldoen aan de vereisten van het besturingssysteem.
<b>Beschikbare hardeschijfruimte*<sup>2</sup></b>	Zorg naast de vereisten voor het besturingssysteem voor de volgende beschikbare ruimte. <ul style="list-style-type: none"><li>• Voor programma-installatie: 1Gbyte</li></ul>
<b>Draaisnelheid harde schijf</b>	7200 rpm of sneller

<b>Interface</b>	PP-100III: USB 2,0 of USB 3,0 PP-50II/PP-100AP: USB 2.0 <input type="checkbox"/> Compatibel met de USB 2.0 of USB 3.0 standaard <input type="checkbox"/> Gebruik Hi-Speed USB of SuperSpeed USB voor een goede werking
<b>Monitor</b>	XGA (1024 x 768 pixels) of hoger 65.536 kleuren of meer
<b>Diversen</b>	Windows Media Player 6.4 of hoger moet zijn geïnstalleerd. Alleen voor de PP-100III/PP-50II: Voor het maken van muziek-cd's is een geluidsapparaat met een juist stuurprogramma geïnstalleerd nodig.

\*1: Pas eerst KB5008215 toe voor gebruik, als u Windows 11 gebruikt.

\*2: Zorg ervoor dat het station dat de werkmap bevat ongeveer 1,5 keer zo veel vrije ruimte heeft als de schijf die moet worden gemaakt.

**Opmerking:**

- ATI South Bridge chipset IPX460 en oudere chipsets zijn niet compatibel met de PP-100III.*
- Chipsets van Intel 5-serie en oudere chipsets zijn niet compatibel met dit product.*
- Het product functioneert mogelijk niet goed als schrijfsoftware van derden is geïnstalleerd, antivirussoftware is geïnstalleerd of als er een ander USB-apparaat is aangesloten.*
- U kunt het product niet gebruiken met de externe desktopfunctie of virtuele omgeving.*
- Alleen voor de PP-100III/PP-50II:*
  - Als het bestandssysteem van de computer FAT is, is het schrijven van dvd's/bd's niet mogelijk.*
  - Gebruik een cd/dvd-station dat opdrachten en bewerkingen ondersteunt die compatibel zijn met MMC 4.0 of hoger en subkanaalgegevens kan lezen als bronstation om te kopiëren.*
  - Gebruik een bd-station dat opdrachten en bewerkingen ondersteunt die compatibel zijn met MMC 5.0 of hoger en subkanaalgegevens kan lezen als bronstation om te kopiëren.*
- Alleen voor de PP-100III: Gebruik een met USB 3,0 standaard compatibel interface voor het verzekeren van een SuperSpeed USB-werking.*

## **Schermen en procedures in deze gids**

Afhankelijk van uw model of omgeving kunnen de schermafbeeldingen die worden gebruikt in deze handleiding, afwijken van de feitelijke weergegeven schermen. U kunt echter wel nog dezelfde procedures gebruiken als omschreven in deze handleiding.

## Een werkmap en log instellen

Maak na installatie van de software op de harde schijf de **Werkmap** die wordt gebruikt voor het publiceren van schijven. U kunt ook logbestanden instellen. Logbestanden bevatten nuttige informatie voor service en onderhoud van het product.

### Opmerking:

Deze instellingen zijn van toepassing op alle geregistreerde cd/dvd/bd-publiceerders (behalve de PP-100N).

1. Selecteer **Start** (  ) - **Alle programma's - EPSON Total Disc Maker - EPSON Total Disc Setup**.

EPSON Total Disc Setup wordt gestart.

2. Selecteer **Algemene instelling voor publiceren** in het menu **Hulpmiddelen**.

Het scherm **Algemene instelling voor publiceren** verschijnt.

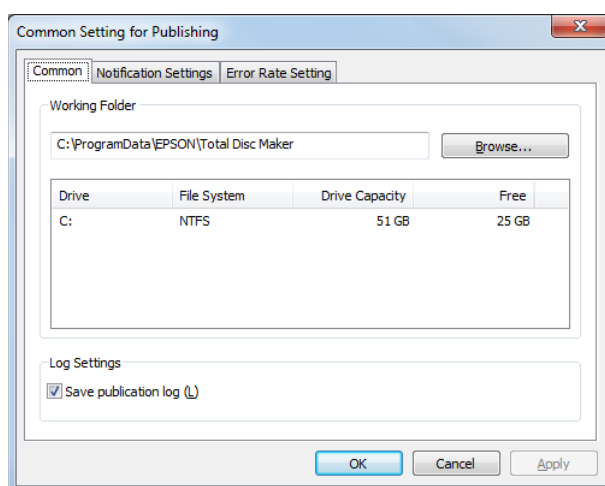

3. Klik op **Bladeren** om een map te selecteren en een **Werkmap** te maken.

### Opmerking:

Selecteer een station met voldoende vrije ruimte. Zie het onderstaande gedeelte voor informatie over de benodigde ruimte op de harde schijf.

➔ Zie "Systeemvereisten" op pagina 14.

4. Schakel het selectievakje voor **Publicatielog bewaren** in als u de gebruiksgeschiedenis van het product wilt opslaan.

### Opmerking:

Als de logbestanden in de computer groter zijn dan 200 MB, wordt telkens het oudste bestand gewist om plaats te maken voor de nieuwe logbestanden.

5. Klik op **OK**.



---

## Het product toevoegen

Met EPSON Total Disc Setup kunt u het product (de cd/dvd/bd-publiceerder) aan de computer toevoegen.

**Opmerking:**

*Het product moet aan de computer worden toegevoegd als het aansluitpunt (de poort) handmatig wordt ingesteld. Wanneer het aansluitpunt automatisch wordt ingesteld, hoeft het product niet te worden toegevoegd.*

1. Zorg dat het product via de USB-kabel op de computer is aangesloten en dat het product is ingeschakeld.
2. Selecteer **Start** () - **Alle programma's - EPSON Total Disc Maker - EPSON Total Disc Setup**.

EPSON Total Disc Setup wordt gestart.

3. Klik op **Toevoegen**.
4. Selecteer **Lokale cd/dvd/bd-publiceerder** en klik op **Volgende**.
5. Selecteer in de lijst met cd/dvd/bd-publiceerders het product dat u wilt toevoegen en klik dan op **Volgende**.
6. Voer een naam in en klik op **OK**.

## Instellen van melding voor voltooide taken

U kunt instellingen maken om een bericht weer te geven op het scherm dat aangeeft dat een taak (of taken) voltooid is (zijn). Voor de PP-100III en PP-100AP kunt u ook een pieptoon instellen om aan te geven dat de invoerhouder leeg is.

### Opmerking:

Deze instelling is van toepassing op alle geregistreerde cd/dvd/bd-publiceerders.

1. Selecteer **Start** (  ) - **Alle programma's - EPSON Total Disc Maker - EPSON Total Disc Setup**.

EPSON Total Disc Setup wordt gestart.

2. Selecteer **Algemene instelling voor publiceren** in het menu **Hulpmiddelen**.

Het scherm **Algemene instelling voor publiceren** verschijnt.

3. Klik op het tabblad **Berichtinstellingen**.

Het scherm **Berichtinstellingen** verschijnt.

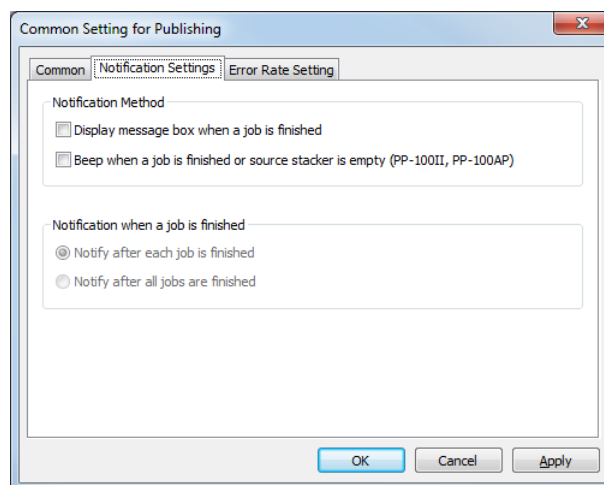

4. PP-100III/PP-100AP: Selecteer een of beide opties voor **Informatiewijze**.  
PP-50II: Schakel **Geef berichtenvak weer** in als **Informatiewijze**.
5. Selecteer een van de opties voor **Bericht als een taak is voltooid**.
6. Klik op **OK**.

---

## **Overzicht van de toepassingen**

Met de bij dit product geleverde EPSON Total Disc Maker-software kunt u labels voor schijven maken en schijven publiceren. Voor de PP-100III en PP-50II kunt u hiermee schijven schrijven/kopiëren of data van schijven lezen.

### **EPSON Total Disc Maker**

Met EPSON Total Disc Maker kunt u schijven schrijven of kopiëren en schijflabels afdrukken. U kunt tevens data van een schijven lezen en deze opslaan op een harde schijf. Het proces voor deze handelingen wordt "publiceren" genoemd in het EPSON Total Disc Maker programma.

**Opmerking:**

*U kunt alleen met de PP-100III en PP-50II schijven schrijven/kopiëren en data van schijven lezen.*

### **EPSON Total Disc Monitor**

EPSON Total Disc Monitor is een hulpprogramma voor het controleren van het product en geeft u informatie over de huidige status ervan. Met EPSON Total Disc Monitor kunt u taken ook onderbreken of annuleren en de volgorde van de te verwerken taken veranderen.

### **EPSON Total Disc Setup**

EPSON Total Disc Setup is een hulpprogramma waarmee u het product kunt registreren bij de computer en basisinstellingen kunt uitvoeren voor het publiceren van schijven, zoals instellingen voor publicatiemodus en houders, alsook instellingen voor stations voor de PP-100III en PP-50II.

---

## ***Gebruik van EPSON Total Disc Maker***

Met EPSON Total Disc Maker kunt u het volgende doen:

- Maken en bewerken van schijflabels.
- Alleen voor de PP-100III/PP-50II: Gegevens naar bd's schrijven, gegevens naar dvd's schrijven, video naar dvd's schrijven, gegevens naar cd's schrijven, muziek naar cd's schrijven, muziek en gegevens naar cd's schrijven of video naar cd's schrijven, cd's/dvd's/bd's kopiëren of data in cd's/dvd's/bd's te lezen en opslaan.

### ***EPSON Total Disc Maker starten***

Klik op **Start** () , ga met de muisaanwijzer naar **Alle programma's**, klik op **EPSON Total Disc Maker** en klik vervolgens op **EPSON Total Disc Maker**.

### ***Informatie opzoeken via de online Help***

U hebt toegang tot de online-Help van EPSON Total Disc Maker vanuit de software of vanuit het menu Start van Windows.

Klik op de knop  in het scherm van EPSON Total Disc Maker, EPSON Total Disc Monitor of EPSON Total Disc Setup om de online Help voor elk hulpprogramma weer te geven.

---

## Overzicht van het printerstuurprogramma

In het printerstuurprogramma kunt u allerlei opties instellen om de beste afdrukresultaten te krijgen.

### **Opmerking:**

*Als de publicatiemodus is ingesteld op „Standaard” en stapelaar 3 is ingesteld op „Gebruiken”, is afdrukken vanuit commerciële software niet mogelijk.*

## Het printerstuurprogramma openen

U hebt toegang tot het printerstuurprogramma vanuit EPSON Total Disc Maker, EPSON Total Disc Setup, de meeste Windows-toepassingen en het menu Start van Windows.

### **Als u het scherm vanuit EPSON Total Disc Maker hebt geopend**

De instellingen hebben alleen betrekking op EPSON Total Disc Maker. De instellingen gaan verloren wanneer u EPSON Total Disc Maker sluit.

### **Als u het scherm vanuit EPSON Total Disc Setup of het menu Start hebt geopend**

De opgegeven instellingen voor het printerstuurprogramma worden opgeslagen en vervolgens doorgevoerd in zowel de printerinstellingen voor EPSON Total Disc Maker als alle andere toepassingen.

In de volgende gedeelten vindt u meer informatie over het openen van het printerstuurprogramma.

### **Vanuit EPSON Total Disc Maker**

1. Klik op **Start** () , ga met de muisaanwijzer naar **Alle programma's**, klik op **EPSON Total Disc Maker** en klik vervolgens op **EPSON Total Disc Maker**.
2. Selecteer **Afdrukinstellingen** in het menu **Hulpmiddelen**.

### **Vanuit EPSON Total Disc Setup**

1. Klik op **Start** () , ga met de muisaanwijzer naar **Alle programma's**, klik op **EPSON Total Disc Maker** en klik vervolgens op **EPSON Total Disc Setup**.
2. Selecteer de cd/dvd/bd-publiceerder en klik vervolgens op **Eigenschappen**.

### **Vanuit Windows-toepassingen**

1. Klik in het menu Bestand op **Afdrukken** of op **Printerinstelling**.

2. Klik in het venster dat verschijnt op **Printer, Setup, Opties, Voorkeuren** of **Eigenschappen**. (Het is mogelijk dat u op een combinatie van deze knoppen moet klikken, afhankelijk van de toepassing die u gebruikt.)

### ***Vanuit het menu Start***

1. Klik op **Start** () , **Instellingen** en vervolgens op **Apparaten en printers**.
2. Klik in **Bluetooth & apparaten** op **Printers & scanners**.
3. Klik met de rechtermuisknop op **EPSON PP-XXXPRN** en klik vervolgens op **Voorkeursinstellingen voor afdrucken** in het menu.

"XXX" duidt op het volgende afhankelijk van uw model.

- Voor PP-100III: 100
- Voor PP-50II: 50
- Voor PP-100AP: 100AP

### ***Informatie opzoeken via de online Help***

U kunt de online-Help voor onderdelen van het printerstuurprogramma openen vanuit de toepassing waarmee u werkt of vanuit het menu Start van Windows.

➔ Zie "Het printerstuurprogramma openen" op pagina 21.

Ga in het venster van het printerstuurprogramma op een van de volgende manieren te werk.

- Klik met de rechtermuisknop op het item en klik vervolgens op **Help**.
- Klik op **Help**.

---

## Software verwijderen

U kunt de software verwijderen via de onderstaande stappen.

**Opmerking:**

- U moet wellicht een beheerderswachtwoord opgeven of een bevestiging geven als u de software gaat verwijderen. Voer, als daarom wordt gevraagd, het wachtwoord in om verder te gaan.*
- Als u de software installeert, kunnen verschillende Microsoft-onderdelen worden geïnstalleerd. Sommige van deze onderdelen kunnen niet worden verwijderd als u de software verwijdert.*

1. Sluit alle toepassingen.
2. Klik op **Start** () en selecteer en vervolgens op **Instellingen**.
3. Open **Apps** en vervolgens het **Geïnstalleerde Apps**-scherm.
4. Kies EPSON Total Disc Maker en klik vervolgens op **Verwijderen**.

**Opmerking:**

*Als u niet kunt verwijderen vanwege een probleem, verwijdert u de software door dubbel te klikken op `setup.exe` op de schijf `Discproducer Utility & Documents`.*

5. Klik op **Ja** wanneer u om bevestiging wordt gevraagd.
6. Volg de instructies op het scherm.

## Inleiding

In dit gedeelte wordt u door de procedures geleid voor het maken, afdrucken en lezen van schijven.

### **Opmerking:**



Zie het volgende gedeelte voor informatie over schijven.

➔ Zie "Schijven" op pagina 186.



## Het apparaat in- en uitschakelen

In dit gedeelte wordt beschreven hoe het apparaat moet worden in- en uitgeschakeld.

### Het apparaat inschakelen

1. Sluit het netsnoer aan.
2. Druk op de knop  (**aan/uit**) totdat het aan/uit-lampje knippert.
  -  Het aan/uitlampje knippert groen en blijft vervolgens branden.

### Het apparaat uitschakelen

Druk op de knop  (**aan/uit**). Het ○  aan/uitlampje knippert groen en gaat vervolgens uit. Dan is het apparaat uitgeschakeld.



### **Let op:**

- De ventilator blijft nog werken als het apparaat is uitgeschakeld en stopt na 15 minuten automatisch.
- Als het product bezig is, wacht dan nadat het is gestopt nog 10 seconden en schakel het dan pas uit.
- Het product wordt mogelijk niet door de computer herkend als het weer wordt ingeschakeld terwijl de ventilator nog werkt. Ontkoppel in dit geval de USB-kabel en sluit deze weer aan.



**Opmerking:**

Alleen voor de PP-100III/PP-50II: Als u het product uitschakelt terwijl de pc nog is ingeschakeld, volgt u de onderstaande procedure. Als het product wordt uitgeschakeld zonder dat u deze procedure volgt, kunnen gegevens op de pc beschadigd raken.

1. Als Total Disc Maker, Total Disc Monitor of Total Disc Setup actief is, sluit u de software.
2. Dubbelklik op "Hardware veilig verwijderen" op de taakbalk.
3. Selecteer een station op het product en selecteer **Stoppen**.

## Overzicht van de publicatiemodi

Het schrijven van data naar schijven, het afdrukken van labels die u heeft gemaakt/bewerkt en het lezen van data van een schijf wordt "publiceren" genoemd in EPSON Total Disc Maker.

### Standaardmodus (voor PP-100III/PP-100AP)

In deze modus wordt houder 1 als invoerhouder en houder 2, 3 of 4 als uitvoerhouder gebruikt.

Als houder 2 of 3 is geselecteerd als uitvoerhouder, kunt u maximaal 50 schijven tegelijk maken. Ook kunt u, als u de invoerhouder steeds bijvult met schijven en tegelijkertijd gepubliceerde schijven uit de uitvoerhouder haalt, in één taak tot wel 1.000 schijven publiceren.

Als houder 4 als uitvoerhouder wordt geselecteerd, kunt u tijdens het uitvoeren van een taak schijven verwijderen zonder het product te stoppen.

➔ Zie "Standaardmodus (voor PP-100III/PP-100AP)" op pagina 33.

### Standaardmodus (voor PP-50II)

In deze modus wordt houder 1 als invoerhouder gebruikt en wordt houder 2 of 3 als uitvoerhouder gebruikt.

Als houder 2 is geselecteerd als uitvoerhouder, kunt u maximaal 50 schijven tegelijk maken. Ook kunt u, als u de invoerhouder steeds bijvult met schijven en tegelijkertijd gepubliceerde schijven uit de uitvoerhouder haalt, in één taak tot wel 1.000 schijven publiceren.

➔ Zie "Standaardmodus (voor PP-50II)" op pagina 46.

### Modus Externe uitvoer (voor PP-100III/PP-100AP)

In deze modus worden houder 1 en 2 als invoerhouder gebruikt en houder 3 of 4 als uitvoerhouder.

In beide houders kunnen verschillende soorten schijven (cd's, dvd's of bd's) worden geladen. Zo kunnen er verschillende soorten schijven worden gemaakt. Dit is ideaal als u in één keer kleine batches van schijven moet maken.

Als houder 1 en 2 hetzelfde type schijf bevatten en **Automatisch** is geselecteerd als instelling voor de invoerhouder, kunt u tot 100 schijven achter elkaar publiceren door schijven te verwijderen zonder aan te vullen.

Als u schijven aanvult en gepubliceerde schijven verwijdert, kunt u in een enkele taak tot duizend schijven achter elkaar publiceren.

Als houder 4 als uitvoerhouder wordt geselecteerd, kunt u tijdens het uitvoeren van een taak schijven verwijderen zonder het product te stoppen.

**Opmerking:**

*In deze modus wordt houder 3 niet gebruikt als houder 4 als uitvoerhouder is geselecteerd.*

➔ Zie "Modus Externe uitvoer (voor PP-100III/PP-100AP)" op pagina 58.

### **Modus voor laag volume (voor PP-50II)**

In deze modus worden houder 1 en 2 als invoerhouder gebruikt en wordt houder 3 als uitvoerhouder gebruikt.

In beide houders kunnen verschillende soorten schijven (cd's, dvd's of bd's) worden geladen. Zo kunnen er verschillende soorten schijven worden gemaakt. Dit is ideaal als u in één keer kleine batches van schijven moet maken.

Als houder 1 en 2 hetzelfde type schijf bevatten en **Automatisch** is geselecteerd als instelling voor de invoerhouder, kunt u tot 100 schijven achter elkaar publiceren door schijven te verwijderen zonder aan te vullen.

Als u schijven aanvult en gepubliceerde schijven verwijdert, kunt u in een enkele taak tot duizend schijven achter elkaar publiceren.

➔ Zie "Modus voor laag volume (voor PP-50II)" op pagina 72.

### **Batchmodus (voor PP-100III/PP-100AP)**

In deze modus worden houder 1 en 2 als invoerhouder gebruikt en houder 2 en 3 als uitvoerhouder.

U kunt maximaal 100 schijven tegelijk publiceren zonder dat u tijdens het publiceren schijven hoeft bij te vullen en te verwijderen. Als u schijven aanvult en gepubliceerde schijven verwijdert, kunt u in een enkele taak tot duizend schijven achter elkaar publiceren. Als u deze modus gebruikt, moet u houder 3 in het product plaatsen.

➔ Zie "Batchmodus (voor PP-100III/PP-100AP)" op pagina 85.

### ***Lezen-en-opslaan-modus (voor PP-100III/PP-50II)***

In deze modus wordt houder 1 als invoerhouder en houder 2 als uitvoerhouder gebruikt.

Data van maximaal 50 schijven in houder 1 kunnen tegelijkertijd worden gelezen. U kunt de data opslaan in uw lokale/netwerk harde schijf als bestanden of als een schijfbeeldbestand.

➔ Zie "Lezen-en-opslaan-modus (voor PP-100III)" op pagina 99 of "Lezen-en-opslaan-modus (voor PP-50II)" op pagina 109.

### ***Stationsinstellingen (alleen voor PP-100III/PP-50II)***

#### ***Te gebruiken station (alleen voor PP-100III)***

Selecteer voor **Gewenst station** een van de volgende opties.

##### **Beide**

Zowel station 1 als 2 wordt gebruikt voor het schrijven/lezen van gegevens. Taken worden efficiënt verwerkt omdat er 2 stations worden gebruikt. Als er een probleem optreedt in een van de stations en er geen gegevens kunnen worden geschreven, wordt automatisch het andere station gebruikt.

##### **Alleen station 1**

Alleen station 1 wordt gebruikt.

##### **Alleen station 2**

Alleen station 2 wordt gebruikt.

#### ***Aantal herschrijfpogingen (uitgezonderd voor de Lezen-en-opslaan-modus)***

Selecteer 0 tot en met 9 voor het aantal herschrijfpogingen.

Het aantal herschrijfpogingen is een instelling om in geval van een schrijffout een nieuwe poging tot schrijven uit te voeren.

Als u het aantal herschrijfpogingen instelt, kan de taak zonder onderbreking verder worden uitgevoerd in geval van een schrijffout.

## **Aantal toegestane lees- en opslagfouten (alleen voor modus lezen en opslaan)**

Selecteer 0 tot 9 voor het Aantal toegestane lees- en opslagfouten.

De instelling van het Aantal toegestane lees- en opslagfouten maakt het mogelijk dat taken zonder pauze verder worden uitgevoerd totdat het ingestelde aantal fouten voortdurend wordt bereikt. In geval van een lezen en opslaanfout, wordt de schijf als een foute schijf uitgeworpen en het lezen van de volgende schijf uitgevoerd.

## **Ga door met publiceren ongeacht het voorkomen van fouten bij lezen en opslaan (alleen voor de Lezen-en-opslaan-modus)**

Als u dit selectievakje inschakelt, worden de taken zonder pauze verder uitgevoerd ongeacht het aantal lezen en opslaanfouten. In geval van een lezen en opslaanfout, wordt de schijf als een foute schijf uitgeworpen en het lezen van de volgende schijf uitgevoerd.

## **Printerinstellingen**

### **Naam printer**

Selecteer de naam van de printer.

### **Foutmarkering (alleen voor PP-100III/PP-50II)**

Als u dit selectievakje inschakelt, wordt er een foutmarkering afgedrukt op een schijf met een schrijffout. Zo kunt u de schijf herkennen waarop de schrijffout zich heeft voorgedaan.

#### **Opmerking:**

*In de volgende gevallen wordt geen foutmarkering afgedrukt.*

- De taak werd geannuleerd*
- Er is een onjuist schijftype aangetroffen in de houder*
- Fatale fout*
- Er was onvoldoende inkt om de foutmarkering af te drukken*

## **Opmerking voor schrijven en afdrukken van een schijf**

- Bewaar de houder niet in direct zonlicht. Door een verbogen of beschadigde houder werkt het product wellicht niet meer normaal.

- Gebruik alleen schijven die geschikt zijn voor afdrukken, bijvoorbeeld schijven die zijn voorzien van het opschrift "labeloppervlak kan worden bedrukt" of "kan worden bedrukt met een inkjetprinter".
- Zie voor meer informatie over het omgaan met schijven en voor instructies voor het schrijven van gegevens op schijven de documentatie bij uw cd/dvd/bd.
- Wanneer u het product voor het eerst gebruikt nadat het lange tijd opgeslagen heeft gelegen of na een storing, kunnen ontbrekende puntjes of inktvlekken verschijnen en kan de afdrukkwaliteit teruglopen. Als u een groot aantal schijven publiceert, controleer dan de afdrukkwaliteit door eerst één schijf te publiceren. Voer als er punten ontbreken de procedure Kop reinigen uit.
- Afdrukken op het middengebied nabij de stapelring kan leiden tot plakkende inkt, plakkende schijven of kleurverlies.
- Voordat u afdrukt is het raadzaam eerst een testafdruk te maken op een reserveschijf en deze na 24 uur te controleren, vooral voordat u een groot aantal schijven gaat afdrukken.
- Controleer na het afdrukken van het eerste exemplaar de afdrukkwaliteit om te zien of er punten ontbreken.
- Controleer voordat u de schijven gaat gebruiken of het bedrukte oppervlak aanraakt, of ze volledig droog zijn. Houd de schijven uit direct zonlicht.
- Als het bedrukte oppervlak nog plakt als het is gedroogd, doe dan het volgende.
  1. Kies een ander labeltype.
  2. Kies een ander kleurverzadigingsniveau.
  3. Kies een andere schijf.
- Vocht op het afdrukoppervlak kan vegen veroorzaken.
- Stel voor het afdrukken op het niet-glanzend labeltype van door Epson goedgekeurde cd's Labeltype op Cd/dvd-label.
- Stel voor het afdrukken op het niet-glanzend labeltype van door Epson goedgekeurde dvd's Labeltype op Cd/dvd-label Premium.
- Als u door Epson gespecificeerde schijven gebruikt, kan alleen [1] worden geselecteerd als Afdrukmodus.
- Door opnieuw af te drukken op dezelfde schijf wordt de afdrukkwaliteit wellicht niet verbeterd.
- Reinig in geval van vuil altijd de binnenkant van de houder voordat u deze gebruikt.
- Controleer de schijf voordat u gaat afdrukken, want het formaat van de receptor kan variëren.

- Inkt kan mogelijk niet goed blijven plakken als buiten de receptor wordt afgedrukt.
- Als het product bezig is, wacht dan nadat de bewerking is voltooid nog 10 seconden en schakel dan pas het apparaat uit.
- De kwaliteit van de lege schijf bepaalt de kwaliteit van het schrijven/lezen en afdrukken. Het verdient aanbeveling alleen het opgegeven schijftype te gebruiken.
- Gebruik geen gescheurde, verbogen of vervormde schijven. Deze kunnen in het product in stukken breken en storingen of letsel veroorzaken.
- Een schijf kan onleesbaar of onbeschrijfbaar raken als er een kleine kras of vuil op zit. Ga daarom zorgvuldig met schijven om.
- Houd schijven bij de rand vast zonder de boven- en onderzijde ervan aan te raken.
- In de weergave van voltooide taken van EPSON Total Disc Monitor ziet u het aantal succesvol beschreven schijven, het aantal mislukte schijven en het aantal afgedrukte schijven.
- Gebruik geen schijven met lensreiniger, een stickeretiket of condens erop. Hierdoor kunnen mechanische fouten of storingen ontstaan.
- Alleen voor de PP-100III/PP-50II:
  - Wanneer u schijven niet tegelijkertijd schrijft en afdrukt, is het aan te bevelen ze eerst te schrijven en dan pas af te drukken. Als u schijven schrijft nadat ze zijn afgedrukt, kunnen schijven door de inkt aan elkaar gaan plakken, wat leidt tot een transportfout, of kunnen vuil, vlekken of krassen op de schijf een schrijffout veroorzaken.
  - Er kunnen gegevens verloren gaan, afhankelijk van de schijf of de opslagomstandigheden. Bewaar belangrijke gegevens dus op meerdere schijven. Epson geeft geen garantie tegen verlies van gegevens.
  - Steek geen voorwerpen zoals schroevendraaiers of klemmen in de schijfsleuven, want hierdoor kunt u een storing veroorzaken.
  - Een gepubliceerde cd/dvd/bd is niet altijd afleesbaar op een ander type station of speler als gevolg van compatibiliteitsproblemen.
  - Het verdient aanbeveling een vergelijking uit te voeren als u gegevens schrijft.
  - Het wordt aanbevolen een back-up te maken als de gegevens belangrijk zijn. Opgenomen gegevens kunnen na een lange opslagperiode verslechteren. Het verdient aanbeveling regelmatig back-ups te maken.
  - Stel het product niet bloot aan schokken of trillingen tijdens het lezen of schrijven, want dit kan tot storingen in het station leiden of de schijf onbruikbaar maken.

- Als het bestandssysteem van de gebruikte computer FAT is, is het schrijven van dvd's/bd's niet mogelijk.
- Alleen voor de PP-100III: Plaats geen schijf tussen station 1 en station 2 omdat u deze later vervolgens niet meer kan verwijderen.

## **Foute schijven (alleen voor PP-100III/PP-50II)**

Voor de PP-50II worden schijven met schrijf-/leesfout uitgeworpen naar houder 3.

Voor de PP-100III worden schijven met schrijf-/leesfouten uitgeworpen naar verschillende houders afhankelijk van de uitvoerhouder.

- Als houder 2 is ingesteld als de uitvoerhouder:  
Wordt uitgeworpen naar houder 3 (indien houder 3 wordt gebruikt) of naar houder 4 (indien houder 3 niet wordt gebruikt).
- Als houder 3 is ingesteld als de uitvoerhouder:  
Wordt uitgeworpen naar houder 3.
- Als houder 4 is ingesteld als de uitvoerhouder:  
Wordt uitgeworpen naar houder 4.

### **Opmerking:**

*U kunt een foutmarkering afdrukken op een schijf met een schrijffout ter identificatie van foute schijven.*

➔ *Zie "Foutmarkering (alleen voor PP-100III/PP-50II)" op pagina 28.*

## **Voorzorgen voor het dupliceren van schijven (alleen voor PP-100III/PP-50II)**

- Gebruik een cd/dvd-station dat MMC 4.0-compatibele opdrachten ondersteunt en MMC 4.0 kan gebruiken als bronstation voor het kopiëren.
- Gebruik een bd-station dat MMC 5.0-compatibele opdrachten ondersteunt en MMC 5.0 kan gebruiken als bronstation voor het kopiëren.
- Het kopiëren van cd's/dvd's/bd's is niet altijd mogelijk, afhankelijk van het type cd/dvd/bd-bronstation dat wordt gebruikt. Gebruik in geval van problemen een ander cd/dvd/bd-bronstation voor het kopiëren.
- Als de bronschijf een multi-sessie-cd/dvd/bd is, kan deze niet worden gekopieerd.
- Een bronschijf die werd geschreven met packet writing kan niet worden gekopieerd.

- Wanneer u schijven leest en kopieert met EPSON Total Disc Maker, kunt u alleen beeldbestanden (isobestanden) gebruiken die zijn gemaakt met EPSON Total Disc Maker. Wij kunnen geen garantie bieden op de werking van beeldbestanden die zijn gemaakt door software van een ander bedrijf of schijfimagebestanden die zijn gelezen van schijven die zijn gemaakt met software van een andere onderneming.

## **Afdrukken op schijven met een in de handel verkrijgbaar softwarepakket**

Wanneer u op schijven afdrukt met een in de handel verkrijgbaar softwarepakket dat het afdrukken van schijven ondersteunt, dient u het volgende in te stellen.

<b>Formaat</b>	124 x 124 mm (4,88 x 4,88")
<b>Type</b>	Cd/dvd-label, Cd/dvd-label Premium of Cd/dvd-label Epson-specificatie
<b>Marges aan alle kanten</b>	2 mm (0,08")

## **Opmerking bij het afdrukken van streepjescodes**

- Als u streepjescodes en 2D-codes wilt afdrukken, gebruik dan altijd inktcartridges van Epson.
- Als u streepjescodes en 2D-codes wilt afdrukken op schijven die niet door Epson zijn goedgekeurd, moet u controleren of de afgedrukte streepjescodes en 2D-codes correct kunnen worden gescand.
- Laat streepjescodes of 2D-codes nooit overlappen met andere afdrukgegevens en zorg ervoor dat ze niet buiten het afdrukgebied vallen.
- Voor de weergave van streepjescodes en 2D-codes wordt een bepaalde verhouding zwart/wit gebruikt. Als deze verhouding wordt verstoord doordat inkt te diep doordringt of uitloopt, kunnen de streepjescodes en 2D-codes niet correct worden gelezen. Controleer altijd goed of de streepjescodes en 2D-codes correct door de scanner kunnen worden gelezen.
- Als u een streepjescode in twee richtingen hebt afgedrukt en deze niet goed kan worden gelezen, lijn de printkop dan uit en druk vervolgens de streepjescode opnieuw af, of druk de code in één richting af.



---

## Standaardmodus (voor PP-100III/PP-100AP)

### Plaatsen van schijven

Voer onderstaande stappen uit om schijven te laden.

1. Open het schijvencompartiment.

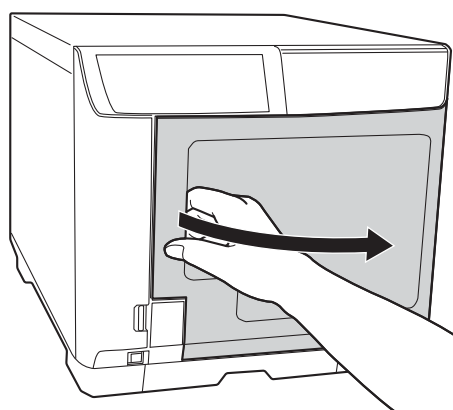

2. Haal houder 1 uit het compartiment.

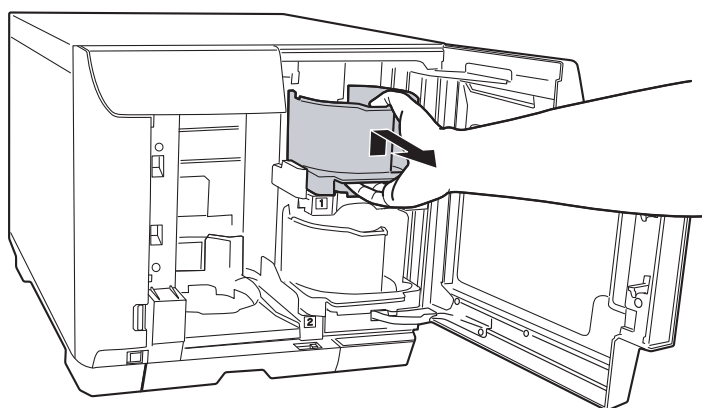

3. Waaier de stapel schijven los om te voorkomen dat ze aan elkaar plakken. Zorg dat u de opnamezijde van de schijven niet bekrast.

4. Plaats schijven in houder 1 met de afdrukzijde naar boven.

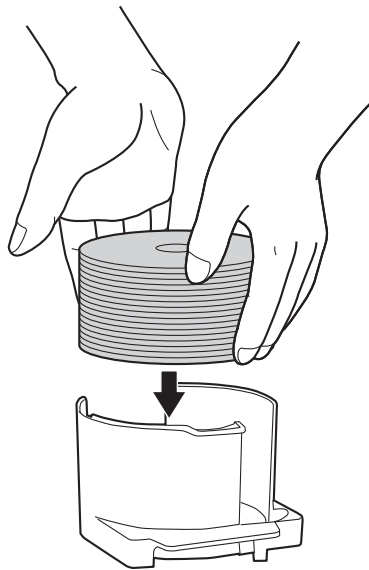

**Let op:**

- Plaats de schijven niet boven de rode stippellijn op de houder. Anders kunnen de schijven of het product beschadigd raken.
  
- Plaats geen cd's/dvd's en bd's in dezelfde houder. Schijven worden anders gemakkelijk fout opgepakt.

5. Plaats houder 1.

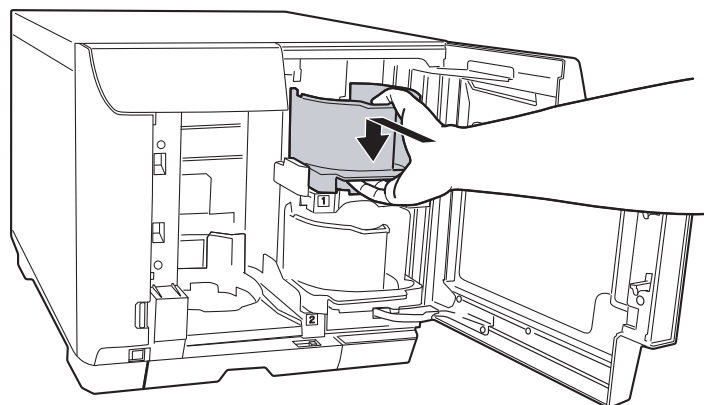

6. Als u houder 3 gebruikt voor de volgende gevallen, moet u houder 3 plaatsen.

- Als u houder 3 selecteert als de uitvoerhouder.
- Als u houder 2 selecteert als de uitvoerhouder en foute schijven naar houder 3 wilt uitwerpen voor de PP-100III.

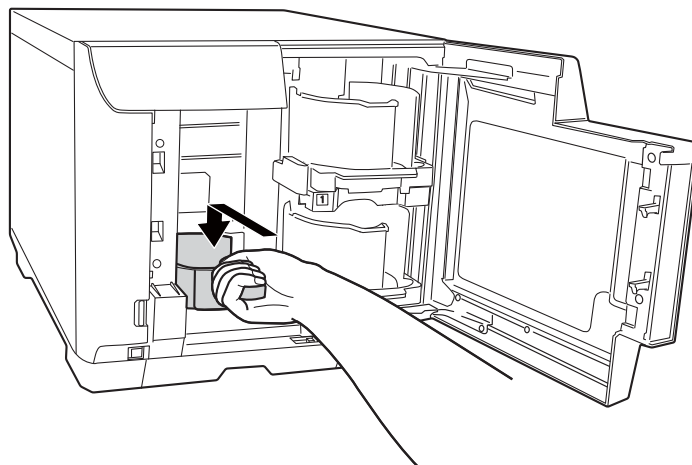

**!** **Let op:**

- Controleer of er geen schijven in houders 3 en 4 zitten.
- Verwijder houder 4 niet. Vergrendel de vergrendelingshendel voor houder 4.

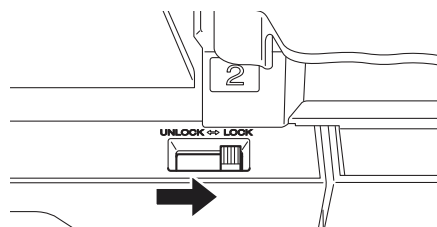

7. Als u houder 4 als de uitvoerhouder selecteert, moet u de vergrendelingshendel voor houder 4 ontgrendelen.

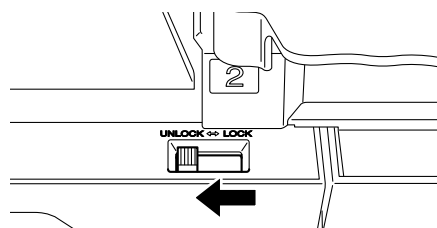

8. Sluit het schijvencompartiment.

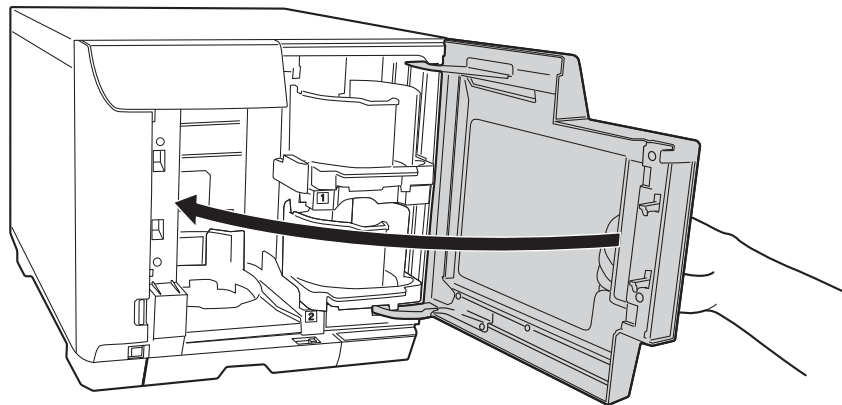

## ***EPSON Total Disc Maker openen***

Na het laden van schijven in de houder, opent u EPSON Total Disc Maker door het volgen van de onderstaande instructies voor het maken van instellingen voor schijven schrijven (alleen voor de PP-100III) en maken van labels voor de schijven.

Klik op **Start** (🌐), ga met de muisaanwijzer naar **Alle programma's**, klik op **EPSON Total Disc Maker** en klik vervolgens op **EPSON Total Disc Maker**.

Ga naar het menu Help voor meer informatie over het gebruik van EPSON Total Disc Maker.

## ***Gegevens registreren (alleen voor PP-100III)***

Voer de volgende stappen uit om gegevens op een schijf te registreren:

1. Start EPSON Total Disc Maker.

2. Selecteer het schijftype dat u wilt aanmaken en klik vervolgens op **Toep.**

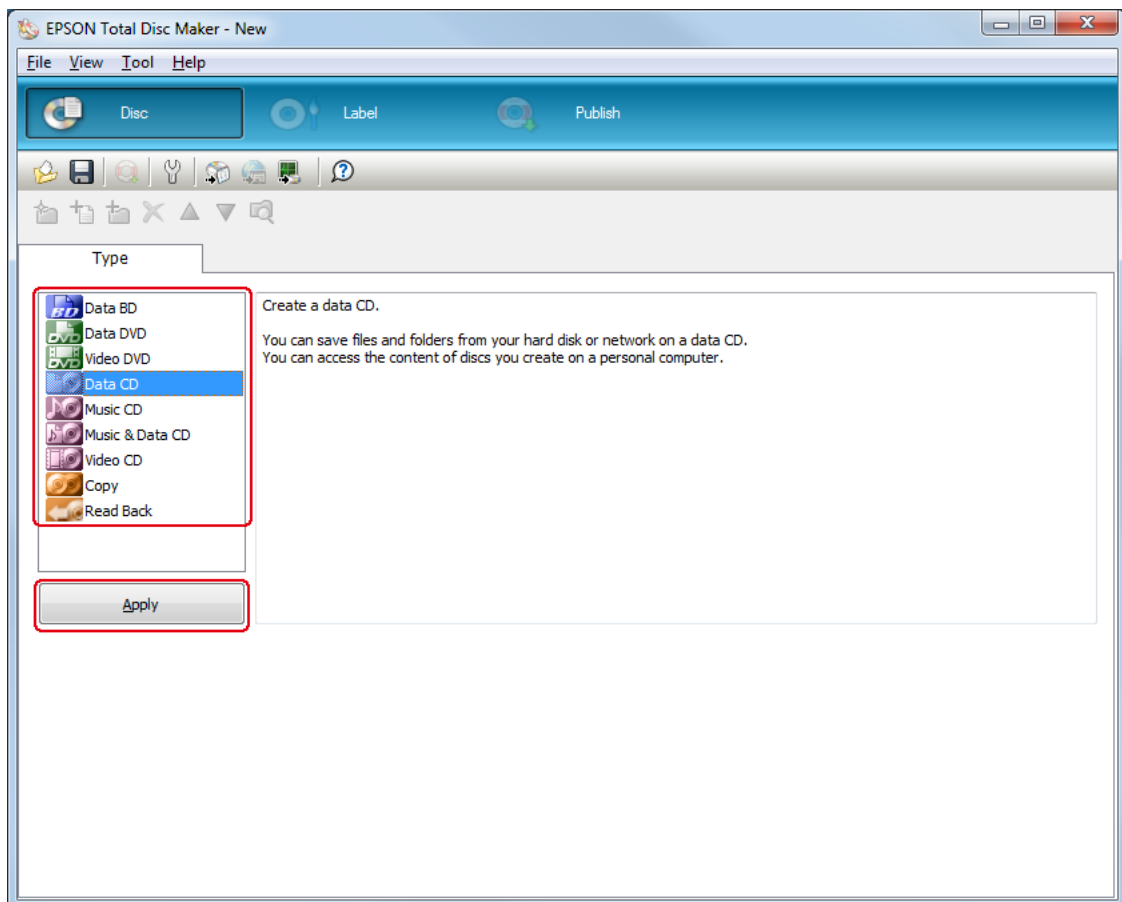

3. Sleep de bestanden of mappen naar de gegevenslijst. Zie voor meer informatie de Help voor EPSON Total Disc Maker.

**Opmerking:**

- Door een klik op **Geg. auto. inv...** kunt u een instelling maken voor het samenvoegen van data en branden. Zie voor meer informatie de Help voor EPSON Total Disc Maker.
- Als u toegang wilt tot de Help voor EPSON Total Disc Maker, selecteert u **Help** in het menu Help.

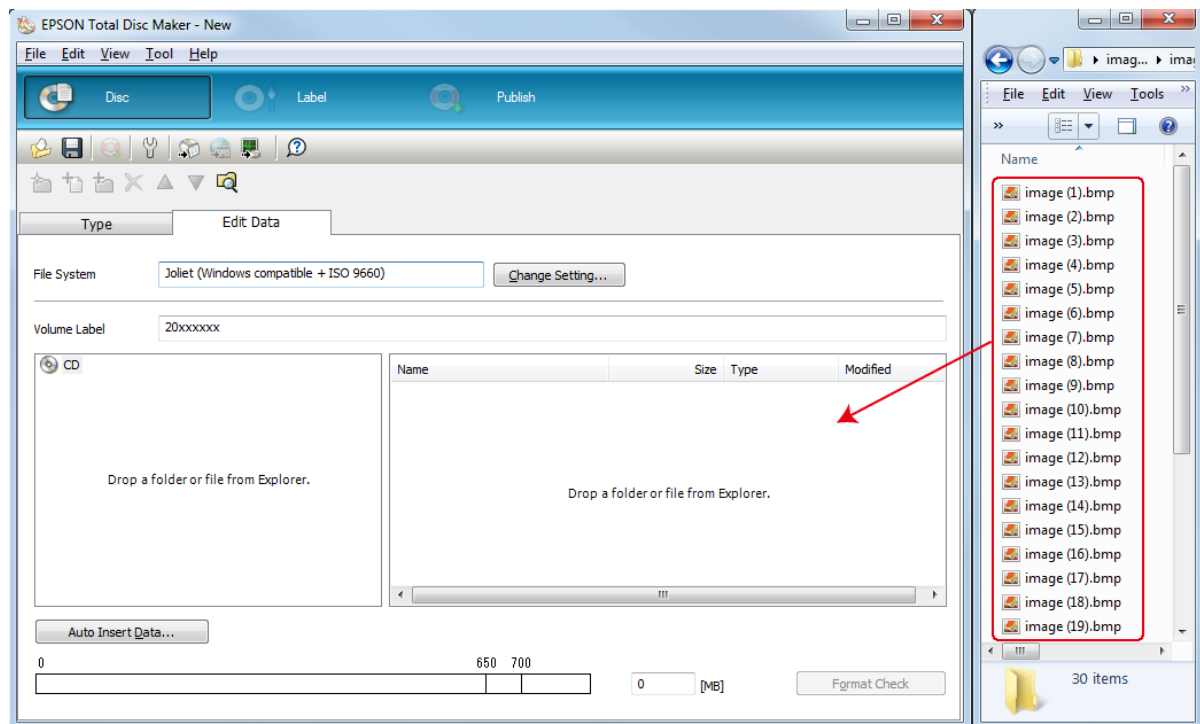

## Labels maken

Voer de volgende stappen uit om op basis van de bijgeleverde sjablonen labels te maken:

1. Klik in de menubalk van EPSON Total Disc Maker op **Label**.

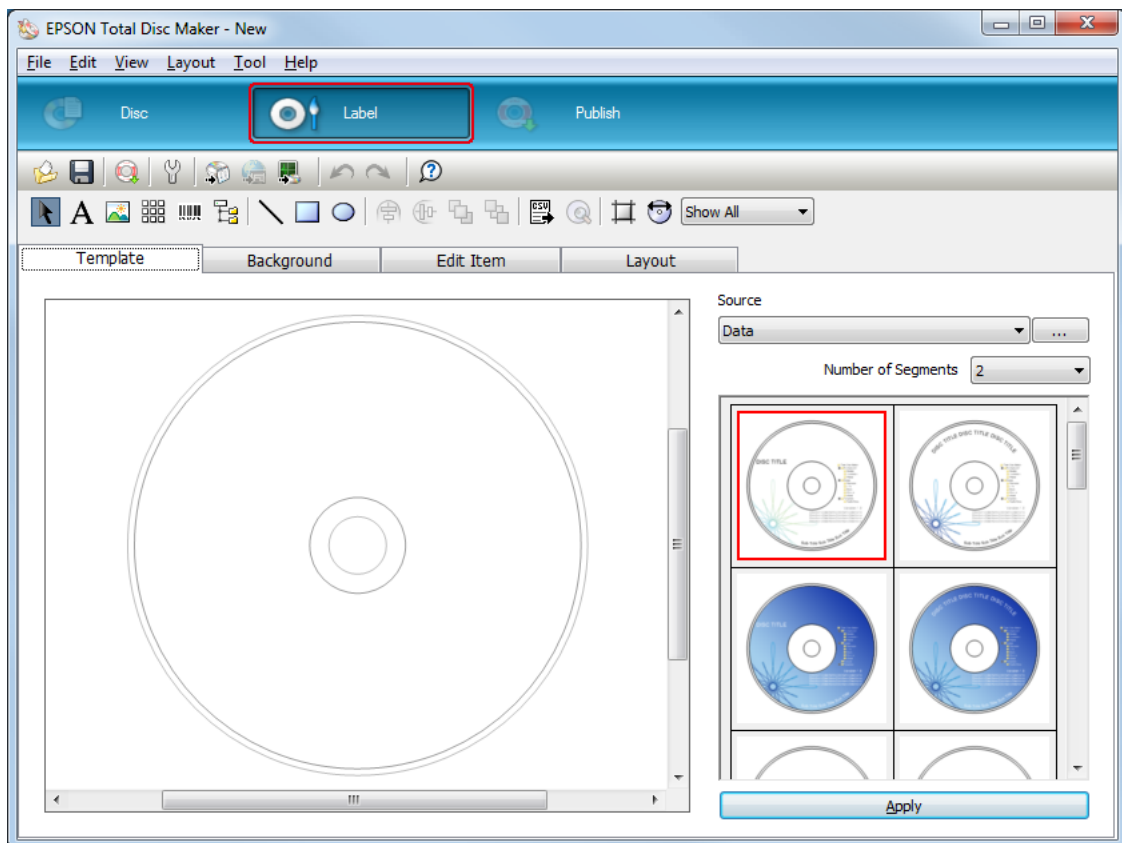

2. Klik op het tabblad **Sjabloon** en selecteer een ontwerp; klik vervolgens op **Toep.**

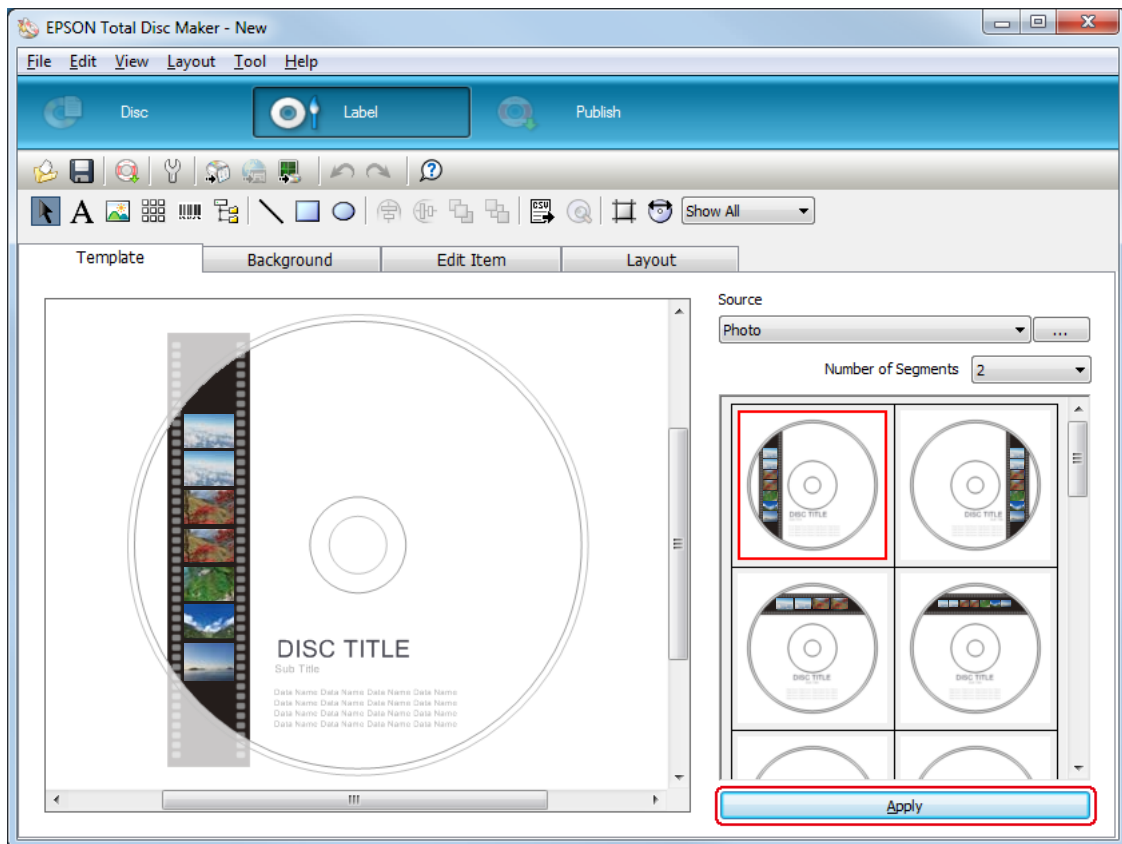



- Op de tabbladen **Achtergrond**, **Onderdeel bewerken** en **Lay-out** kunt u waar nodig nog wijzigingen aanbrengen. Zie voor meer informatie de **Help** voor EPSON Total Disc Maker.

**Opmerking:**

Als u toegang wilt tot de Help voor EPSON Total Disc Maker, selecteert u **Help** in het menu Help.

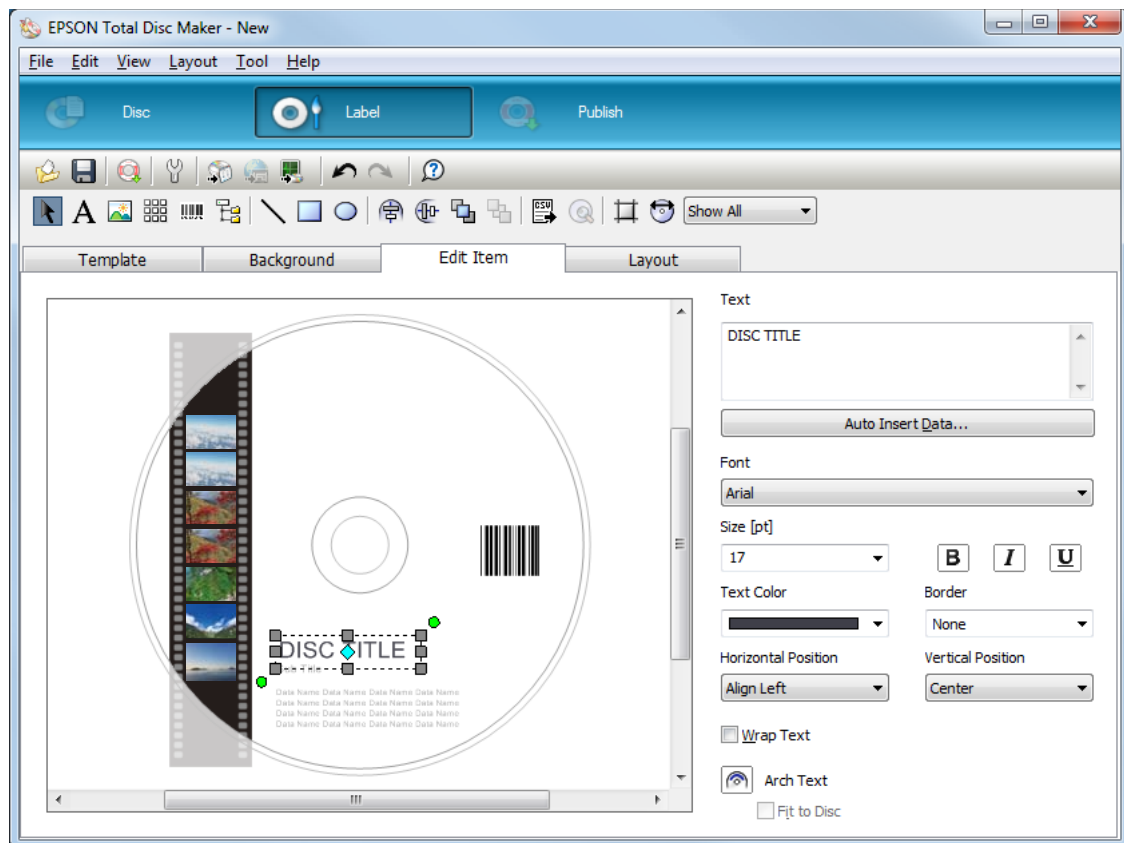

## Instellingen verrichten voor de houder

In de volgende instructies wordt uitgelegd hoe u houders instelt.

1. Klik in de menubalk van EPSON Total Disc Maker op **Publiceren**.
2. Klik op **Eigenschappen** op het scherm Publiceren van EPSON Total Disc Maker of EPSON Total Disc Setup.

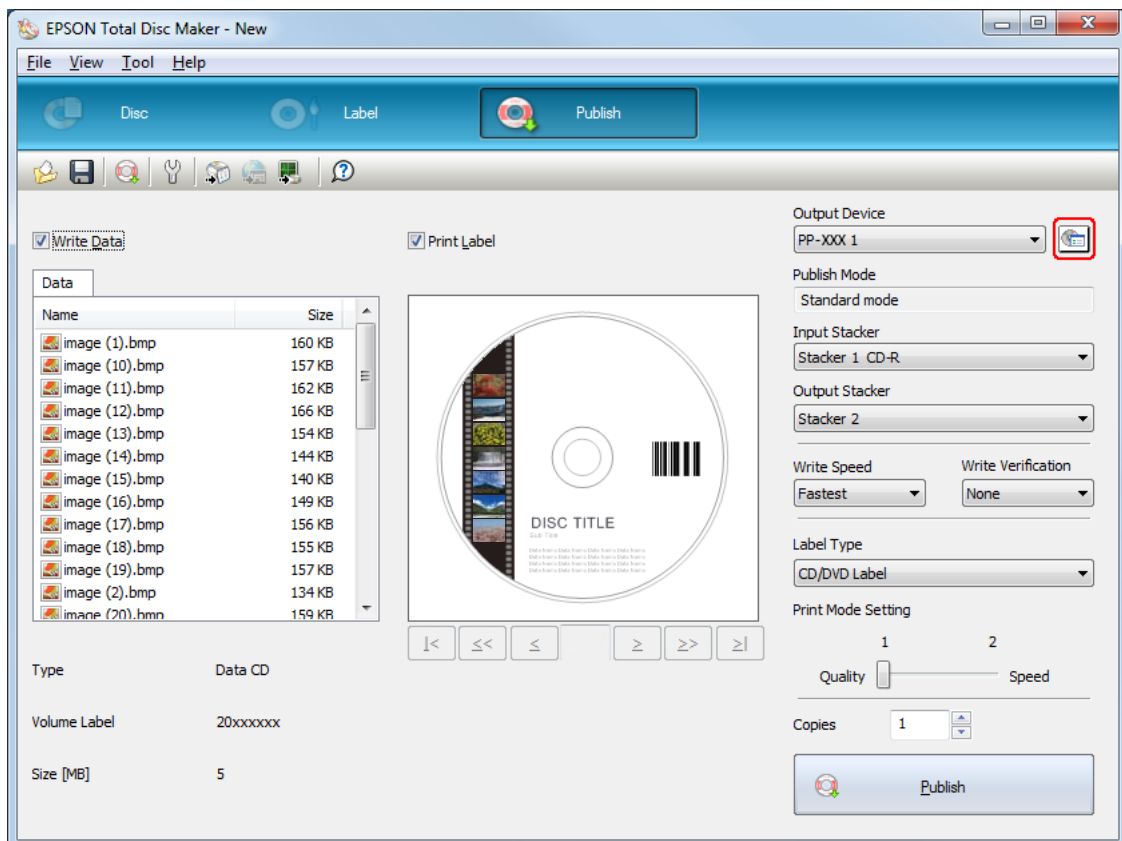

### 3. Stel de **Houderinstellingen** in.

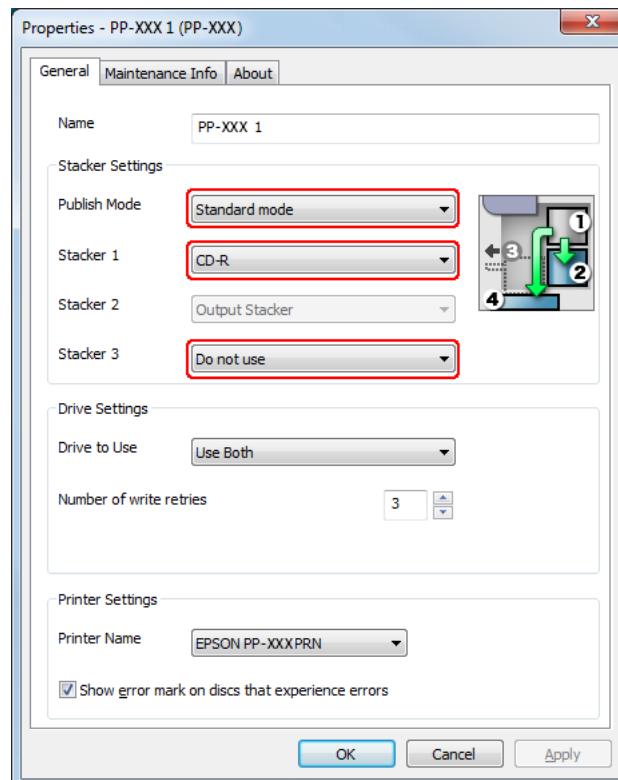

- ☐ Voor de PP-100III

**Publicatiemodus:** Selecteer **Standaardmodus**.

**Houder 1:** Selecteer het type schijven dat u in houder 1 hebt geladen.

**Houder 3:** Selecteer **Gebruiken** als u gepubliceerde schijven naar houder 2 en foute schijven naar houder 3 wilt uitwerpen.

Selecteer **Niet gebruiken** als u gepubliceerde schijven naar houder 2 en foute schijven naar houder 4 wilt uitwerpen.

Selecteer **Gebruiken** als u gepubliceerde schijven naar houder 3 wilt uitwerpen.

Selecteer **Niet gebruiken** als u gepubliceerde schijven naar houder 4 wilt uitwerpen.

- ☐ Voor de PP-100AP

**Publicatiemodus:** Selecteer **Standaardmodus**.

### Houder 3:

Als u gepubliceerde schijven naar houder 3 wilt uitwerpen, selecteert u **Gebruiken**.

Als u gepubliceerde schijven naar houder 4 wilt uitwerpen, selecteert u **Niet gebruiken**.

4. Klik op **OK**.

## Schijven publiceren

In de volgende instructies wordt uitgelegd hoe u schijven publiceert.

1. Voer de instellingen voor het publiceren in op het scherm Publiceren van EPSON Total Disc Maker. Zie voor meer informatie de Help voor EPSON Total Disc Maker.

### Opmerking:

Als u toegang wilt tot de Help voor EPSON Total Disc Maker, selecteert u **Help** in het menu Help.

2. Klik op de knop **Publiceren**.

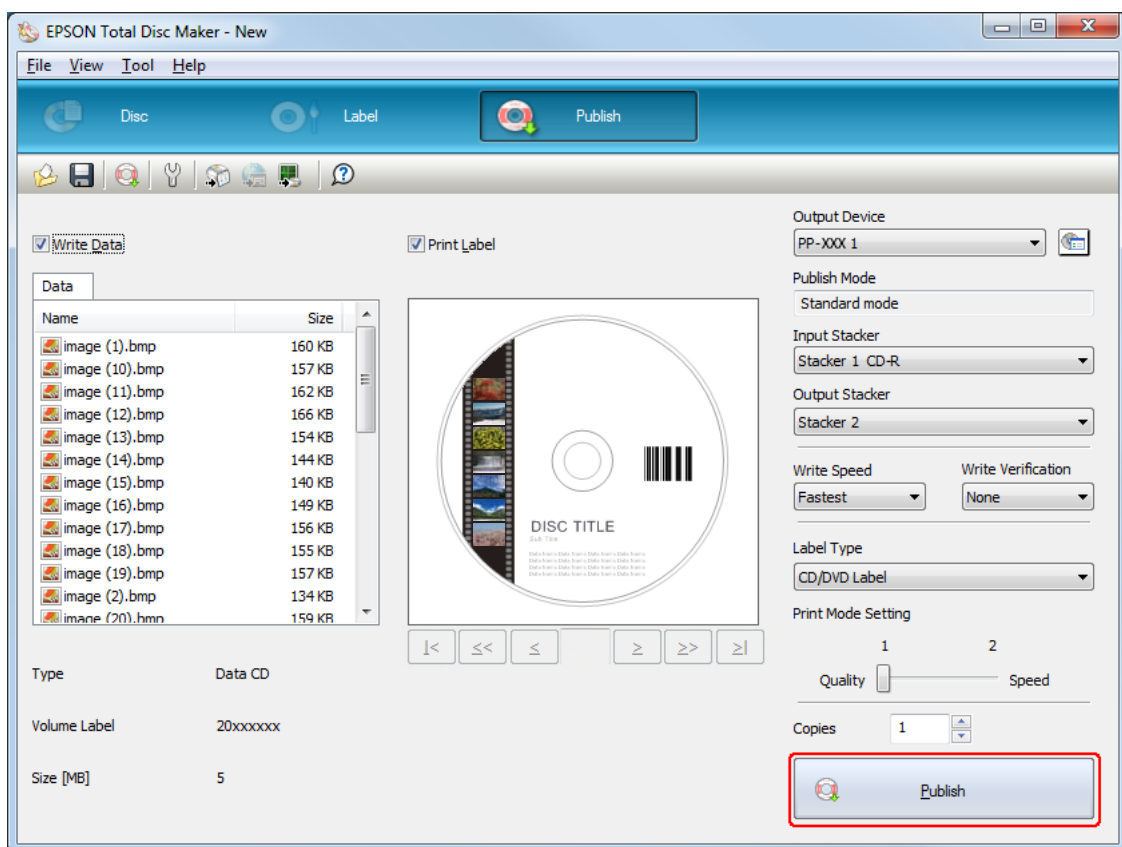

De gepubliceerde schijven worden volgens uw instelling uitgevoerd naar houder 2, houder 3 of houder 4.

**Let op:**

- Open het schijvencompartiment, de afdekking onderhoudscassette en de Inktcartridgeklep niet wanneer een taak wordt verwerkt (terwijl het Bezet-lampje knippert). Dit zou een negatieve invloed kunnen hebben op de schrijf- of afdrukkwaliteit.*
- Als een taak wordt verwerkt (terwijl het Bezet-lampje knippert) en u moet het schijvencompartiment openen voor het laden of verwijderen van schijven, moet u de taak eerst onderbreken en vervolgens het schijvencompartiment openen. Zie "De publicatie onderbreken" op pagina 121 voor de procedure om een taak te onderbreken.*
- Als u het schijvencompartiment opent terwijl een taak wordt verwerkt (terwijl het Bezet-lampje knippert), klinkt een alarmpieptoon en de huidige taak gaat naar de status Stand-by. Als u het schijvencompartiment sluit, wordt de taak automatisch hervat.*
- Wanneer een alarmpieptoon klinkt, beweegt de arm. Om te zorgen voor de veiligheid moet u uw handen niet binnen het product plaatsen. Bedien tevens geen houders terwijl een alarmpieptoon klinkt. Hierdoor zou de arm beschadigd kunnen raken.*
- Als Windows wordt afgesloten terwijl een TAAK actief is, kan de TAAK worden hervat en een schijf worden uitgegeven als u Windows weer start.*
- Als Windows Automatisch afspelen is ingeschakeld wanneer een geladen TAAK wordt uitgegeven, kan het enige tijd duren voordat de TAAK is voltooid.(Alleen voor de PP-100III/PP-50II.)*
- Het wordt aanbevolen om Windows Automatisch afspelen uit te schakelen.*
- Alleen voor de PP-100III:*
  - Afhankelijk van de gebruikte schijf of computer kan de schrijfsnelheid lager liggen dan de ingestelde snelheid.*
  - Afhankelijk van de gebruikte schijf kan niet altijd de aanbevolen schrijfsnelheid van de schijf worden gebruikt. Verlaag in dit geval de schrijfsnelheid. Vooral bij een dvd±r dl en bd-r dl wordt het aanbevolen te schrijven op een lage snelheid.*

---

## Standaardmodus (voor PP-50II)

### Plaatsen van schijven

Voer onderstaande stappen uit om schijven te laden.

1. Open het schijvencompartiment.

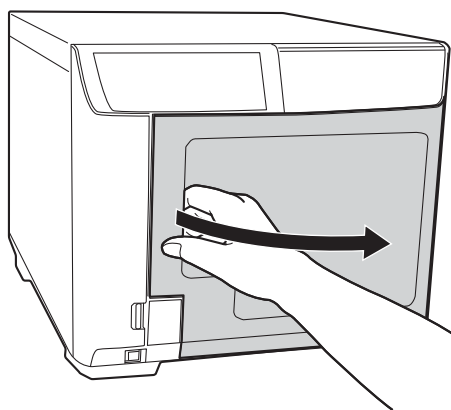

2. Haal houder 1 uit het compartiment.

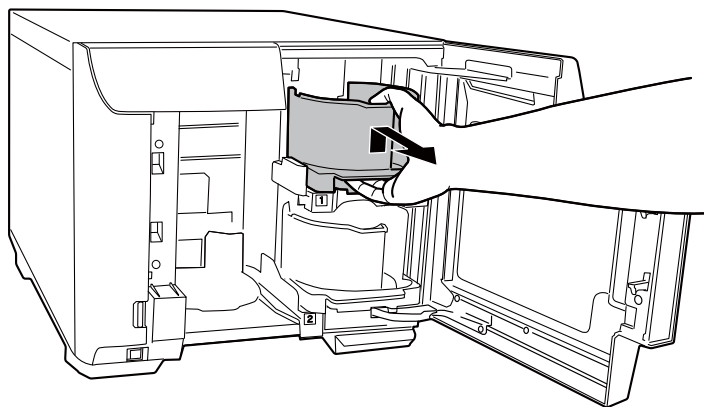

3. Waaier de stapel schijven los om te voorkomen dat ze aan elkaar plakken. Zorg dat u de opnamezijde van de schijven niet bekrast.

4. Plaats schijven in houder 1 met de afdrukzijde naar boven.

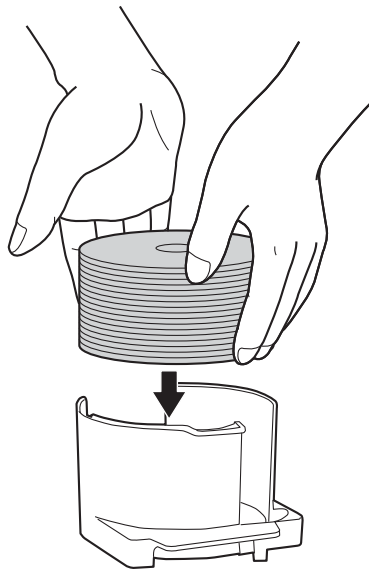

**Let op:**

- Plaats de schijven niet boven de rode stippellijn op de houder. Anders kunnen de schijven of het product beschadigd raken.
  
- Plaats geen cd's/dvd's en bd's in dezelfde houder. Schijven worden anders gemakkelijk fout opgepakt.

5. Plaats houder 1.

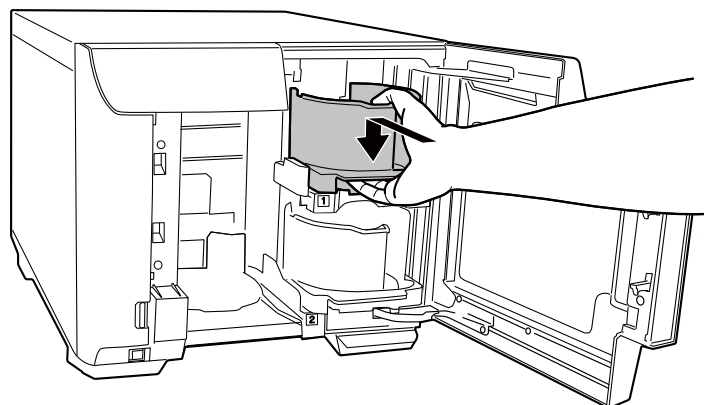

6. Sluit het schijvencompartiment.

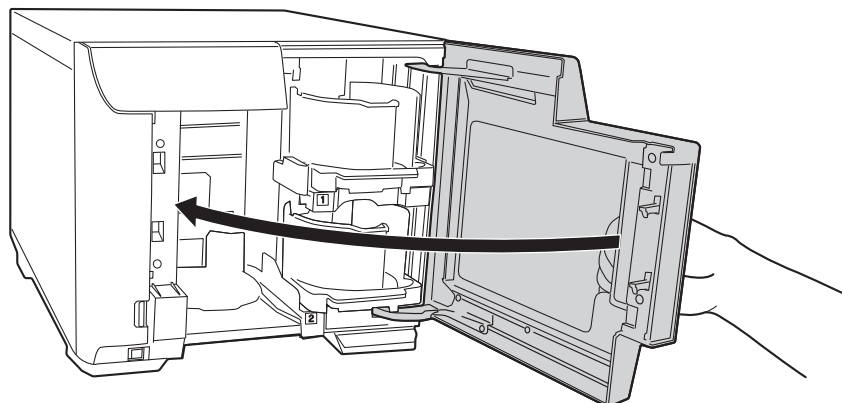

**Let op:**

Voor u het schijvencompartiment sluit, zorgt u ervoor dat er geen schijf meer in de nabijheid van houder 3 zit en dat de schijven in houder 3 niet scheef zitten. Als dit wel het geval zou zijn, kan er een fout optreden wanneer u het schijvencompartiment sluit.

## **EPSON Total Disc Maker openen**

Na het laden van schijven in de houder, opent u EPSON Total Disc Maker door het volgen van de onderstaande instructies voor het maken van instellingen voor schijven schrijven en maken van labels voor de schijven.

Klik op **Start** (  ), ga met de muisaanwijzer naar **Alle programma's**, klik op **EPSON Total Disc Maker** en klik vervolgens op **EPSON Total Disc Maker**.

Ga naar het menu Help voor meer informatie over het gebruik van EPSON Total Disc Maker.

## **Gegevens registreren**

Voer de volgende stappen uit om gegevens op een schijf te registreren:

1. Start EPSON Total Disc Maker.



2. Selecteer het schijftype dat u wilt aanmaken en klik vervolgens op **Toep.**

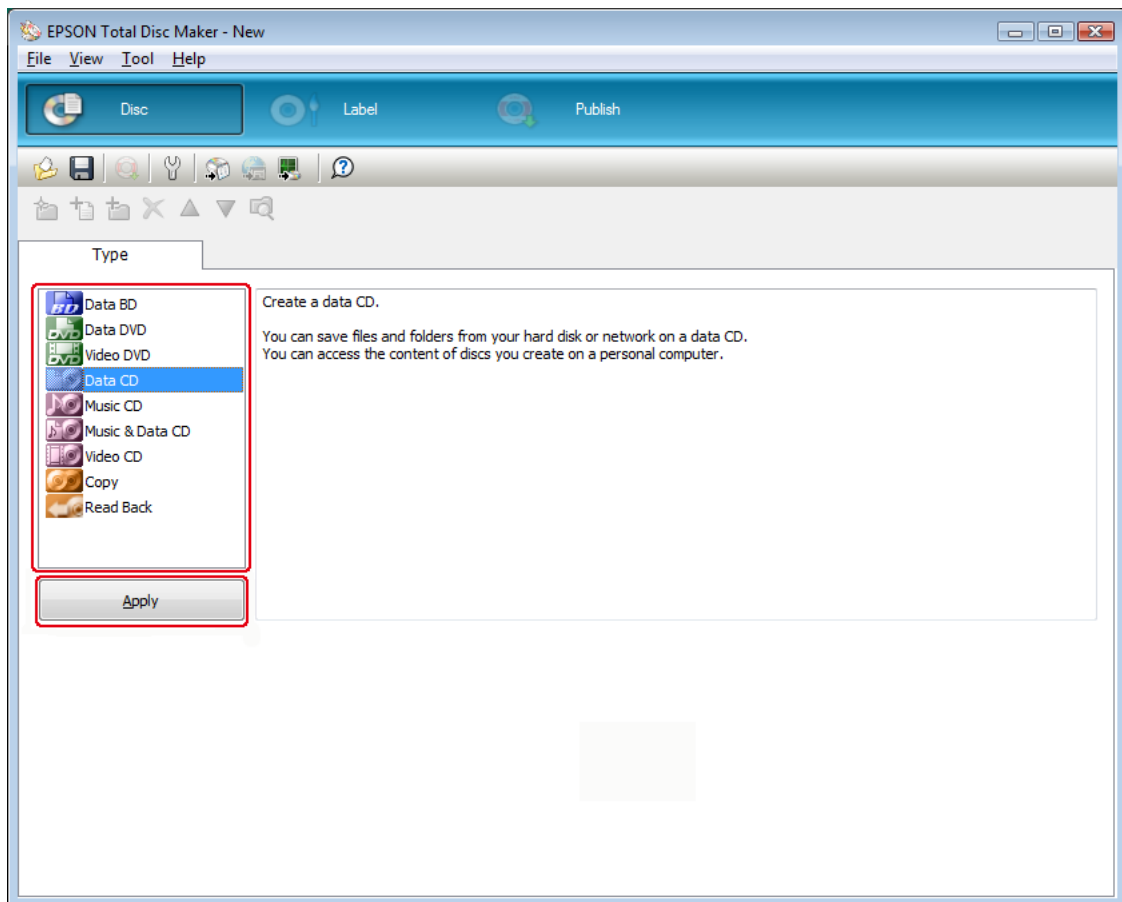

3. Sleep de bestanden of mappen naar de gegevenslijst. Zie voor meer informatie de Help voor EPSON Total Disc Maker.

**Opmerking:**

- Door een klik op **Geg. auto. inv...** kunt u een instelling maken voor het samenvoegen van data en branden. Zie voor meer informatie de Help voor EPSON Total Disc Maker.
- Als u toegang wilt tot de Help voor EPSON Total Disc Maker, selecteert u **Help** in het menu Help.

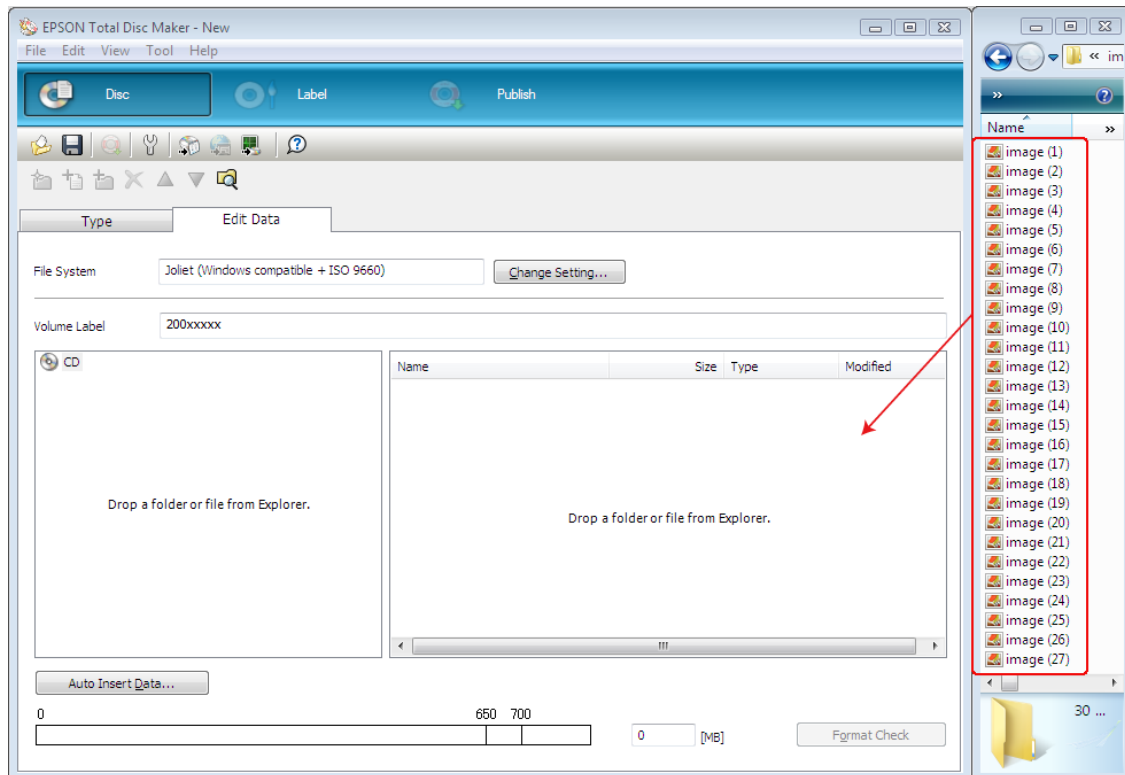

## Labels maken

Voer de volgende stappen uit om op basis van de bijgeleverde sjablonen labels te maken:

1. Klik in de menubalk van EPSON Total Disc Maker op **Label**.

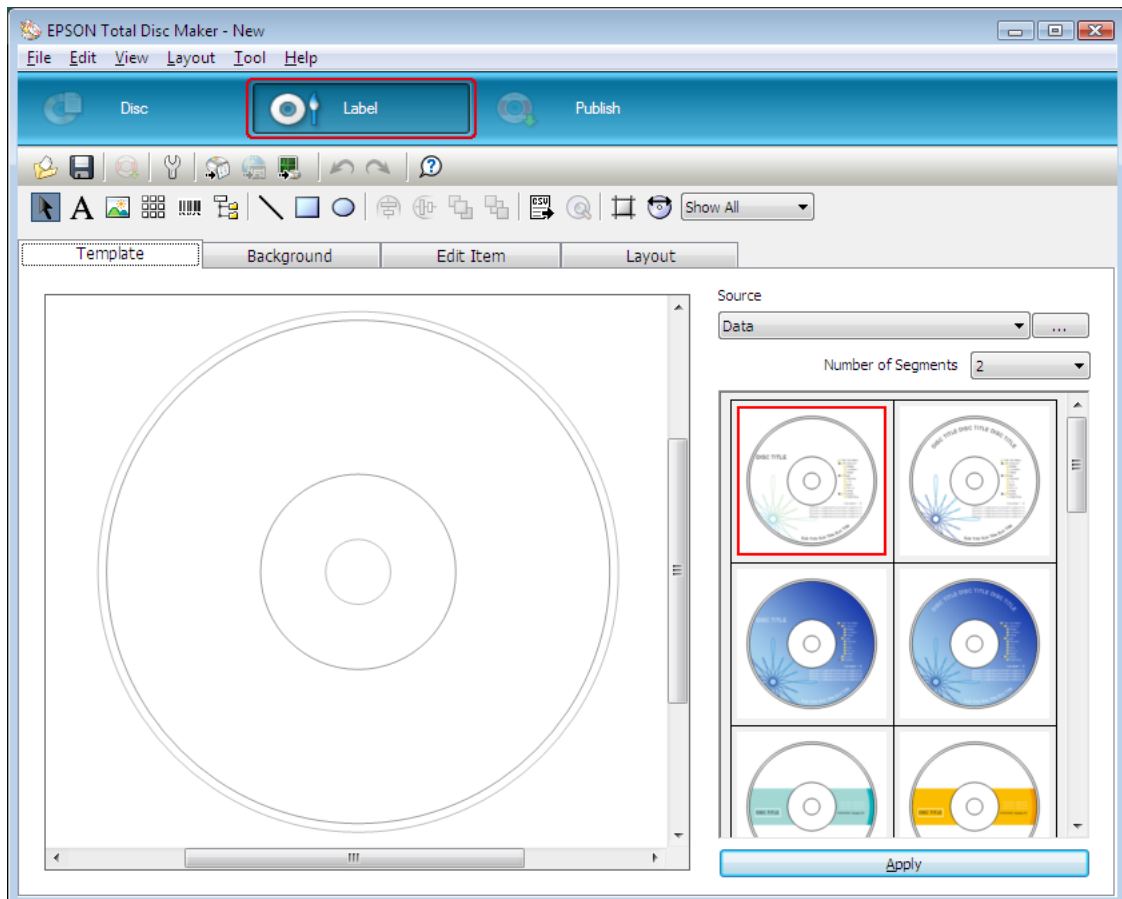

2. Klik op het tabblad **Sjabloon** en selecteer een ontwerp; klik vervolgens op **Toep.**

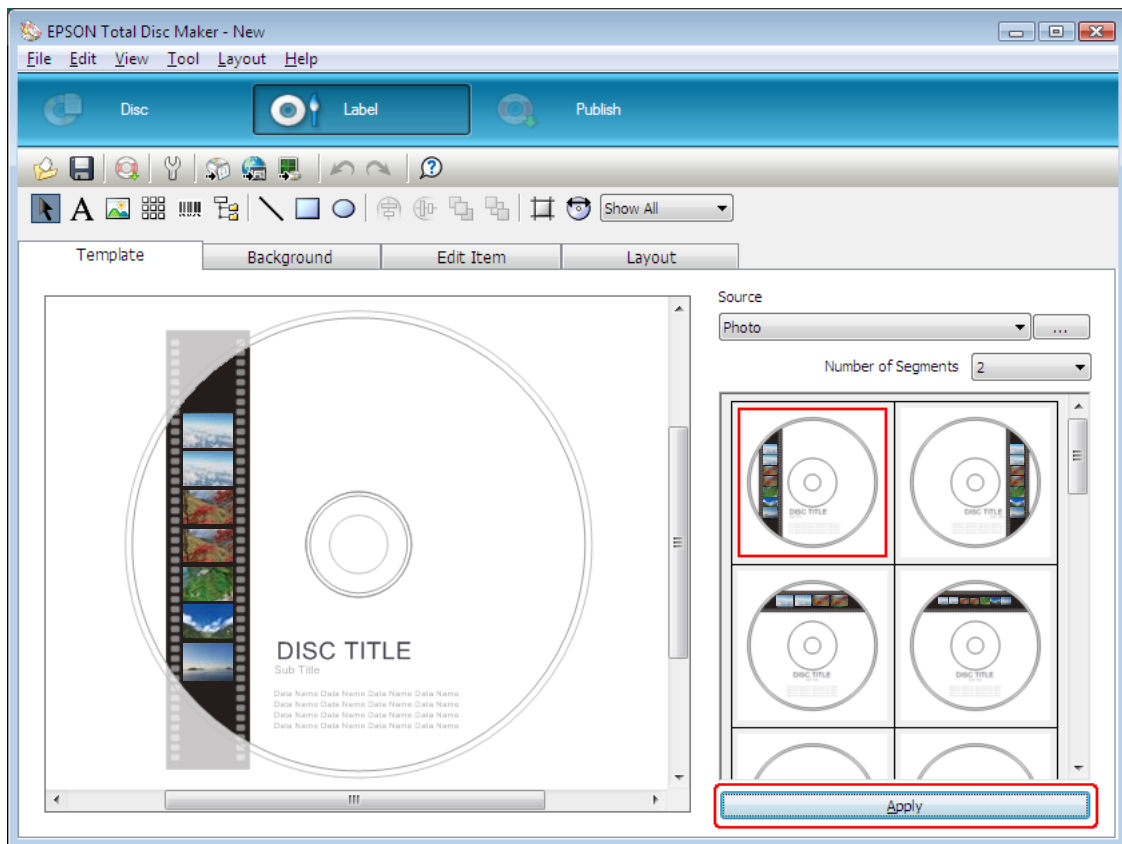

- Op de tabbladen **Achtergrond**, **Onderdeel bewerken** en **Lay-out** kunt u waar nodig nog wijzigingen aanbrengen. Zie voor meer informatie de **Help** voor EPSON Total Disc Maker.

**Opmerking:**

Als u toegang wilt tot de Help voor EPSON Total Disc Maker, selecteert u **Help** in het menu Help.

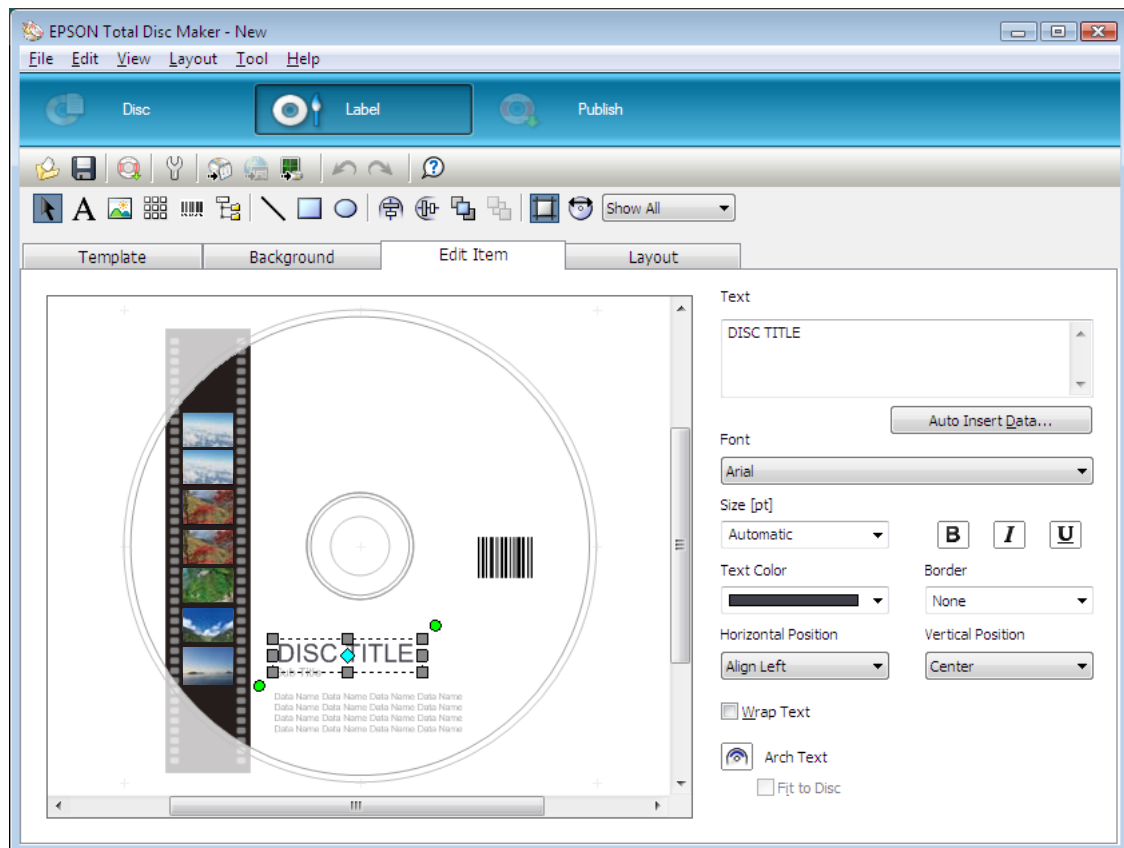

## Instellingen verrichten voor de houder

In de volgende instructies wordt uitgelegd hoe u houders instelt.

1. Klik in de menubalk van EPSON Total Disc Maker op **Publiceren**.
2. Klik op **Eigenschappen** op het scherm Publiceren van EPSON Total Disc Maker of EPSON Total Disc Setup.

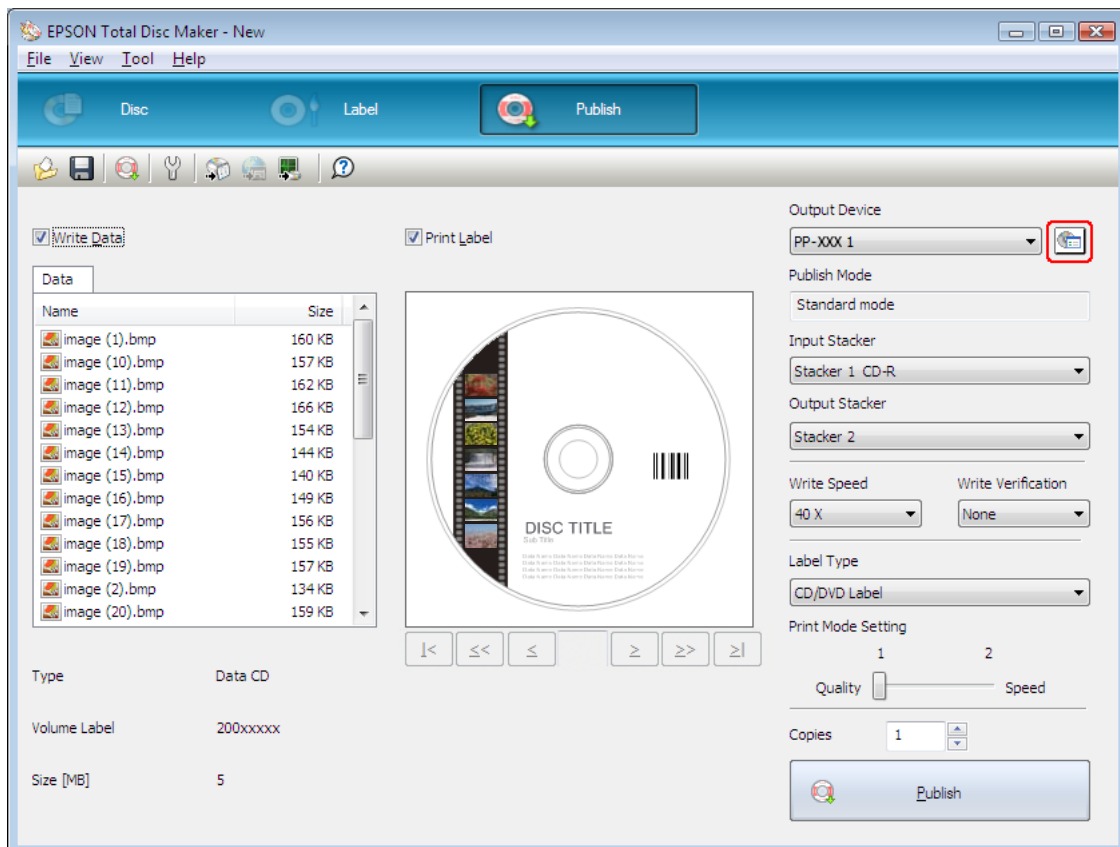

3. Stel de **Houderinstellingen** in.

- Publicatiemodus:** Selecteer **Standaardmodus**.
- Houder 1:** Selecteer het type schijven dat u in houder 1 hebt geladen.

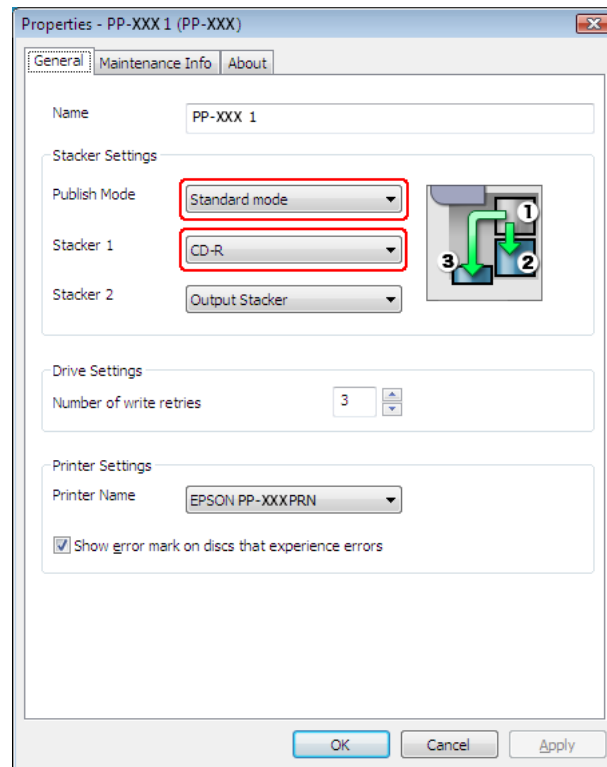

4. Klik op **OK**.

## Schijven publiceren

In de volgende instructies wordt uitgelegd hoe u schijven publiceert.

1. Voer de instellingen voor het publiceren in op het scherm Publiceren van EPSON Total Disc Maker. Zie voor meer informatie de Help voor EPSON Total Disc Maker.

### **Opmerking:**

Als u toegang wilt tot de Help voor EPSON Total Disc Maker, selecteert u **Help** in het menu Help.

2. Klik op de knop **Publiceren**.

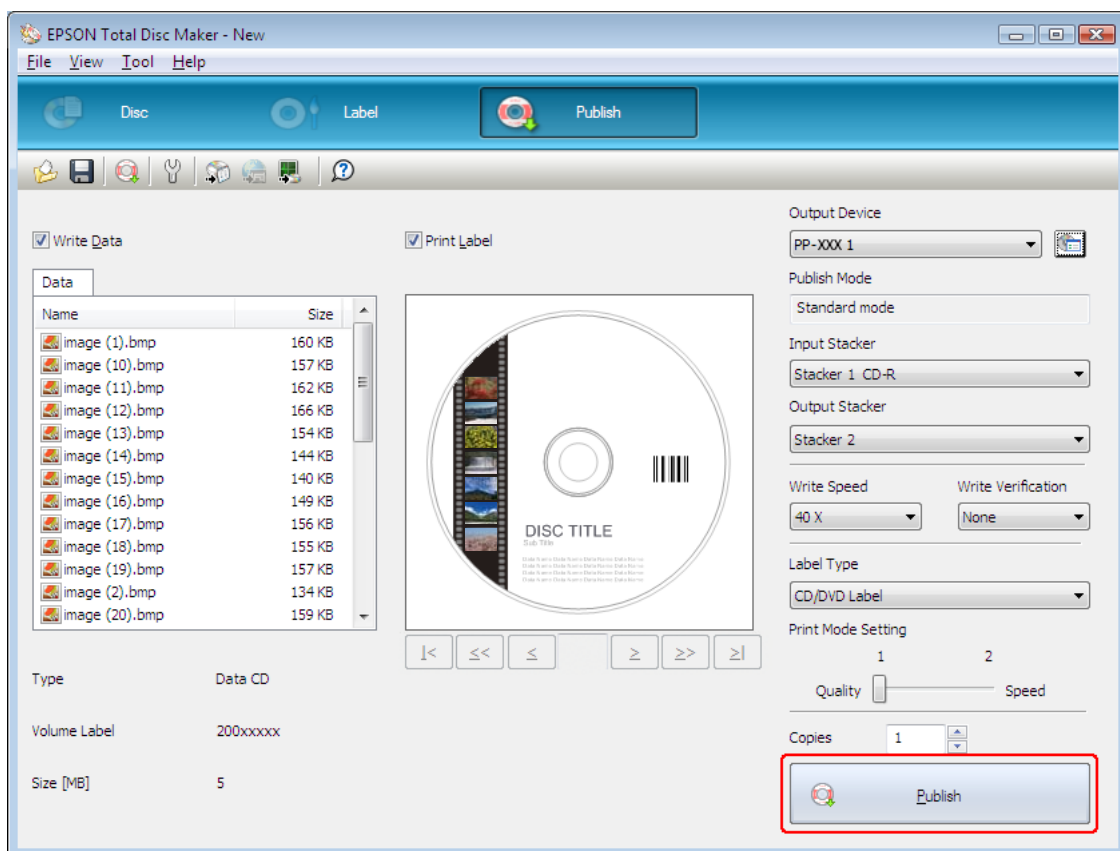

De gepubliceerde schijven worden volgens uw instelling uitgevoerd naar houder 2 of houder 3.



**Let op:**

- Open het schijvencompartiment en de Inktcartridgeklep niet wanneer een taak wordt verwerkt (terwijl het Bezet-lampje knippert). Dit zou een negatieve invloed kunnen hebben op de schrijf- of afdrukkwaliteit.*
- Als een taak wordt verwerkt (terwijl het Bezet-lampje knippert) en u moet het schijvencompartiment openen voor het laden of verwijderen van schijven, moet u de taak eerst onderbreken en vervolgens het schijvencompartiment openen. Zie "De publicatie onderbreken" op pagina 121 voor de procedure om een taak te onderbreken.*
- Als u het schijvencompartiment opent terwijl een taak wordt verwerkt (terwijl het Bezet-lampje knippert), klinkt een alarmpieptoon en de huidige taak gaat naar de status Stand-by. Als u het schijvencompartiment sluit, wordt de taak automatisch hervat.*
- Wanneer een alarmpieptoon klinkt, beweegt de arm. Om te zorgen voor de veiligheid moet u uw handen niet binnen het product plaatsen. Bedien tevens geen houders terwijl een alarmpieptoon klinkt. Hierdoor zou de arm beschadigd kunnen raken.*
- Als Windows wordt afgesloten tijdens de verwerking van een taak, kan de taak worden hervat als u Windows weer start.*
- Afhankelijk van de gebruikte schijf of computer kan de schrijfsnelheid lager liggen dan de ingestelde snelheid.*
- Afhankelijk van de gebruikte schijf kan niet altijd de aanbevolen schrijfsnelheid van de schijf worden gebruikt. Verlaag in dit geval de schrijfsnelheid. Vooral bij een dvd±r dl en bd-r dl wordt het aanbevolen te schrijven op een lage snelheid.*

---

## **Modus Externe uitvoer (voor PP-100III/PP-100AP)**

### **Plaatsen van schijven**

Voer onderstaande stappen uit om schijven te laden.

1. Open het schijvencompartiment.

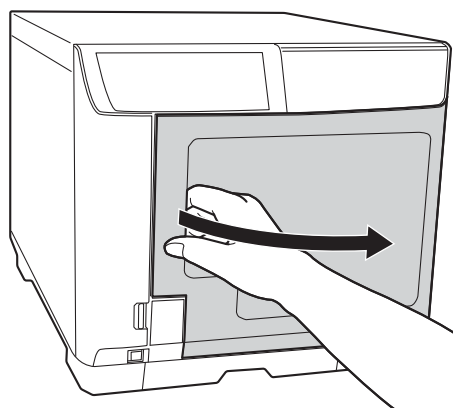

2. Haal houder 1 uit het compartiment.

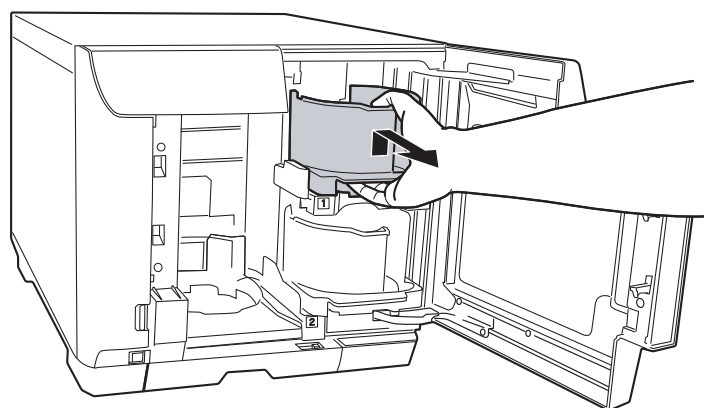

3. Waaier de stapel schijven los om te voorkomen dat ze aan elkaar plakken. Zorg dat u de opnamezijde van de schijven niet bekrast.

4. Plaats schijven in houder 1 met de afdrukzijde naar boven.

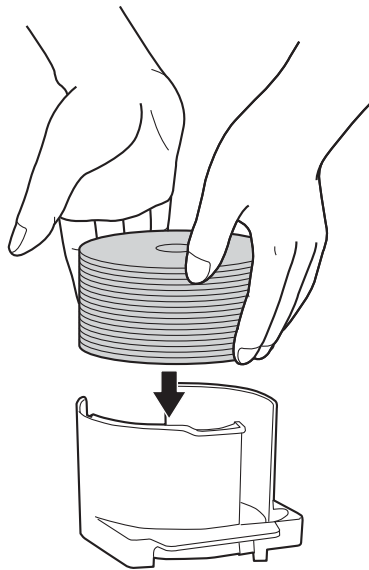

**Let op:**

- Plaats de schijven niet boven de rode stippellijn op de houder. Anders kunnen de schijven of het product beschadigd raken.
  
- Plaats geen cd's/dvd's en bd's in dezelfde houder. Schijven worden anders gemakkelijk fout opgepakt.

5. Plaats houder 1.

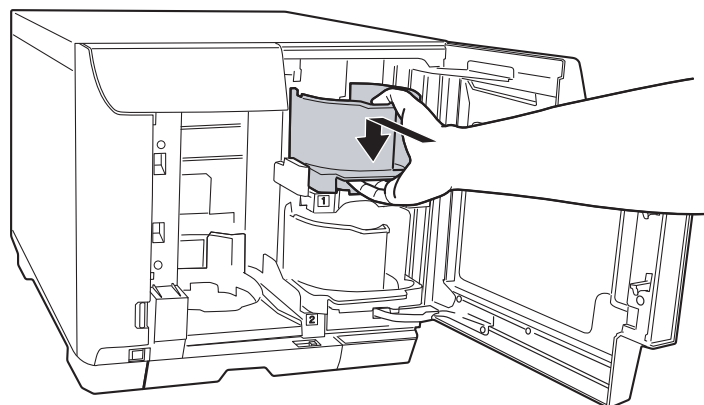

6. Haal houder 2 uit het compartiment.

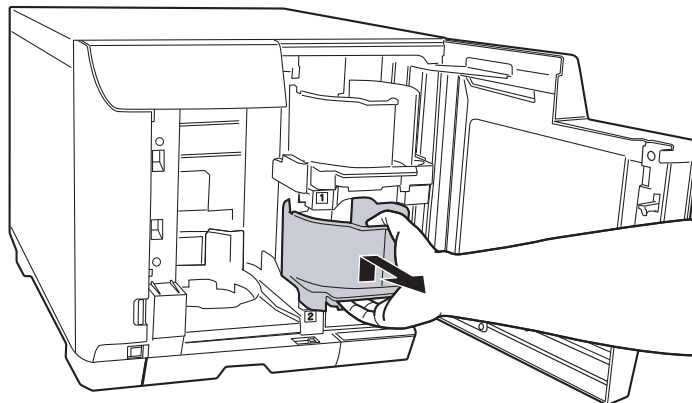

7. Waaier de stapel schijven los om te voorkomen dat ze aan elkaar plakken. Zorg dat u de opnamezijde van de schijven niet bekrast.

8. Plaats schijven in houder 2 met de afdrukzijde naar boven.

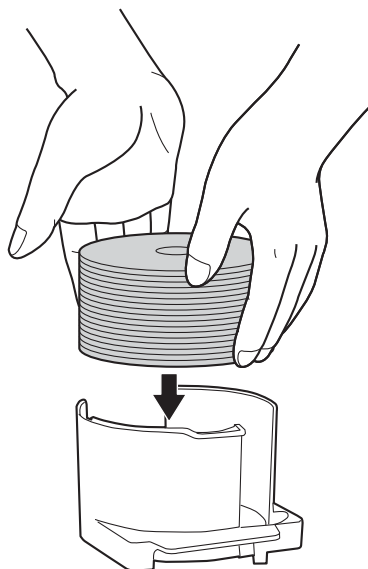

**Let op:**

- Plaats de schijven niet boven de rode stippellijn op de houder. Anders kunnen de schijven of het product beschadigd raken.
  
- Plaats geen cd's/dvd's en bd's in dezelfde houder. Schijven worden anders gemakkelijk fout opgepakt.

9. Plaats houder 2.

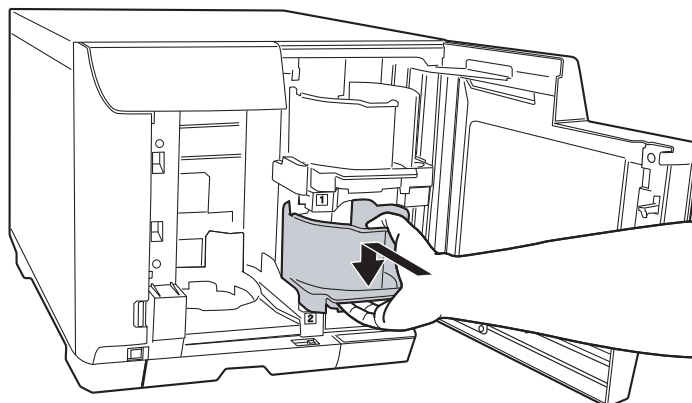

10. Als u houder 3 als de uitvoerhouder selecteert, moet u houder 3 in het apparaat plaatsen.

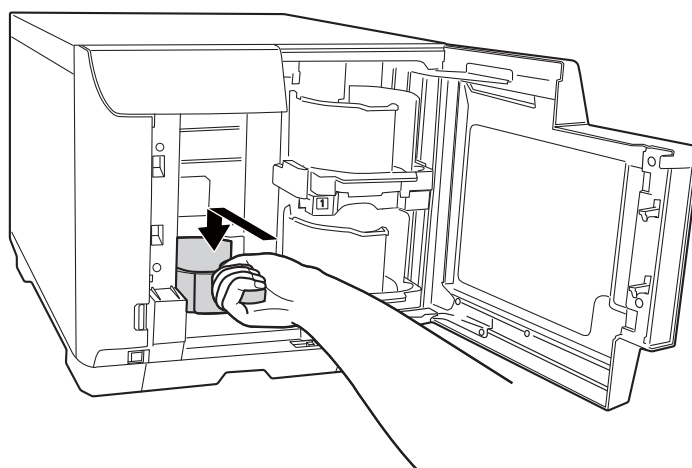

**Let op:**

- Controleer of er geen schijven in houders 3 en 4 zitten.
- Verwijder houder 4 niet. Vergrendel de vergrendelingshendel voor houder 4.

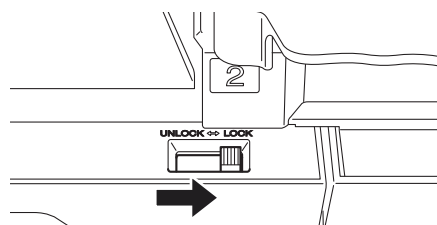

11. Als u houder 4 als de uitvoerhouder selecteert, moet u de vergrendelingshendel voor houder 4 ontgrendelen.

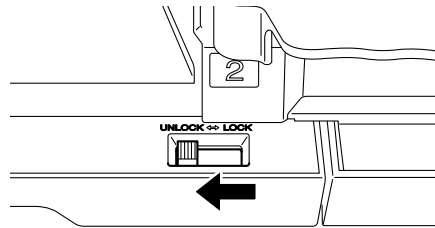

**Let op:**  
*Plaats houder 3 niet in het apparaat.*

12. Sluit het schijvencompartiment.

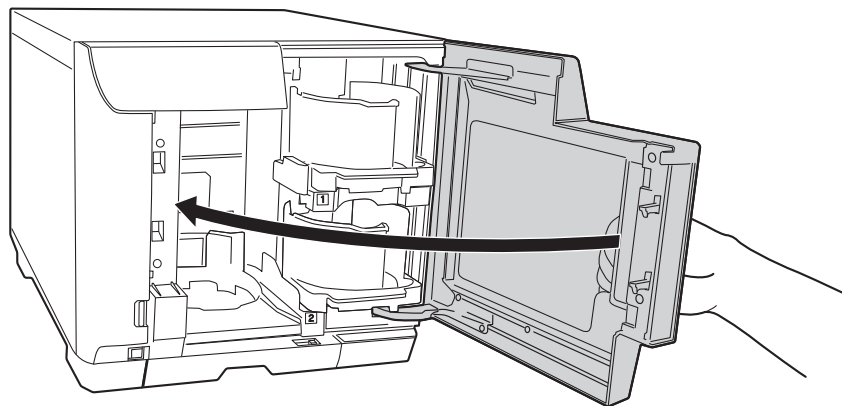

## **EPSON Total Disc Maker openen**

Na het laden van schijven in de houders, opent u EPSON Total Disc Maker door het volgen van de onderstaande instructies voor het maken van instellingen voor schijven schrijven (alleen voor de PP-100III) en maken van labels voor de schijven.

Klik op **Start** (🏠), ga met de muisaanwijzer naar **Alle programma's**, klik op **EPSON Total Disc Maker** en klik vervolgens op **EPSON Total Disc Maker**.

Ga naar het menu Help voor meer informatie over het gebruik van EPSON Total Disc Maker.

## **Gegevens registreren (alleen voor PP-100III)**

Voer de volgende stappen uit om gegevens op een schijf te registreren:

1. Start EPSON Total Disc Maker.
2. Selecteer het schijftype dat u wilt aanmaken en klik vervolgens op **Toep.**

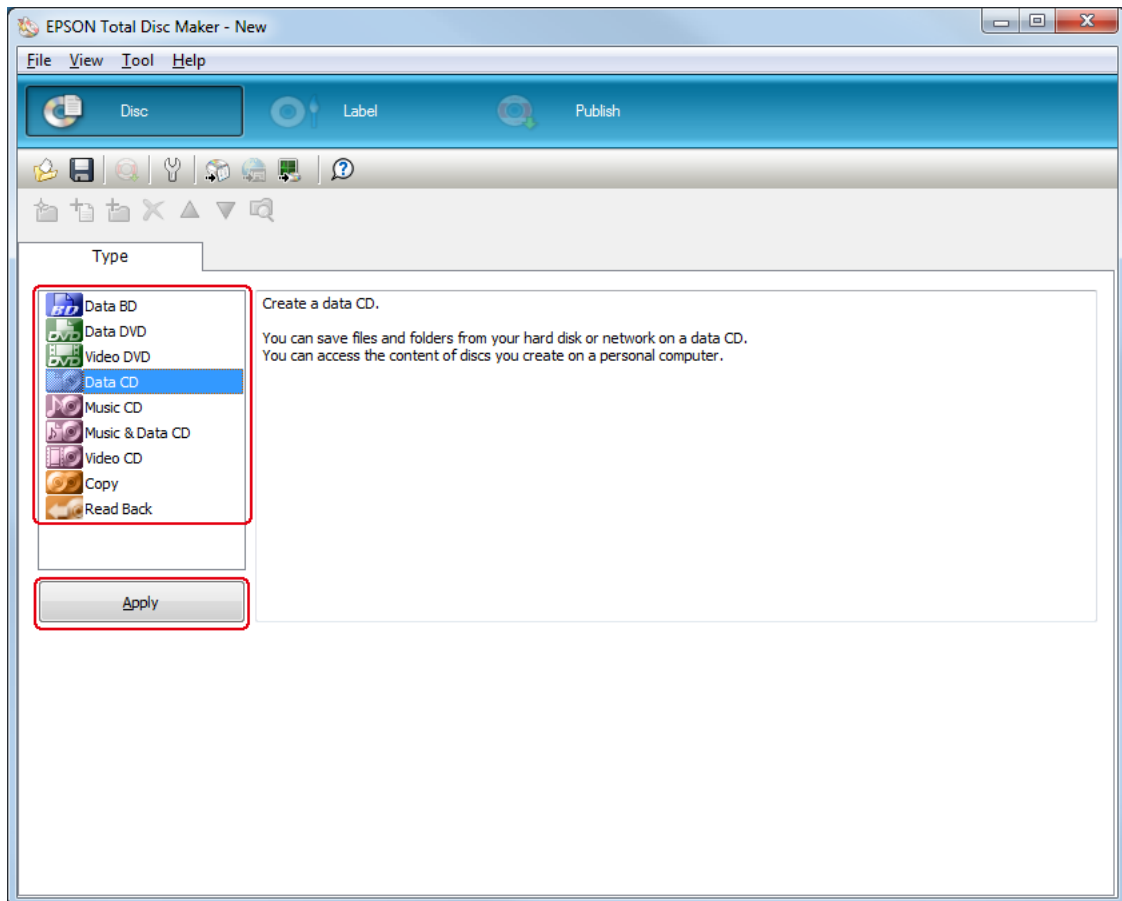

3. Sleep de bestanden of mappen naar de gegevenslijst. Zie voor meer informatie de Help voor EPSON Total Disc Maker.

**Opmerking:**

- Door een klik op **Geg. auto. inv...** kunt u een instelling maken voor het samenvoegen van data en branden. Zie voor meer informatie de Help voor EPSON Total Disc Maker.
- Als u toegang wilt tot de Help voor EPSON Total Disc Maker, selecteert u **Help** in het menu Help.

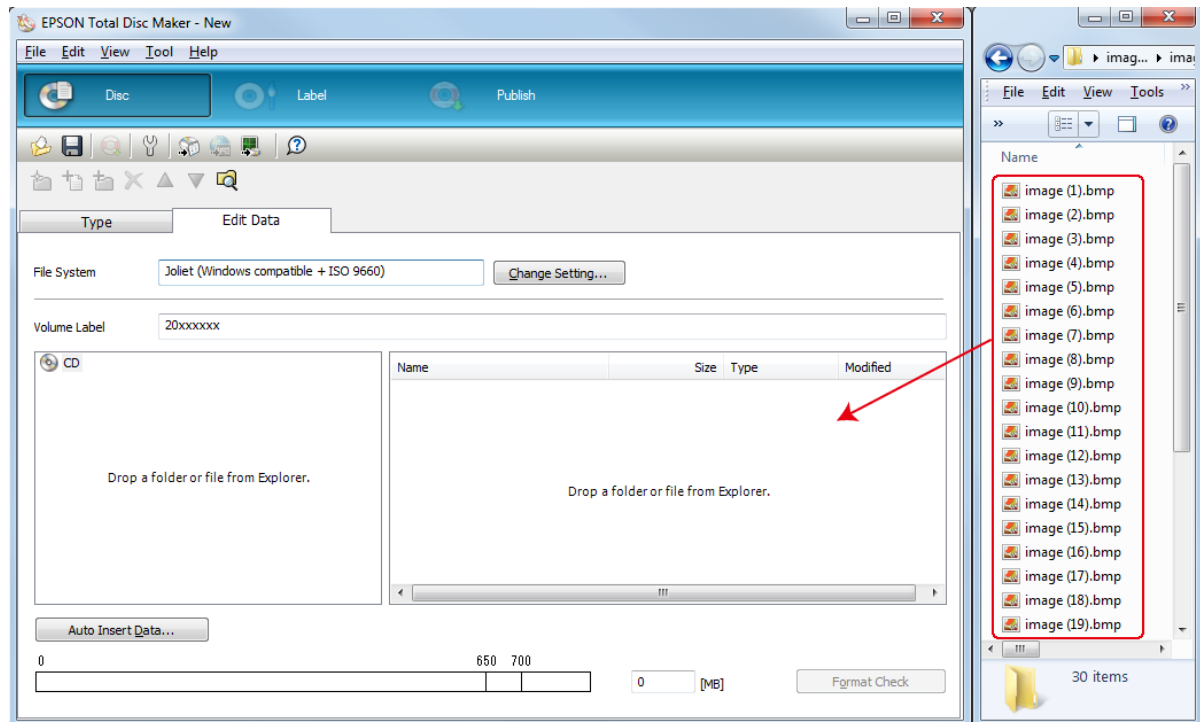



## Labels maken

Voer de volgende stappen uit om op basis van de bijgeleverde sjablonen labels te maken:

1. Klik in de menubalk van EPSON Total Disc Maker op **Label**.

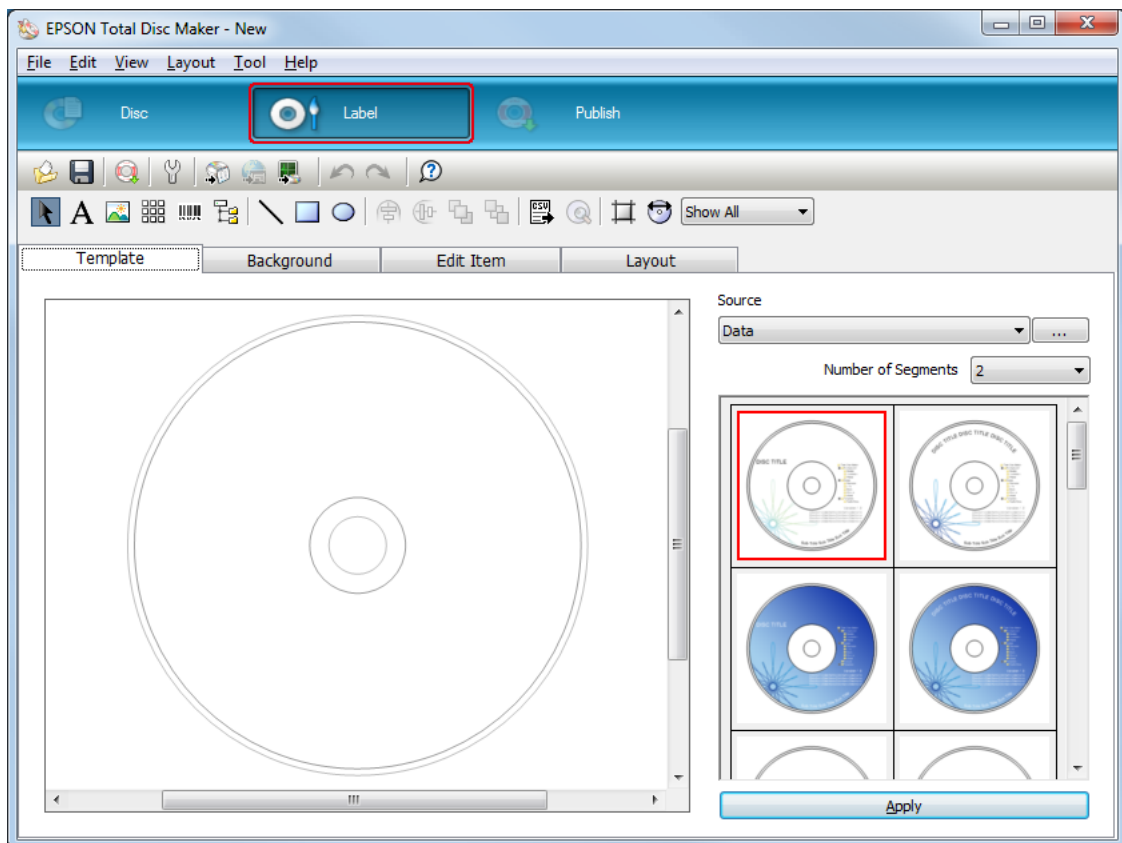

2. Klik op het tabblad **Sjabloon** en selecteer een ontwerp; klik vervolgens op **Toep.**

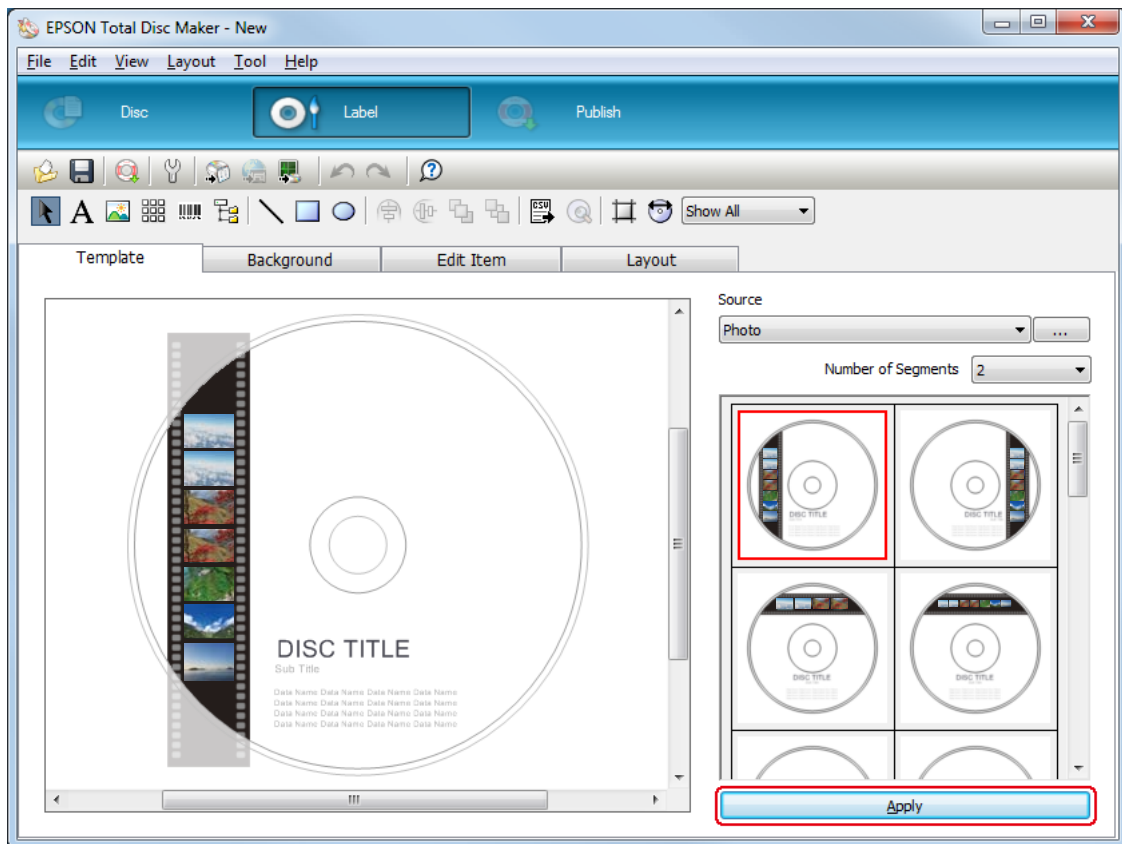

- Op de tabbladen **Achtergrond**, **Onderdeel bewerken** en **Lay-out** kunt u waar nodig nog wijzigingen aanbrengen. Zie voor meer informatie de **Help** voor EPSON Total Disc Maker.

**Opmerking:**

Als u toegang wilt tot de Help voor EPSON Total Disc Maker, selecteert u **Help** in het menu Help.

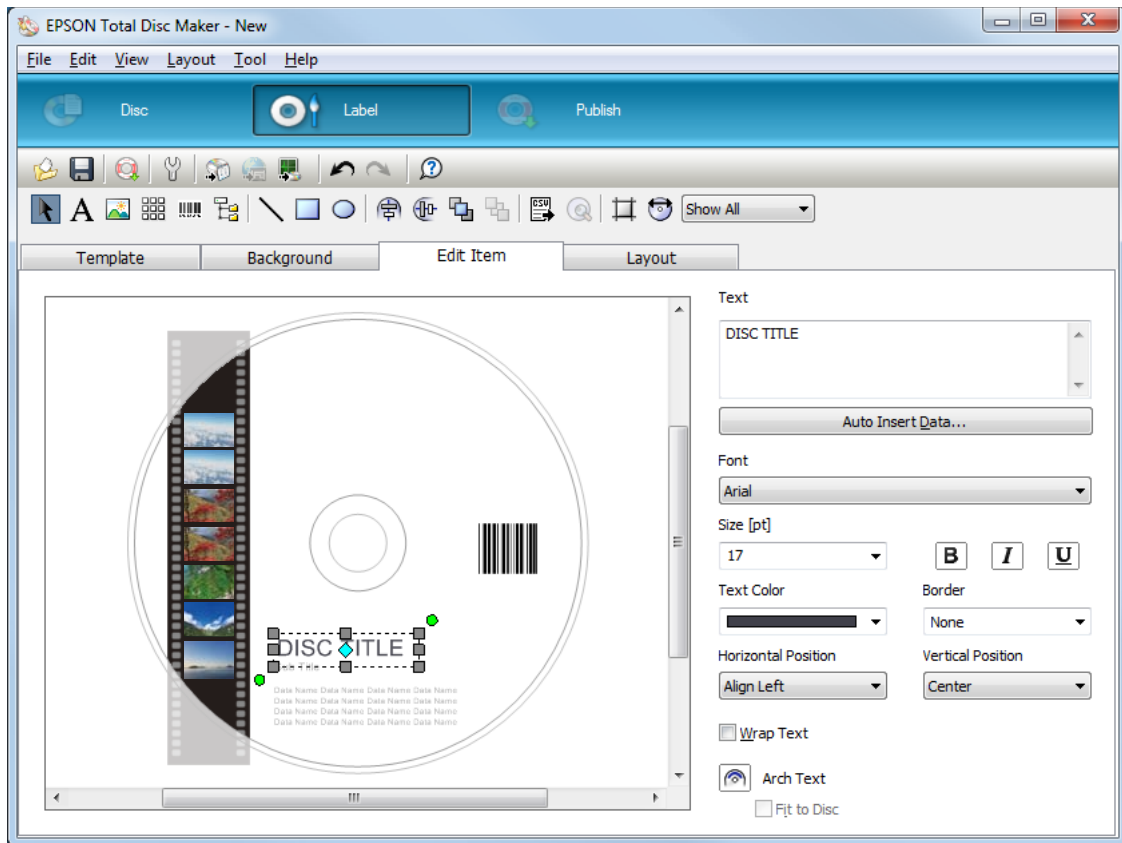

## Instellingen verrichten voor de houder

In de volgende instructies wordt uitgelegd hoe u houders instelt.

1. Klik in de menubalk van EPSON Total Disc Maker op **Publiceren**.
2. Klik op **Eigenschappen** op het scherm Publiceren van EPSON Total Disc Maker of EPSON Total Disc Setup.

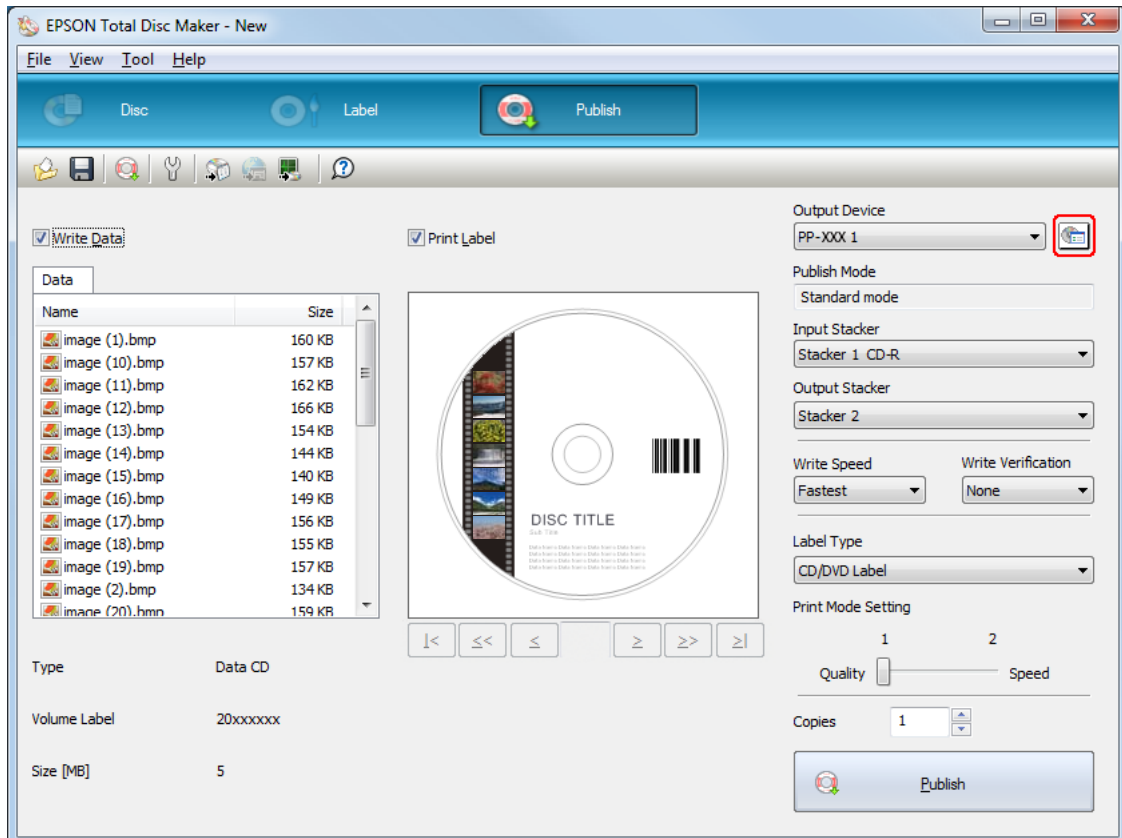

### 3. Stel de **Houderinstellingen** in.

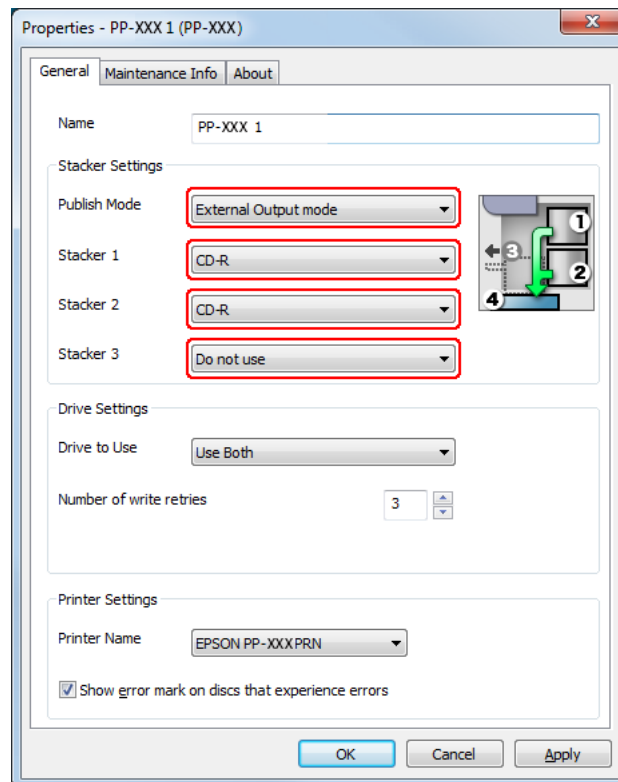

#### ☐ Voor de PP-100III

**Publicatiemodus:** Selecteer **Modus Externe uitvoer**.

**Houder 1:** Selecteer het type schijven dat u in houder 1 hebt geladen.

**Houder 2:** Selecteer het type schijven dat u in houder 2 hebt geladen.

**Houder 3:** Selecteer **Uitvoerhouder** als u gepubliceerde schijven naar houder 3 wilt uitwerpen.

Selecteer **Niet gebruiken** als u gepubliceerde schijven naar houder 4 wilt uitwerpen.

#### ☐ Voor de PP-100AP

**Publicatiemodus:** Selecteer **Modus externe uitvoer**.

### 4. Klik op **OK**.

## Schijven publiceren

In de volgende instructies wordt uitgelegd hoe u schijven publiceert.

1. Voer de instellingen voor het publiceren in op het scherm Publiceren van EPSON Total Disc Maker. Zie voor meer informatie de Help voor EPSON Total Disc Maker.

### Opmerking:

Als u toegang wilt tot de Help voor EPSON Total Disc Maker, selecteert u **Help** in het menu Help.

2. Klik op de knop **Publiceren**.

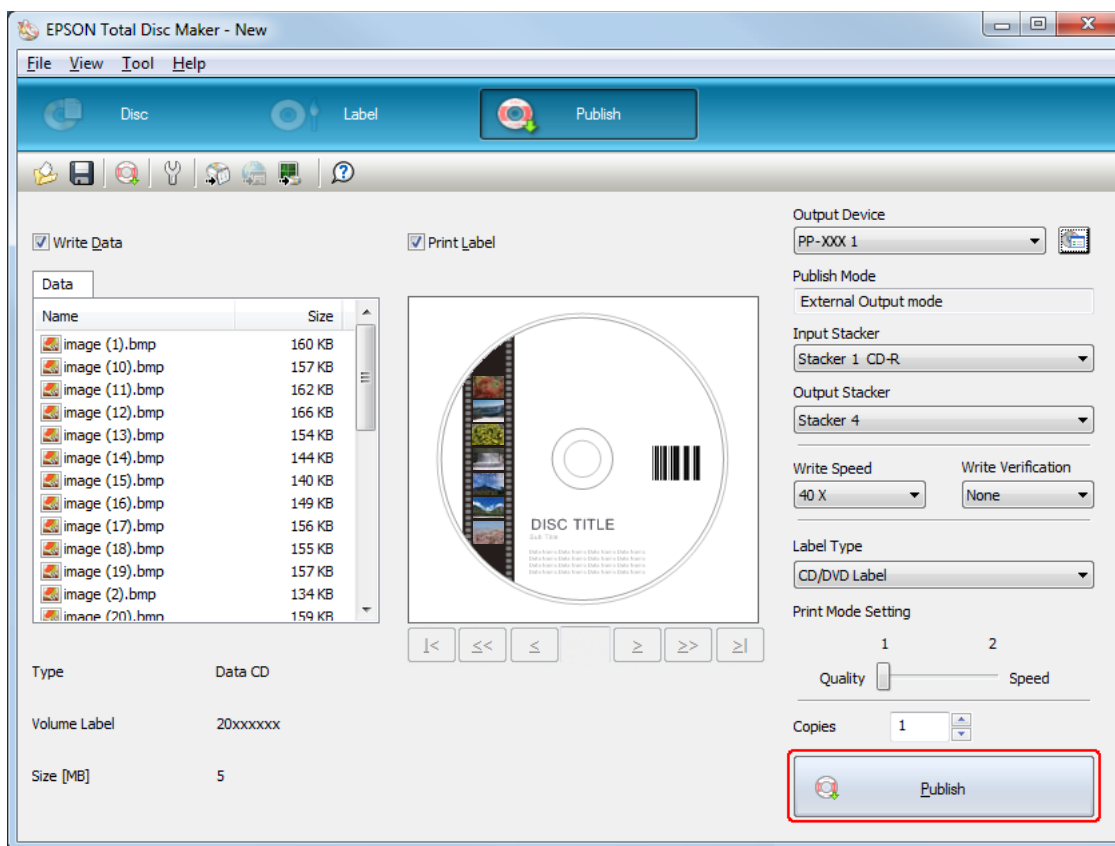

De gepubliceerde schijven worden volgens uw instelling uitgevoerd naar houder 3 of houder 4.

**Let op:**

- Open het schijvencompartiment, de afdekking onderhoudscassette en de Inktcartridgeklep niet wanneer een taak wordt verwerkt (terwijl het Bezet-lampje knippert). Dit zou een negatieve invloed kunnen hebben op de schrijf- of afdrukkwaliteit.*
- Als een taak wordt verwerkt (terwijl het Bezet-lampje knippert) en u moet het schijvencompartiment openen voor het laden of verwijderen van schijven, moet u de taak eerst onderbreken en vervolgens het schijvencompartiment openen. Zie "De publicatie onderbreken" op pagina 121 voor de procedure om een taak te onderbreken.*
- Als u het schijvencompartiment opent terwijl een taak wordt verwerkt (terwijl het Bezet-lampje knippert), klinkt een alarmpiepton en de huidige taak gaat naar de status Stand-by. Als u het schijvencompartiment sluit, wordt de taak automatisch hervat.*
- Wanneer een alarmpiepton klinkt, beweegt de arm. Om te zorgen voor de veiligheid moet u uw handen niet binnen het product plaatsen. Bedien tevens geen houders terwijl een alarmpiepton klinkt. Hierdoor zou de arm beschadigd kunnen raken.*
- Als Windows wordt afgesloten tijdens de verwerking van een taak, kan de taak worden hervat als u Windows weer start.*
- Alleen voor de PP-100III:*
  - Afhankelijk van de gebruikte schijf of computer kan de schrijfsnelheid lager liggen dan de ingestelde snelheid.*
  - Afhankelijk van de gebruikte schijf kan niet altijd de aanbevolen schrijfsnelheid van de schijf worden gebruikt. Verlaag in dit geval de schrijfsnelheid. Vooral bij een dvd±r dl en bd-r dl wordt het aanbevolen te schrijven op een lage snelheid.*

---

## **Modus voor laag volume (voor PP-50II)**

### **Plaatsen van schijven**

Voer onderstaande stappen uit om schijven te laden.

1. Open het schijvencompartiment.

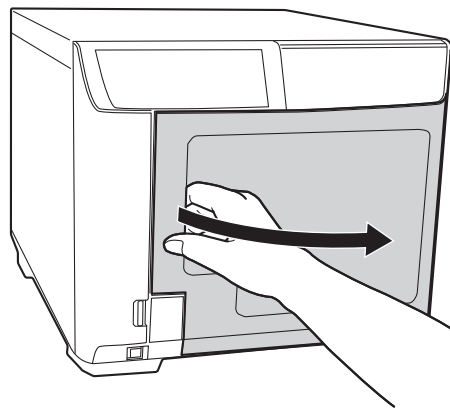

2. Haal houder 1 uit het compartiment.

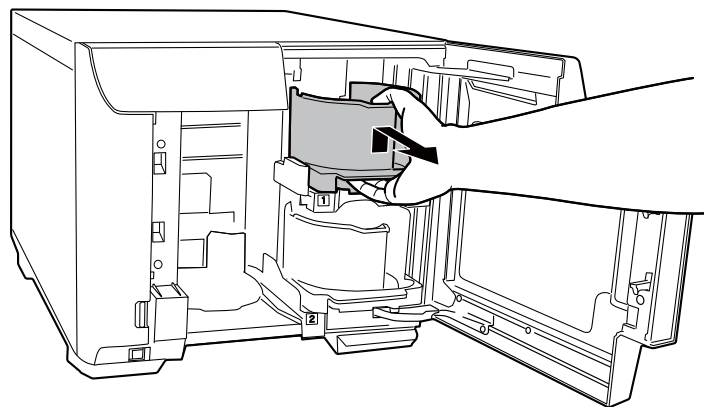

3. Waaier de stapel schijven los om te voorkomen dat ze aan elkaar plakken. Zorg dat u de opnamezijde van de schijven niet bekrast.



4. Plaats schijven in houder 1 met de afdrukzijde naar boven.

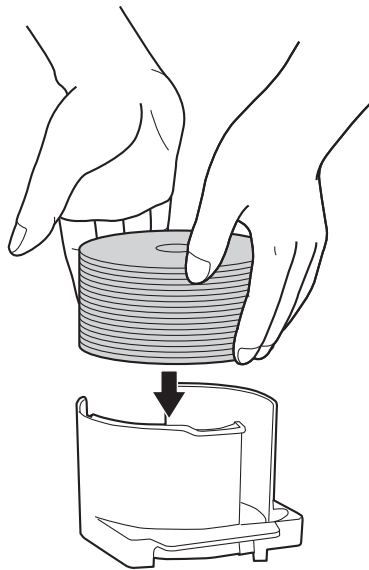

**Let op:**

- Plaats de schijven niet boven de rode stippellijn op de houder. Anders kunnen de schijven of het product beschadigd raken.
  
- Plaats geen cd's/dvd's en bd's in dezelfde houder. Schijven worden anders gemakkelijk fout opgepakt.

5. Plaats houder 1.

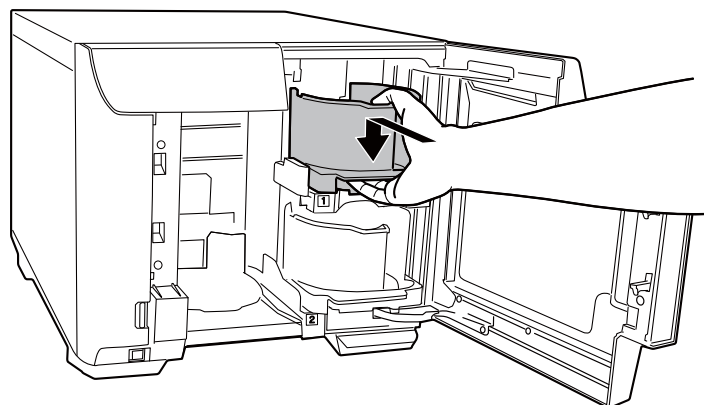

6. Haal houder 2 uit het compartiment.

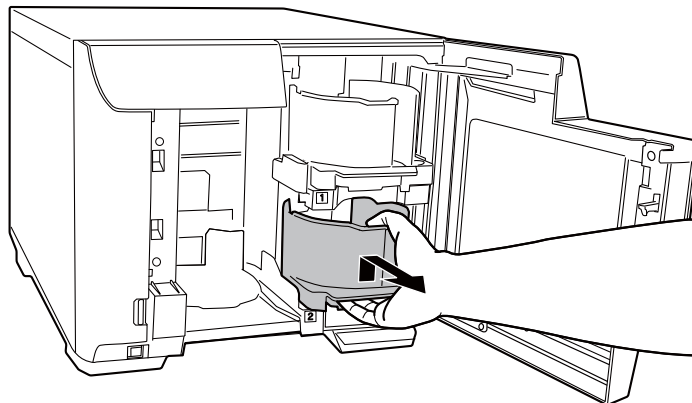

7. Waaier de stapel schijven los om te voorkomen dat ze aan elkaar plakken. Zorg dat u de opnamezijde van de schijven niet bekrast.

8. Plaats schijven in houder 2 met de afdrukzijde naar boven.

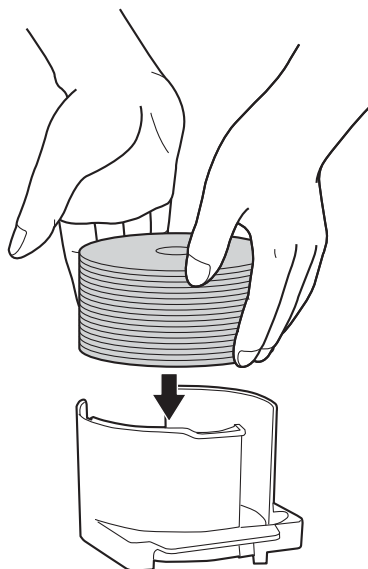

**Let op:**

- Plaats de schijven niet boven de rode stippellijn op de houder. Anders kunnen de schijven of het product beschadigd raken.
  
- Plaats geen cd's/dvd's en bd's in dezelfde houder. Schijven worden anders gemakkelijk fout opgepakt.

9. Plaats houder 2.

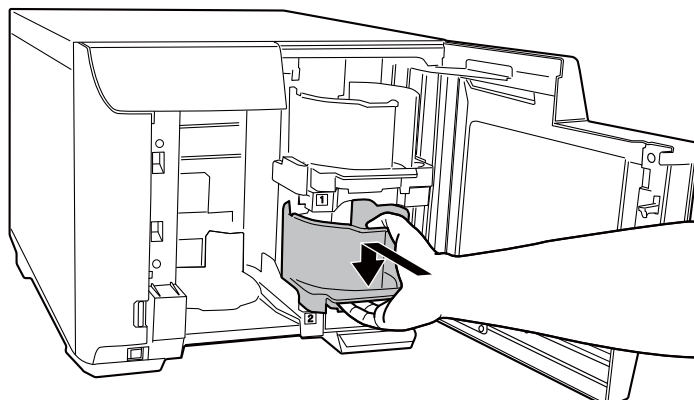

10. Sluit het schijvencompartiment.

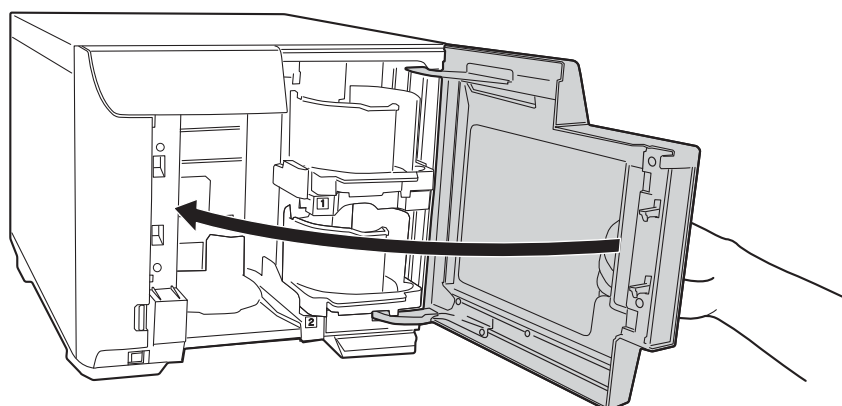

**Let op:**

*Voor u het schijvencompartiment sluit, zorgt u ervoor dat er geen schijf meer in de nabijheid van houder 3 zit en dat de schijven in houder 3 niet scheef zitten. Als dit wel het geval zou zijn, kan er een fout optreden wanneer u het schijvencompartiment sluit.*

## **EPSON Total Disc Maker openen**

Na het laden van schijven in de houders, opent u EPSON Total Disc Maker door het volgen van de onderstaande instructies voor het maken van instellingen voor schijven schrijven en maken van labels voor de schijven.

Klik op **Start** (🏠), ga met de muisaanwijzer naar **Alle programma's**, klik op **EPSON Total Disc Maker** en klik vervolgens op **EPSON Total Disc Maker**.

Ga naar het menu Help voor meer informatie over het gebruik van EPSON Total Disc Maker.

## Gegevens registreren

Voer de volgende stappen uit om gegevens op een schijf te registreren:

1. Start EPSON Total Disc Maker.
2. Selecteer het schijftype dat u wilt aanmaken en klik vervolgens op **Toep.**

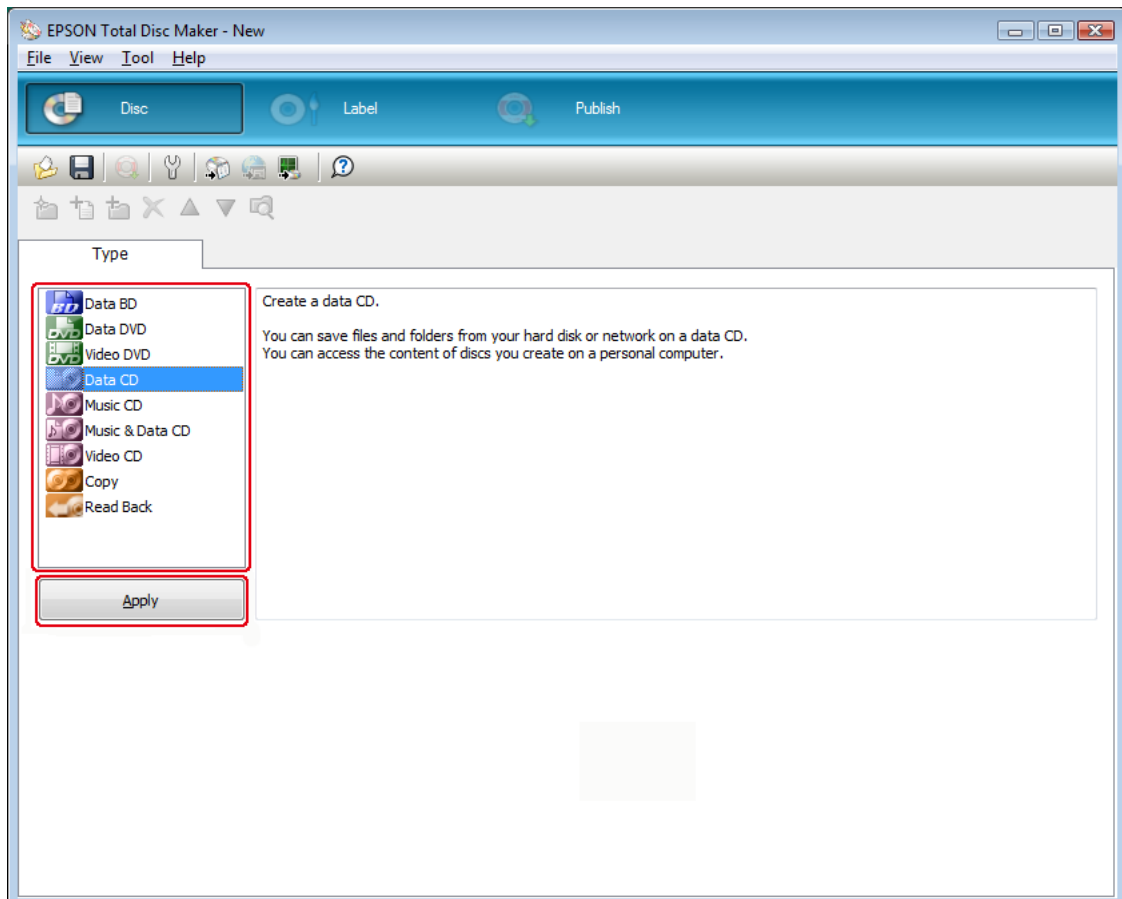

3. Sleep de bestanden of mappen naar de gegevenslijst. Zie voor meer informatie de Help voor EPSON Total Disc Maker.

**Opmerking:**

- Door een klik op **Geg. auto. inv...** kunt u een instelling maken voor het samenvoegen van data en branden. Zie voor meer informatie de Help voor EPSON Total Disc Maker.
- Als u toegang wilt tot de Help voor EPSON Total Disc Maker, selecteert u **Help** in het menu Help.

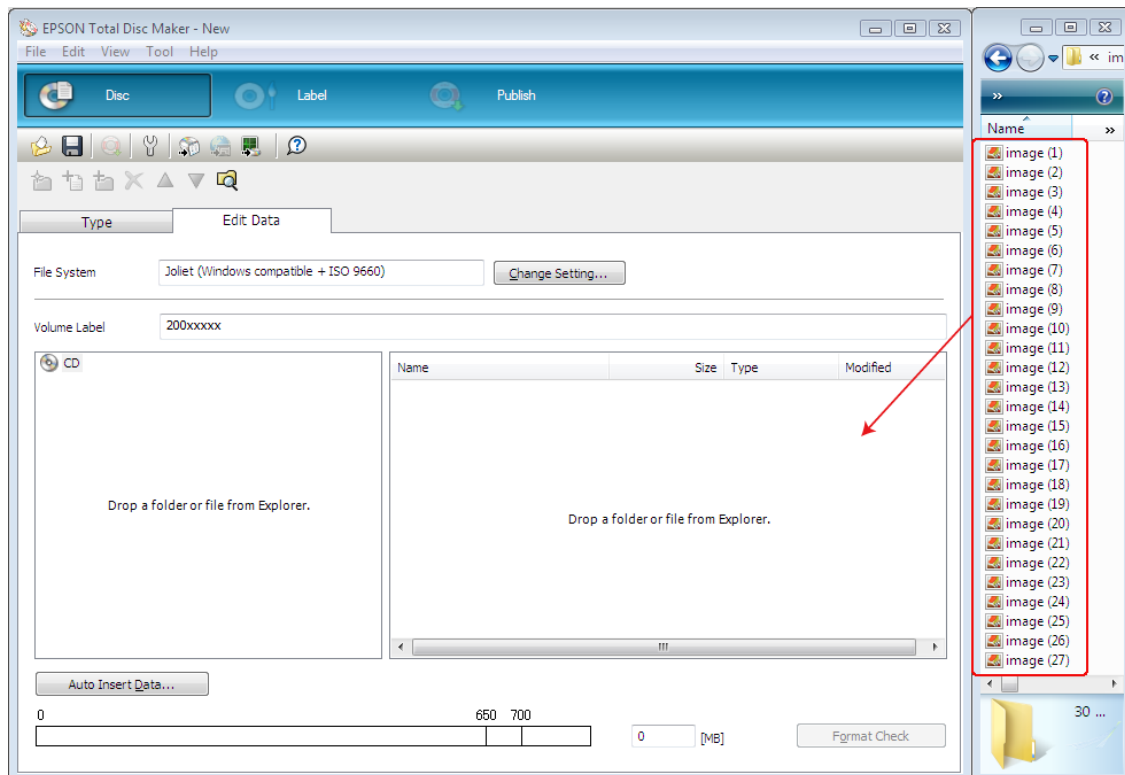

## Labels maken

Voer de volgende stappen uit om op basis van de bijgeleverde sjablonen labels te maken:

1. Klik in de menubalk van EPSON Total Disc Maker op **Label**.

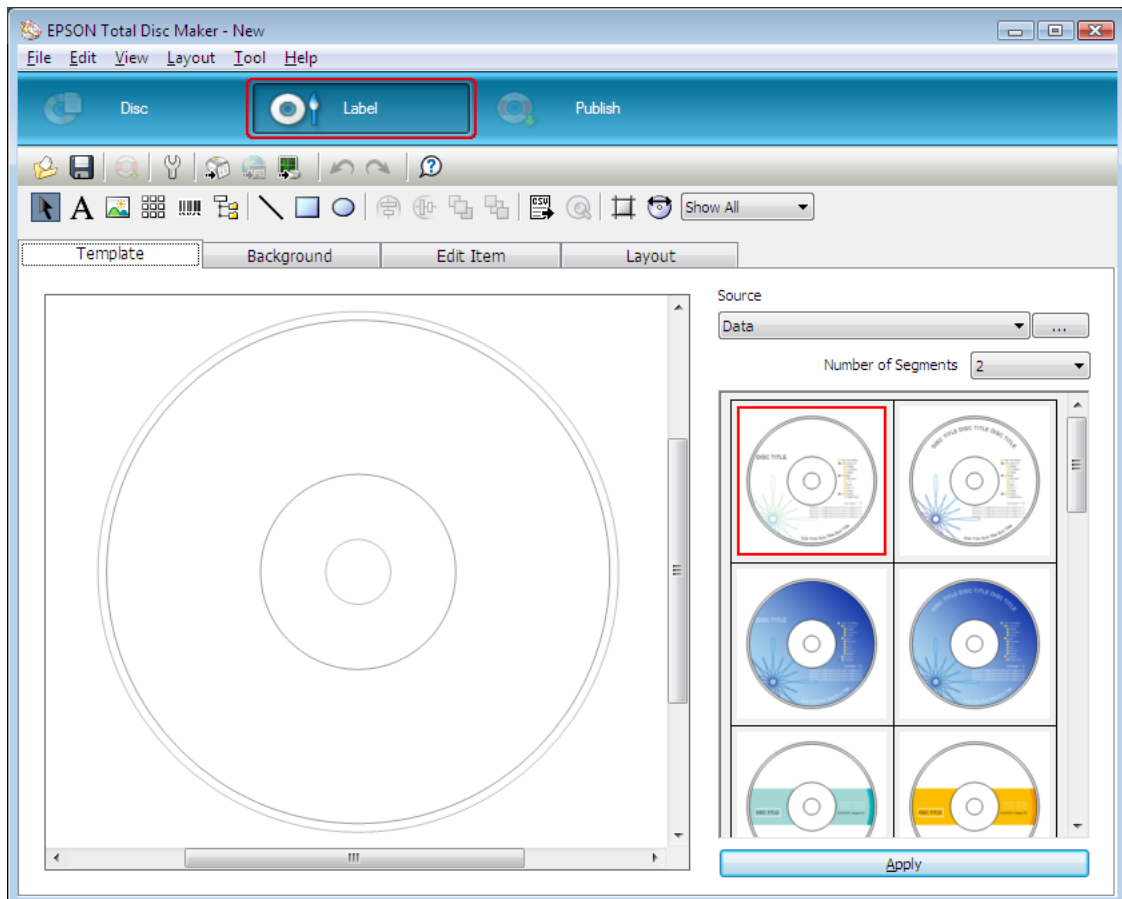

2. Klik op het tabblad **Sjabloon** en selecteer een ontwerp; klik vervolgens op **Toep.**

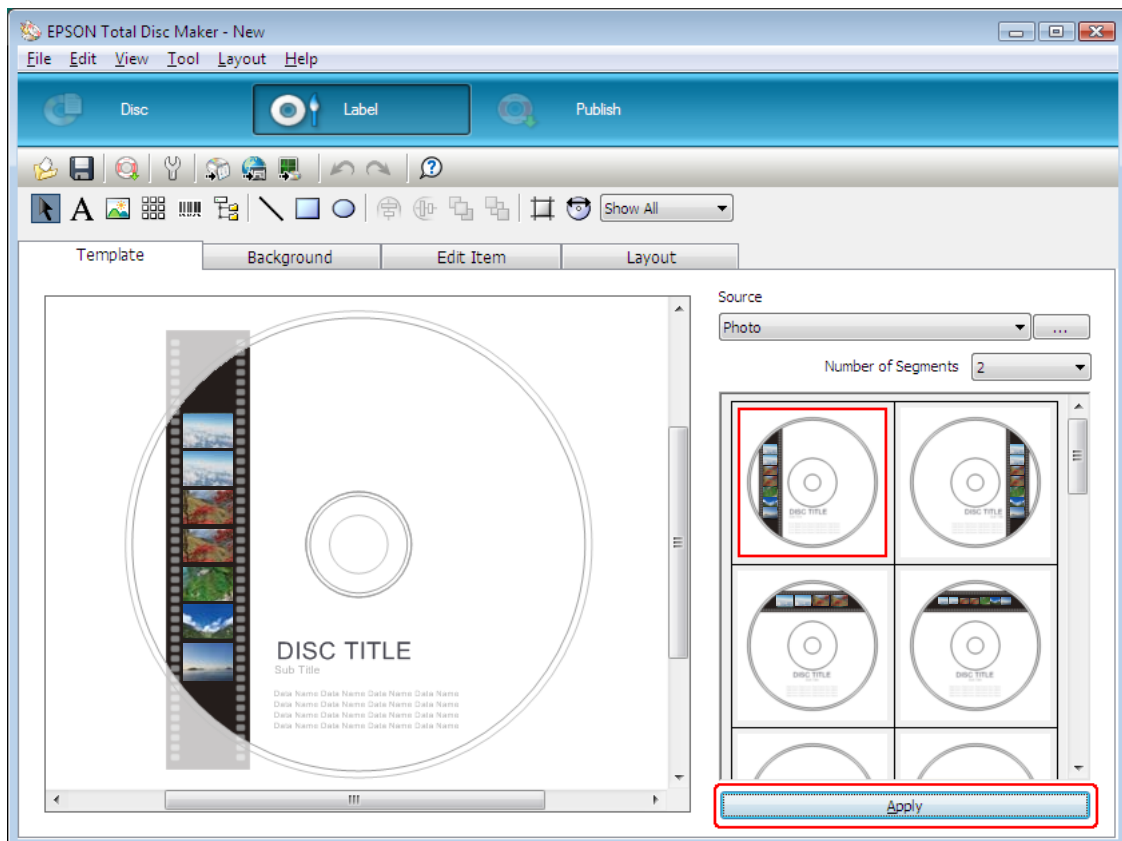

- Op de tabbladen **Achtergrond**, **Onderdeel bewerken** en **Lay-out** kunt u waar nodig nog wijzigingen aanbrengen. Zie voor meer informatie de **Help** voor EPSON Total Disc Maker.

**Opmerking:**

Als u toegang wilt tot de Help voor EPSON Total Disc Maker, selecteert u **Help** in het menu Help.

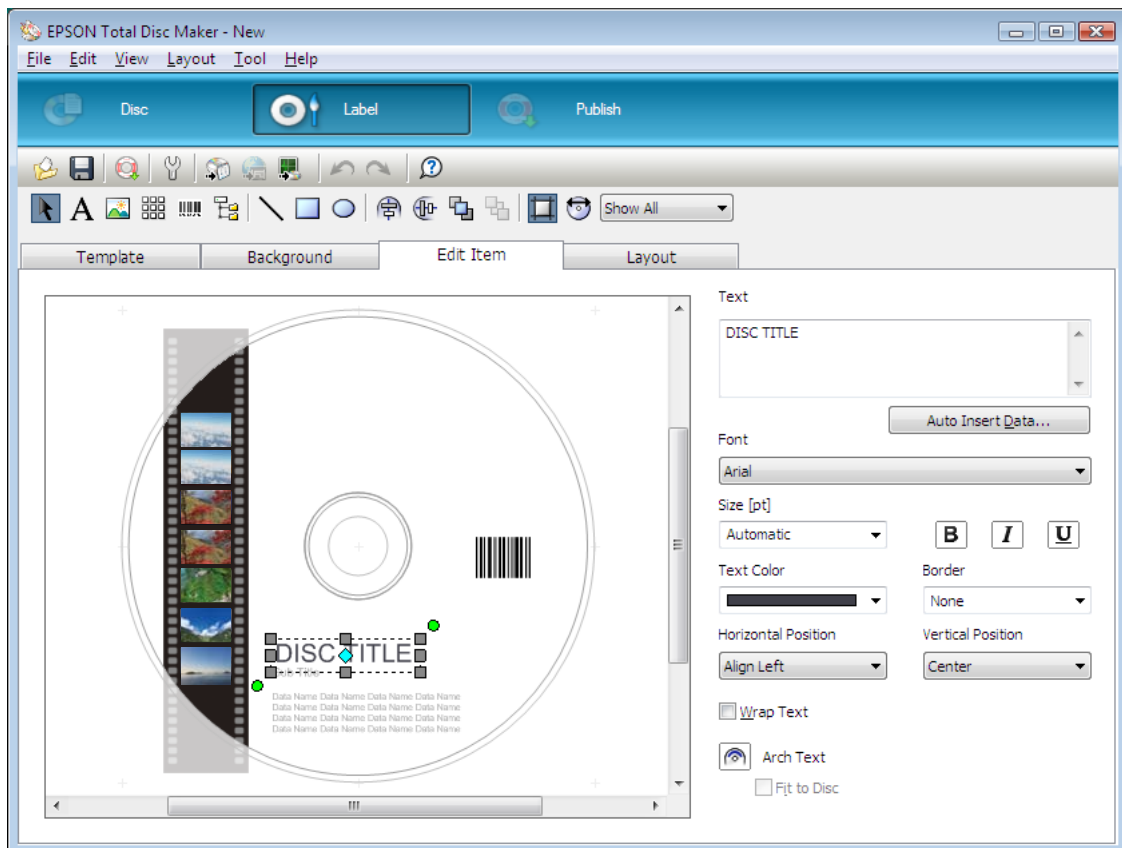



## Instellingen verrichten voor de houder

In de volgende instructies wordt uitgelegd hoe u houders instelt.

1. Klik in de menubalk van EPSON Total Disc Maker op **Publiceren**.
2. Klik op **Eigenschappen** op het scherm Publiceren van EPSON Total Disc Maker of EPSON Total Disc Setup.

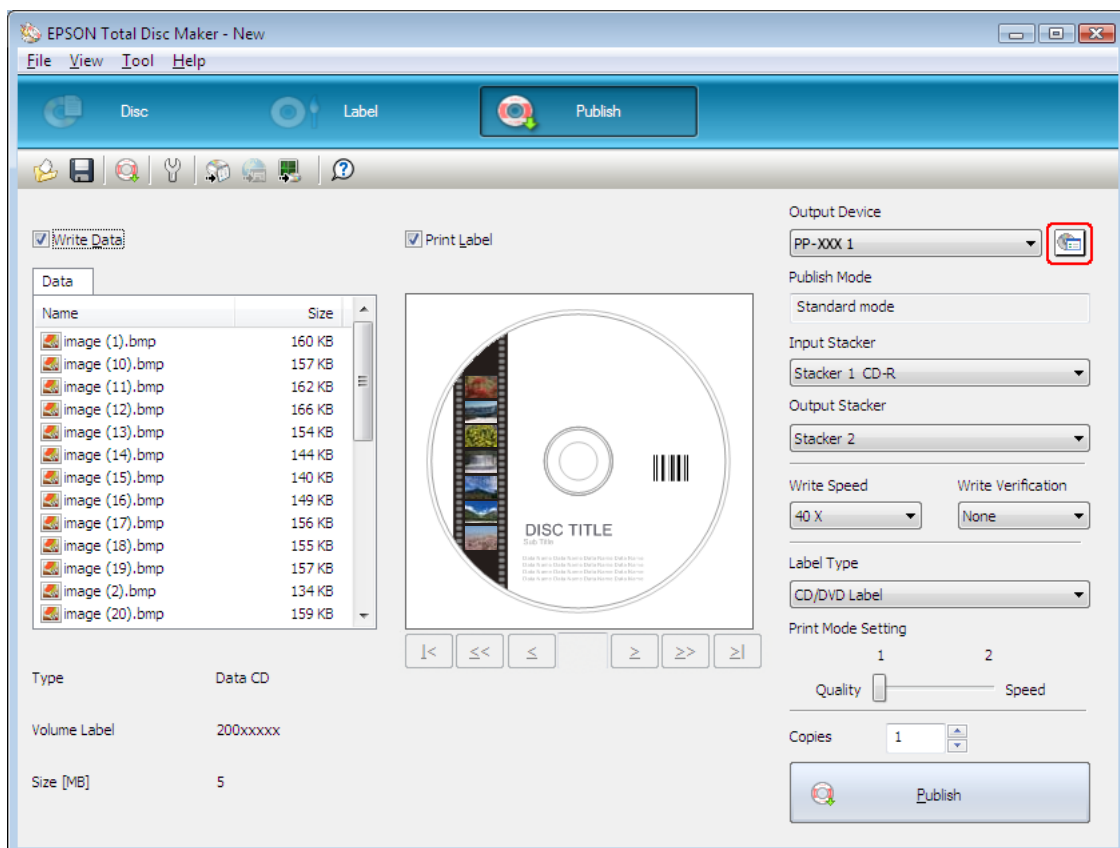

3. Stel de **Houderinstellingen** in.

- Publicatiemodus:** Selecteer **Modus voor laag volume**.
- Houder 1:** Selecteer het type schijven dat u in houder 1 hebt geladen.
- Houder 2:** Selecteer het type schijven dat u in houder 2 hebt geladen.

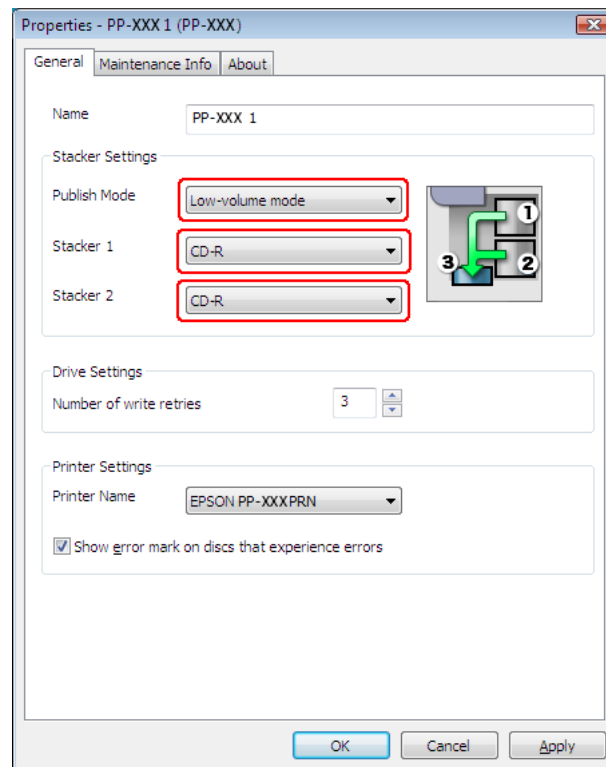

4. Klik op **OK**.

## Schijven publiceren

In de volgende instructies wordt uitgelegd hoe u schijven publiceert.

1. Voer de instellingen voor het publiceren in op het scherm Publiceren van EPSON Total Disc Maker. Zie voor meer informatie de Help voor EPSON Total Disc Maker.

### Opmerking:

Als u toegang wilt tot de Help voor EPSON Total Disc Maker, selecteert u **Help** in het menu Help.

2. Klik op de knop **Publiceren**.

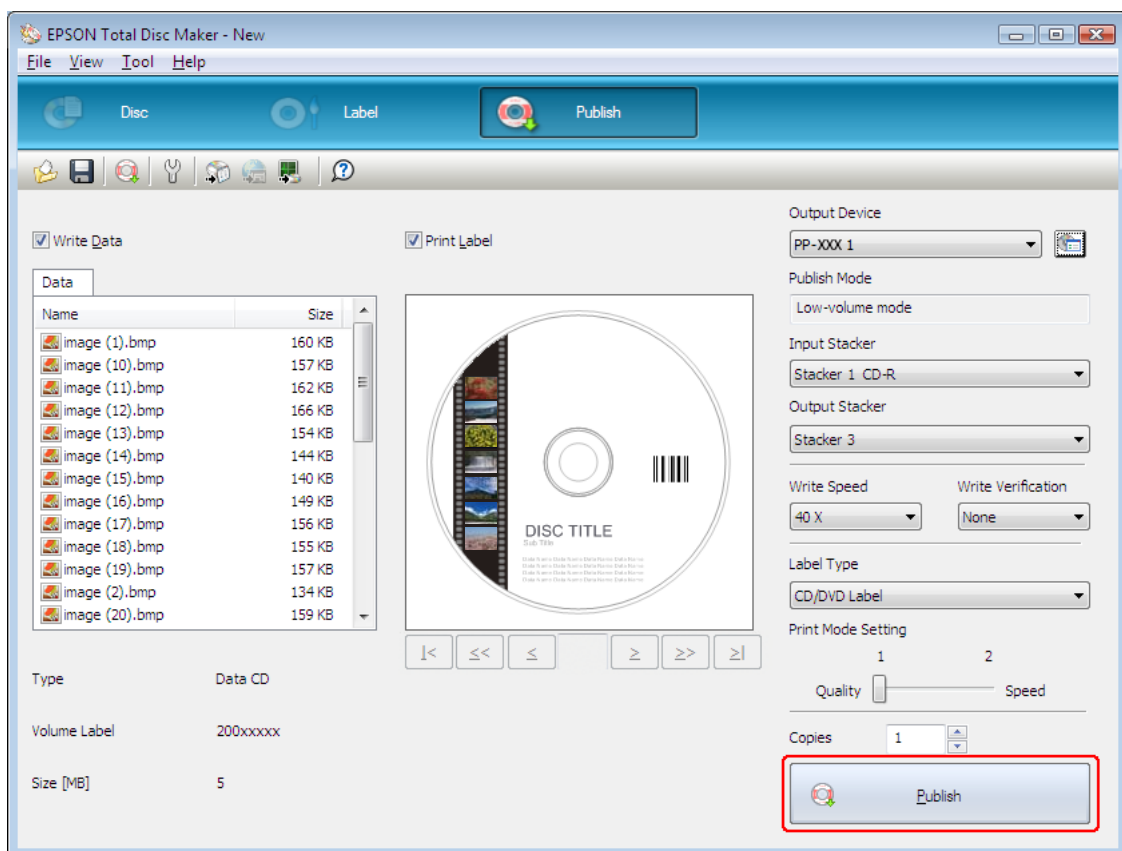

De gepubliceerde schijven worden uitgevoerd naar houder 3.

**Let op:**

- Open het schijvencompartiment en de Inktcartridgeklep niet wanneer een taak wordt verwerkt (terwijl het Bezet-lampje knippert). Dit zou een negatieve invloed kunnen hebben op de schrijf- of afdrukkwaliteit.*
- Als een taak wordt verwerkt (terwijl het Bezet-lampje knippert) en u moet het schijvencompartiment openen voor het laden of verwijderen van schijven, moet u de taak eerst onderbreken en vervolgens het schijvencompartiment openen. Zie "De publicatie onderbreken" op pagina 121 voor de procedure om een taak te onderbreken.*
- Als u het schijvencompartiment opent terwijl een taak wordt verwerkt (terwijl het Bezet-lampje knippert), klinkt een alarmpieptoon en de huidige taak gaat naar de status Stand-by. Als u het schijvencompartiment sluit, wordt de taak automatisch hervat.*
- Wanneer een alarmpieptoon klinkt, beweegt de arm. Om te zorgen voor de veiligheid moet u uw handen niet binnen het product plaatsen. Bedien tevens geen houders terwijl een alarmpieptoon klinkt. Hierdoor zou de arm beschadigd kunnen raken.*
- Als Windows wordt afgesloten tijdens de verwerking van een taak, kan de taak worden hervat als u Windows weer start.*
- Afhankelijk van de gebruikte schijf of computer kan de schrijfsnelheid lager liggen dan de ingestelde snelheid.*
- Afhankelijk van de gebruikte schijf kan niet altijd de aanbevolen schrijfsnelheid van de schijf worden gebruikt. Verlaag in dit geval de schrijfsnelheid. Vooral bij een dvd±r dl en bd-r dl wordt het aanbevolen te schrijven op een lage snelheid.*

---

## **Batchmodus (voor PP-100III/PP-100AP)**

### **Plaatsen van schijven**

Voer onderstaande stappen uit om schijven te laden.

1. Open het schijvencompartiment.

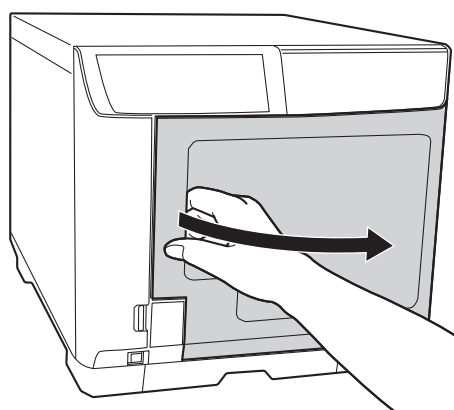

2. Haal houder 1 uit het compartiment.

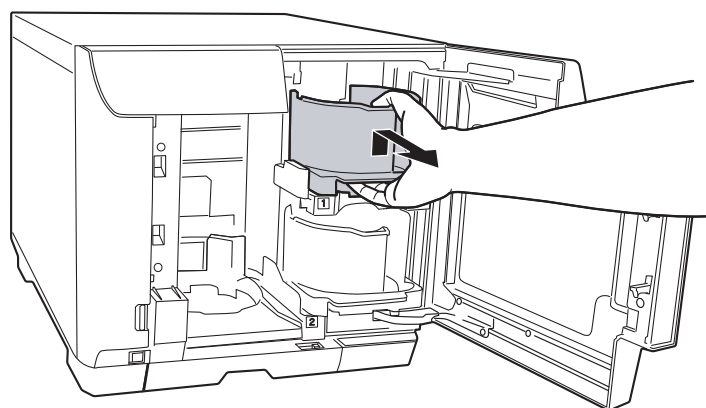

3. Waaier de stapel schijven los om te voorkomen dat ze aan elkaar plakken. Zorg dat u de opnamezijde van de schijven niet bekrast.

4. Plaats schijven in houder 1 met de afdrukzijde naar boven.

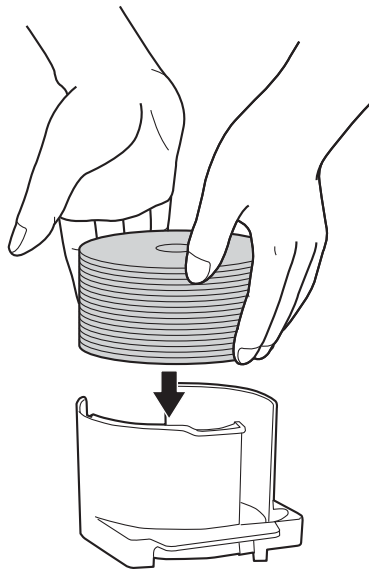

**Let op:**

- Plaats de schijven niet boven de rode stippellijn op de houder. Anders kunnen de schijven of het product beschadigd raken.
  
- Plaats geen cd's/dvd's en bd's in dezelfde houder. Schijven worden anders gemakkelijk fout opgepakt.

5. Plaats houder 1.

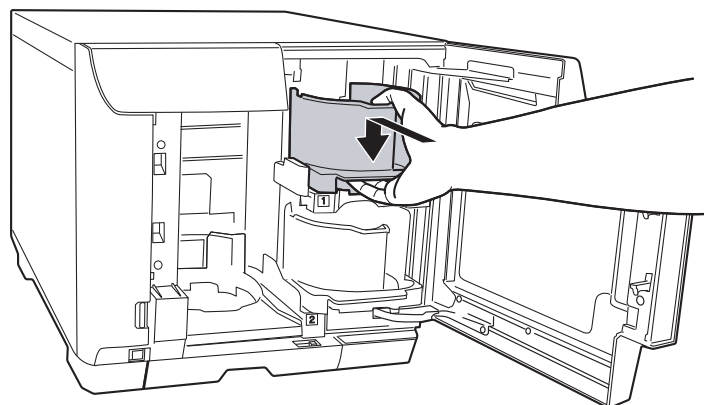

6. Haal houder 2 uit het compartiment.

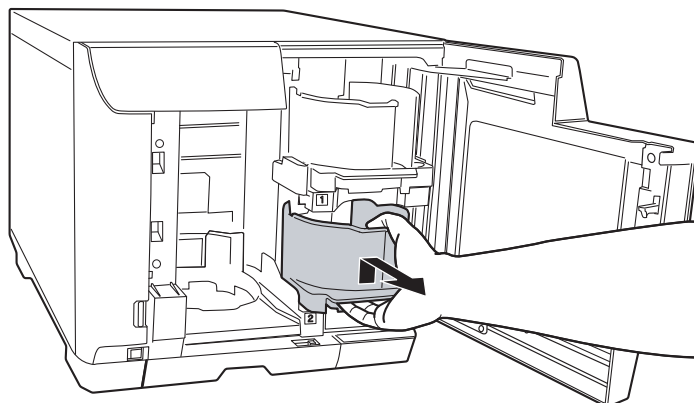

7. Waaier de stapel schijven los om te voorkomen dat ze aan elkaar plakken. Zorg dat u de opnamezijde van de schijven niet bekrast.

8. Plaats schijven in houder 2 met de afdrukzijde naar boven.

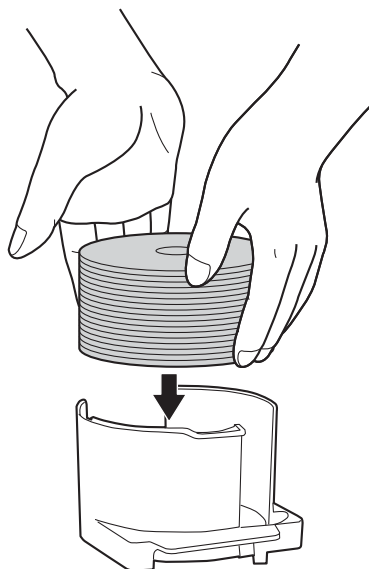

**Let op:**

- Plaats de schijven niet boven de rode stippellijn op de houder. Anders kunnen de schijven of het product beschadigd raken.
  
- Plaats geen cd's/dvd's en bd's in dezelfde houder. Schijven worden anders gemakkelijk fout opgepakt.

9. Plaats houder 2.

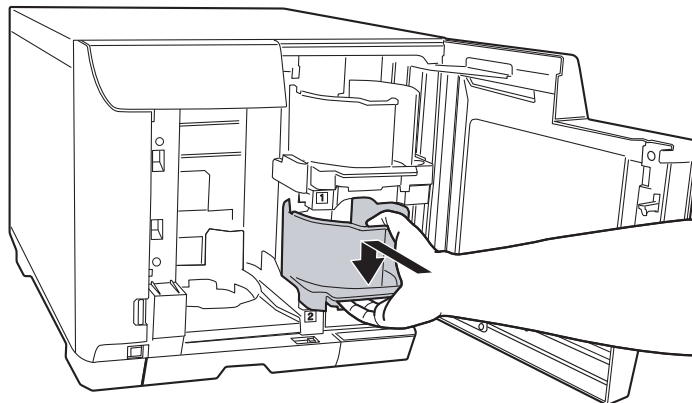

10. Plaats houder 3.

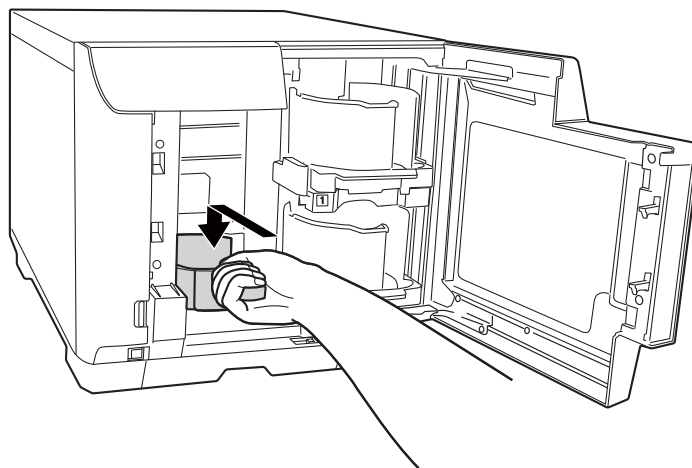

**Let op:**

- Controleer of er geen schijven in houders 3 en 4 zitten.
- Verwijder houder 4 niet. Vergrendel de vergrendelingshendel voor houder 4.

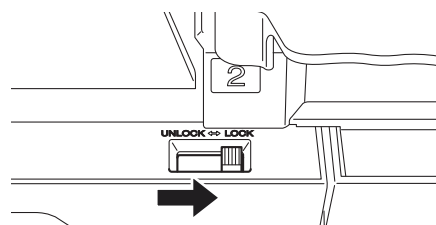



11. Sluit het schijvencompartiment.

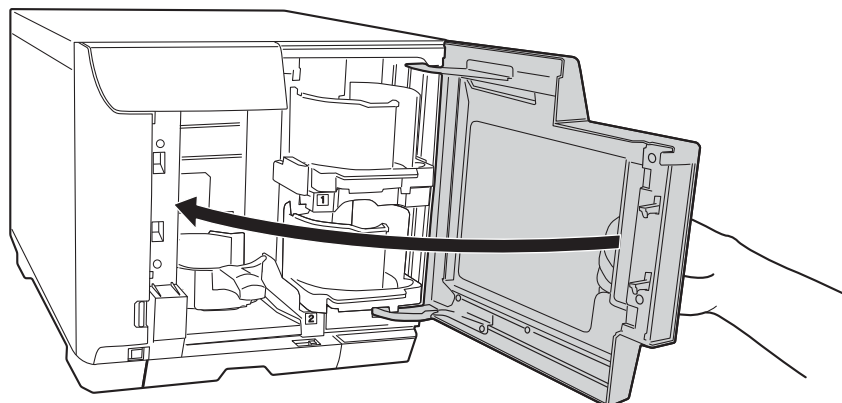

## ***EPSON Total Disc Maker openen***

Na het laden van schijven in de houders, opent u EPSON Total Disc Maker door het volgen van de onderstaande instructies voor het maken van instellingen voor schijven schrijven (alleen voor de PP-100III) en maken van labels voor de schijven.

Klik op **Start** (  ), ga met de muisaanwijzer naar **Alle programma's**, klik op **EPSON Total Disc Maker** en klik vervolgens op **EPSON Total Disc Maker**.

Ga naar het menu Help voor meer informatie over het gebruik van EPSON Total Disc Maker.

## Gegevens registreren (alleen voor PP-100III)

Voer de volgende stappen uit om gegevens op een schijf te registreren:

1. Start EPSON Total Disc Maker.
2. Selecteer het schijftype dat u wilt aanmaken en klik vervolgens op **Toep.**

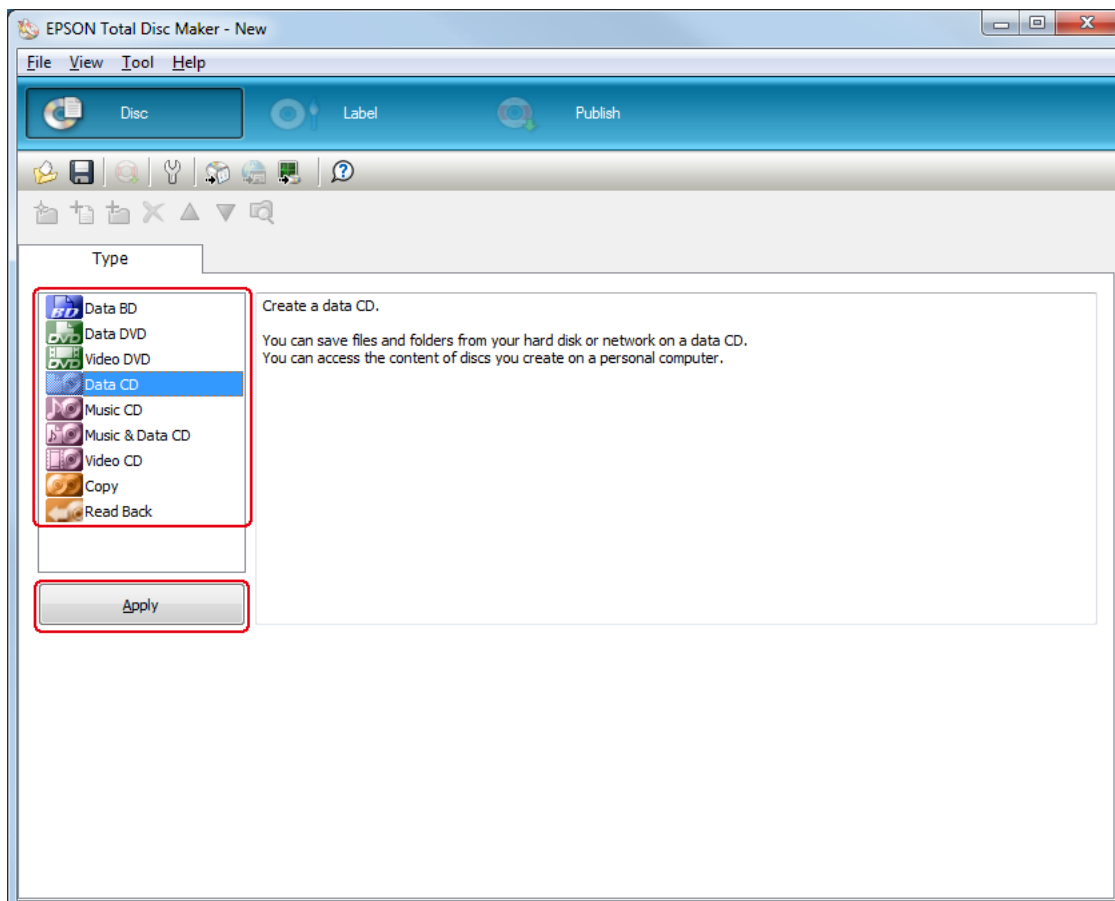

3. Sleep de bestanden of mappen naar de gegevenslijst. Zie voor meer informatie de Help voor EPSON Total Disc Maker.

**Opmerking:**

- Door een klik op **Geg. auto. inv...** kunt u een instelling maken voor het samenvoegen van data en branden. Zie voor meer informatie de Help voor EPSON Total Disc Maker.
- Als u toegang wilt tot de Help voor EPSON Total Disc Maker, selecteert u **Help** in het menu Help.

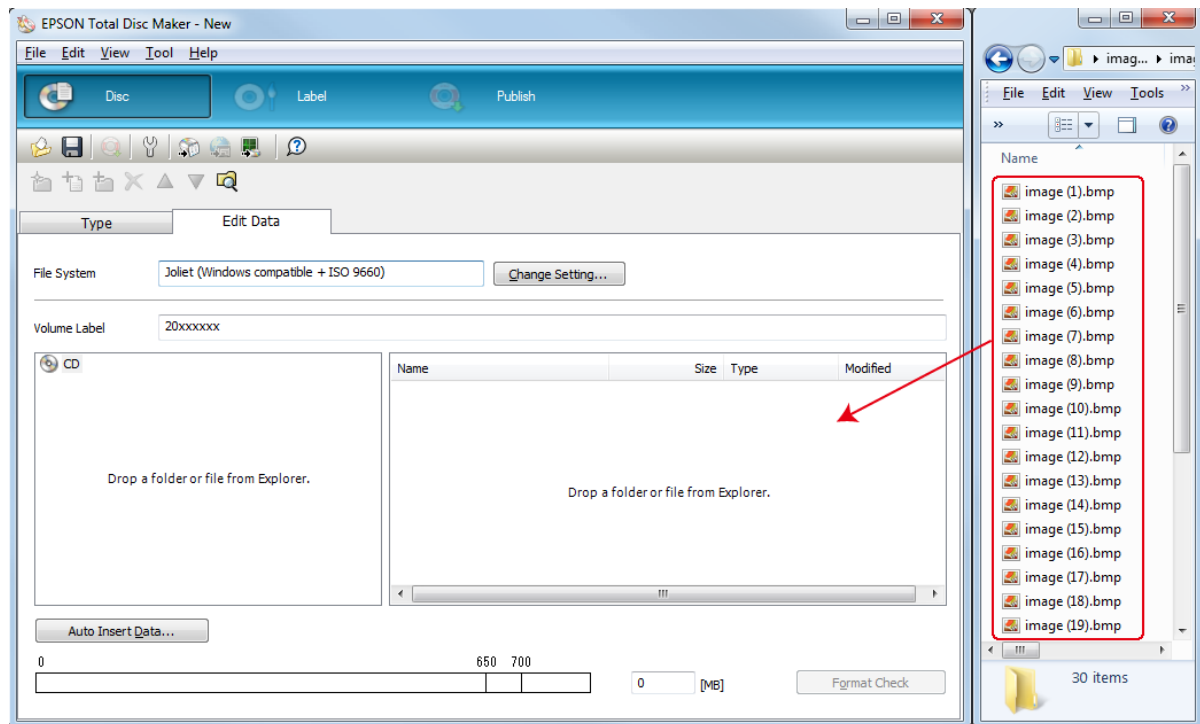

## Labels maken

Voer de volgende stappen uit om op basis van de bijgeleverde sjablonen labels te maken:

1. Klik in de menubalk van EPSON Total Disc Maker op **Label**.

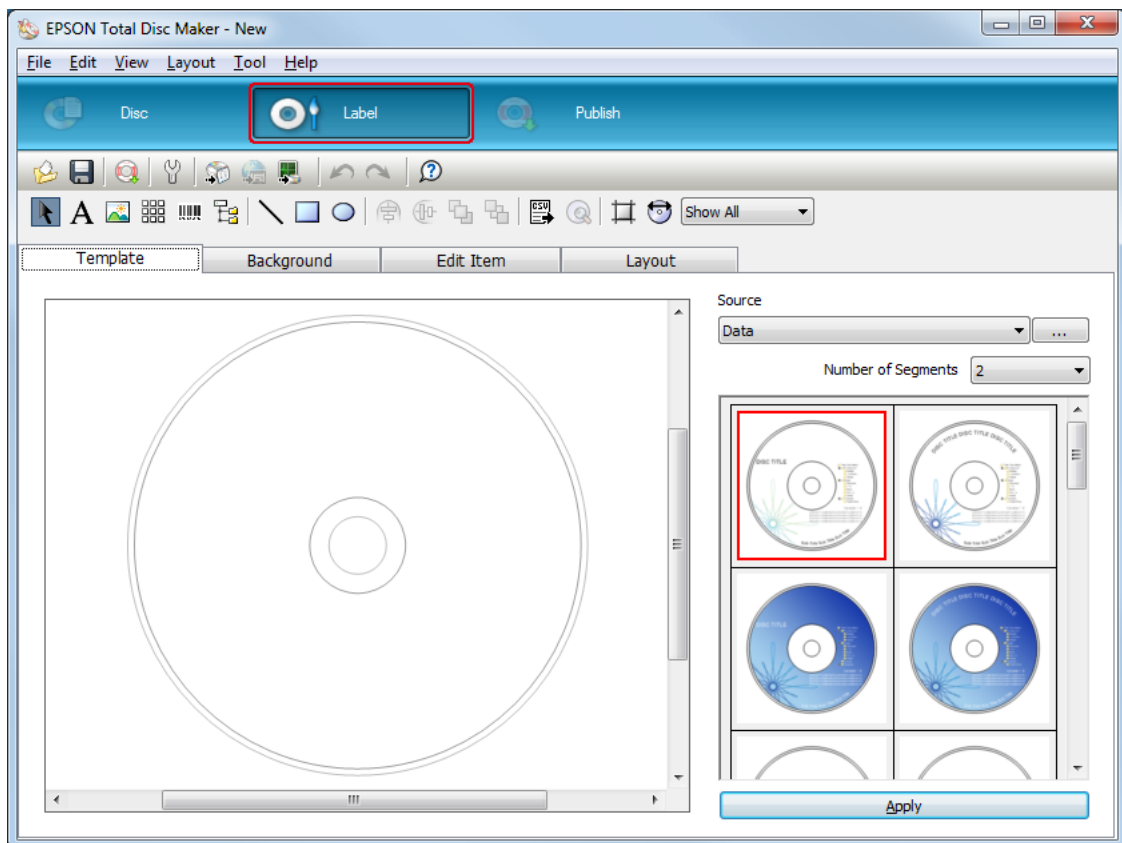

2. Klik op het tabblad **Sjabloon** en selecteer een ontwerp; klik vervolgens op **Toep.**

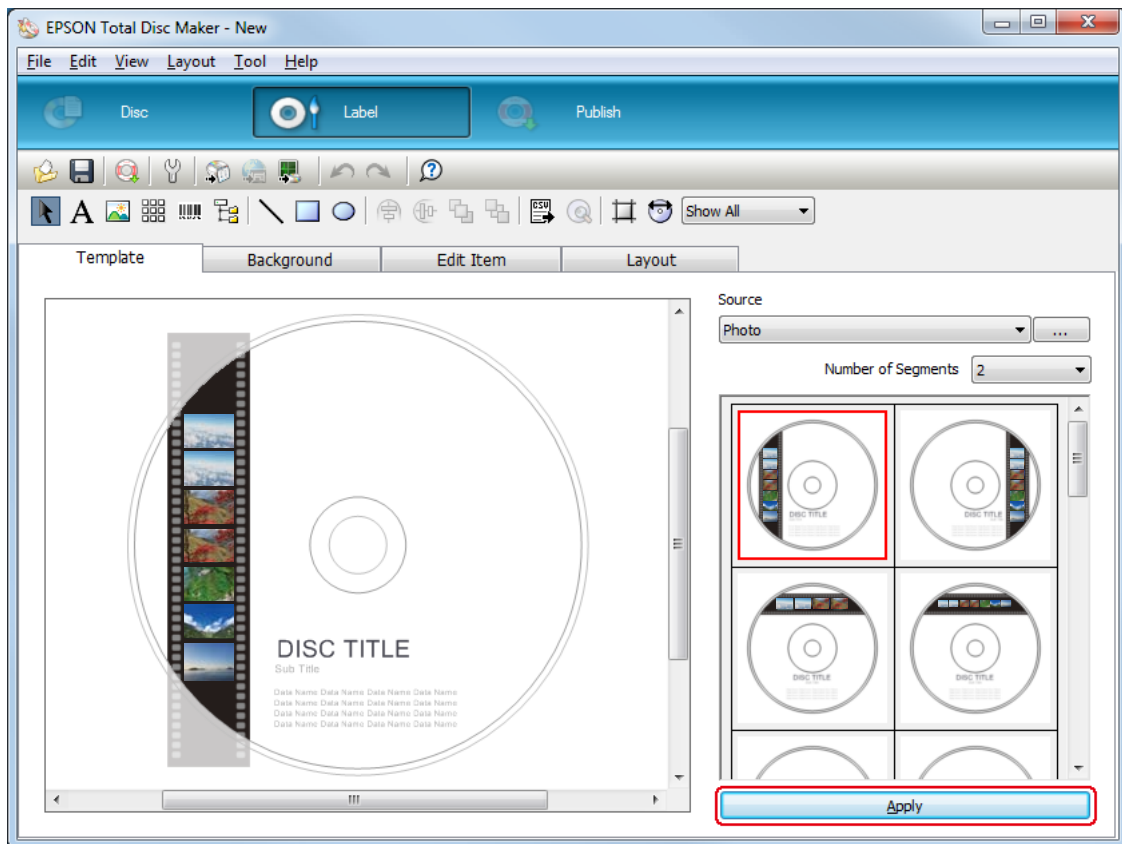

- Op de tabbladen **Achtergrond**, **Onderdeel bewerken** en **Lay-out** kunt u waar nodig nog wijzigingen aanbrengen. Zie voor meer informatie de **Help** voor EPSON Total Disc Maker.

**Opmerking:**

Als u toegang wilt tot de Help voor EPSON Total Disc Maker, selecteert u **Help** in het menu Help.

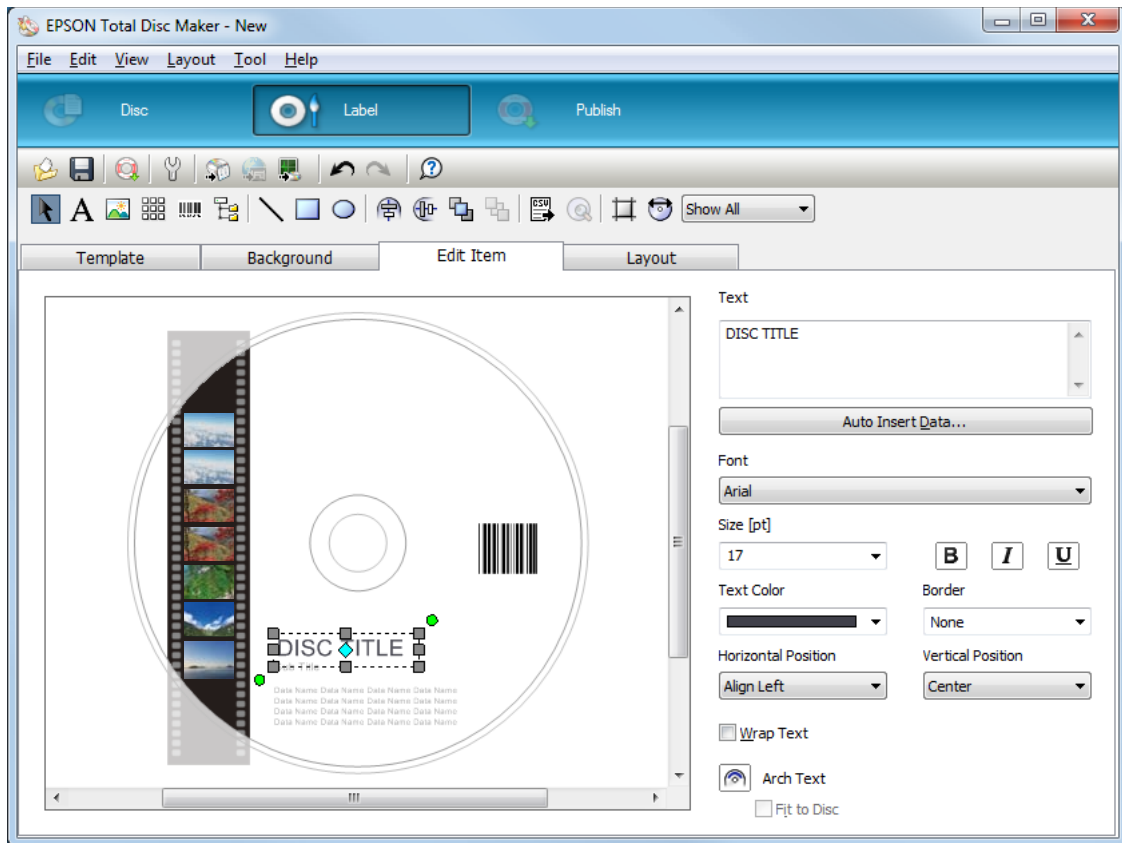

## Instellingen verrichten voor de houder

In de volgende instructies wordt uitgelegd hoe u houders instelt.

1. Klik in de menubalk van EPSON Total Disc Maker op **Publiceren**.
2. Klik op **Eigenschappen** op het scherm Publiceren van EPSON Total Disc Maker of EPSON Total Disc Setup.

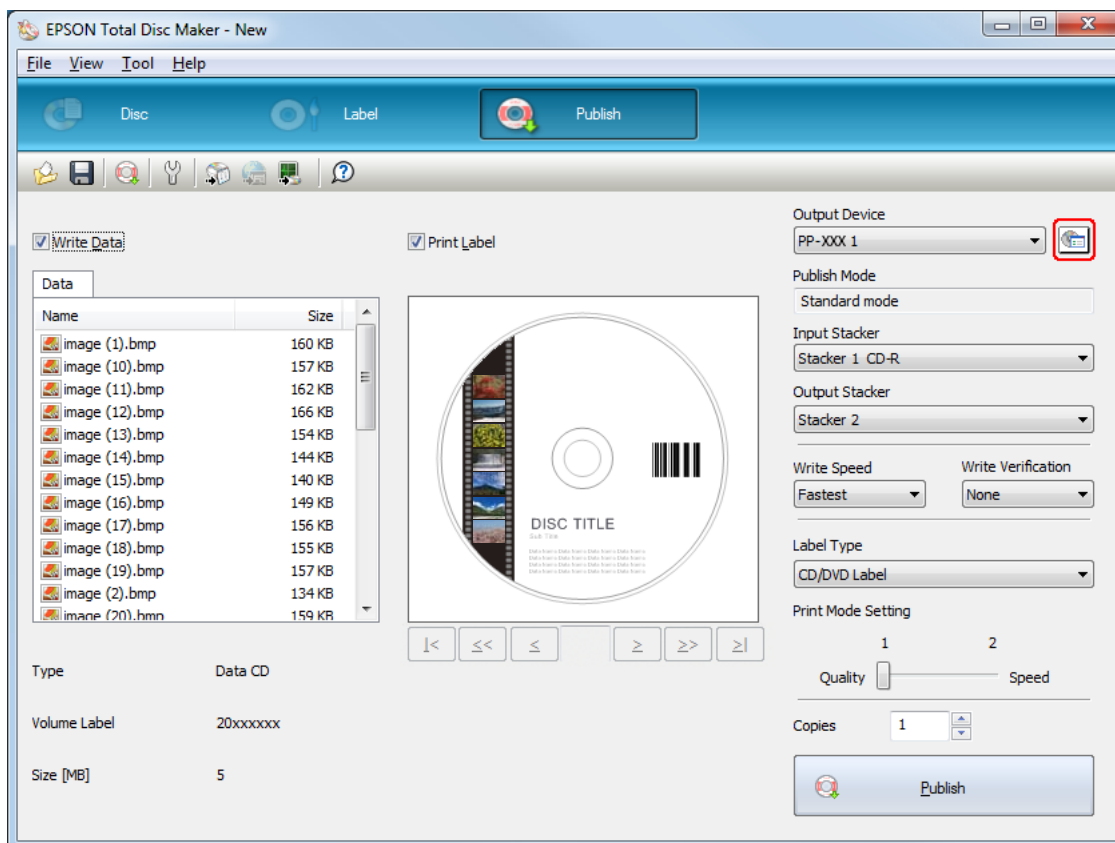

3. Stel de **Houderinstellingen** in.

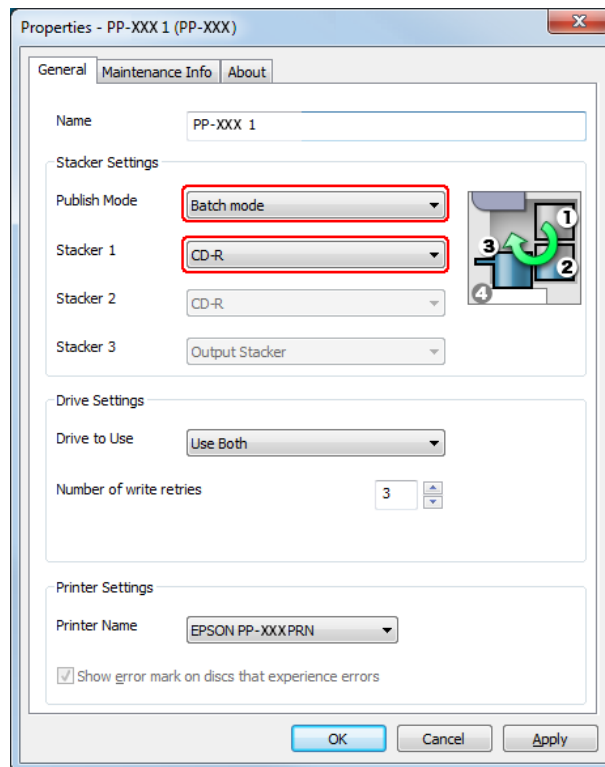

- Voor de PP-100III

**Publicatiemodus:** Selecteer **Batchmodus**.

**Houder 1:** Selecteer het type schijven dat u in houders 1 en 2 hebt geladen.

- Voor de PP-100AP

**Publicatiemodus:** Selecteer **Batchmodus**.

4. Klik op **OK**.



## Schijven publiceren

1. Voer de instellingen voor het publiceren in op het scherm Publiceren van EPSON Total Disc Maker. Zie voor meer informatie de Help voor EPSON Total Disc Maker.

### Opmerking:

Als u toegang wilt tot de Help voor EPSON Total Disc Maker, selecteert u **Help** in het menu Help.

2. Klik op de knop **Publiceren**.

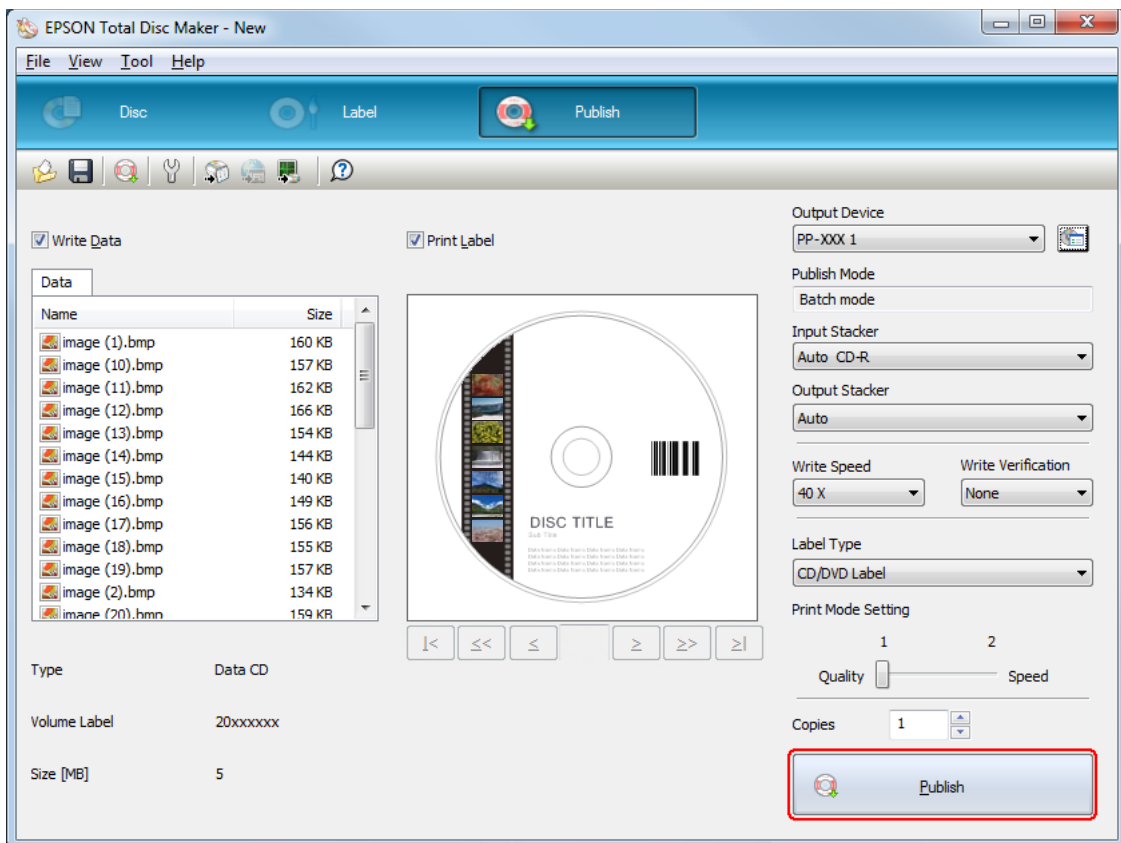

De gepubliceerde schijven worden uitgevoerd naar houder 2 en houder 3.

**Let op:**

- Open het schijvencompartiment, de afdekking onderhoudscassette en de Inktcartridgeklep niet wanneer een taak wordt verwerkt (terwijl het Bezet-lampje knippert). Dit zou een negatieve invloed kunnen hebben op de schrijf- of afdrukkwaliteit.*
- Als een taak wordt verwerkt (terwijl het Bezet-lampje knippert) en u moet het schijvencompartiment openen voor het laden of verwijderen van schijven, moet u de taak eerst onderbreken en vervolgens het schijvencompartiment openen. Zie "De publicatie onderbreken" op pagina 121 voor de procedure om een taak te onderbreken.*
- Als u het schijvencompartiment opent terwijl een taak wordt verwerkt (terwijl het Bezet-lampje knippert), klinkt een alarmpiepton en de huidige taak gaat naar de status Stand-by. Als u het schijvencompartiment sluit, wordt de taak automatisch hervat.*
- Wanneer een alarmpiepton klinkt, beweegt de arm. Om te zorgen voor de veiligheid moet u uw handen niet binnen het product plaatsen. Bedien tevens geen houders terwijl een alarmpiepton klinkt. Hierdoor zou de arm beschadigd kunnen raken.*
- Als Windows wordt afgesloten tijdens de verwerking van een taak, kan de taak worden hervat als u Windows weer start.*
- Alleen voor de PP-100III:*
  - Afhankelijk van de gebruikte schijf of computer kan de schrijfsnelheid lager liggen dan de ingestelde snelheid.*
  - Afhankelijk van de gebruikte schijf kan niet altijd de aanbevolen schrijfsnelheid van de schijf worden gebruikt. Verlaag in dit geval de schrijfsnelheid. Vooral bij een dvd±r dl en bd-r dl wordt het aanbevolen te schrijven op een lage snelheid.*

---

## Lezen-en-opslaan-modus (voor PP-100III)

### Plaatsen van schijven

Voer onderstaande stappen uit om te lezen schijven te laden.

1. Open het schijvencompartiment.

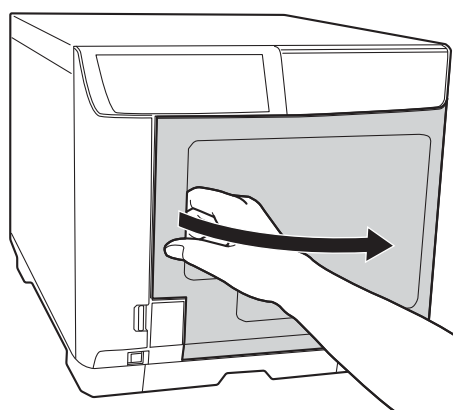

2. Haal houder 1 uit het compartiment.

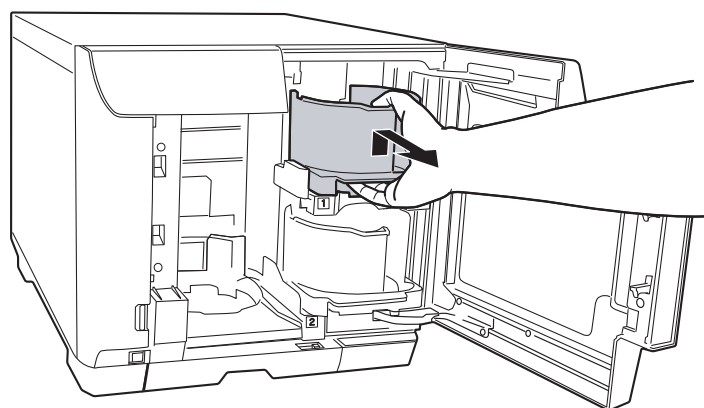

3. Waaier de stapel schijven los om te voorkomen dat ze aan elkaar plakken. Zorg dat u de opnamezijde van de schijven niet bekrast.

4. Plaats de te lezen schijven in houder 1 met de afdrukzijde naar boven.

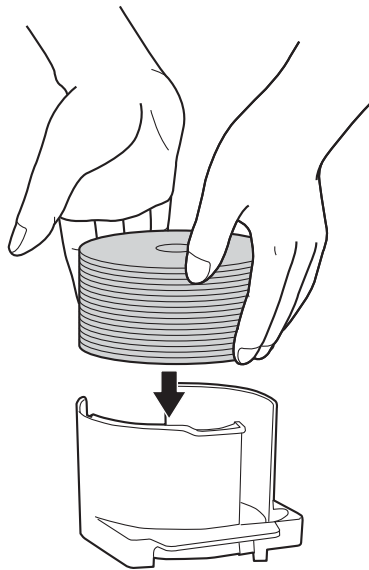

**Let op:**

- Plaats de schijven niet boven de rode stippellijn op de houder. Anders kunnen de schijven of het product beschadigd raken.
  
- Plaats geen cd's/dvd's en bd's in dezelfde houder. Schijven worden anders gemakkelijk fout opgepakt.

5. Plaats houder 1.

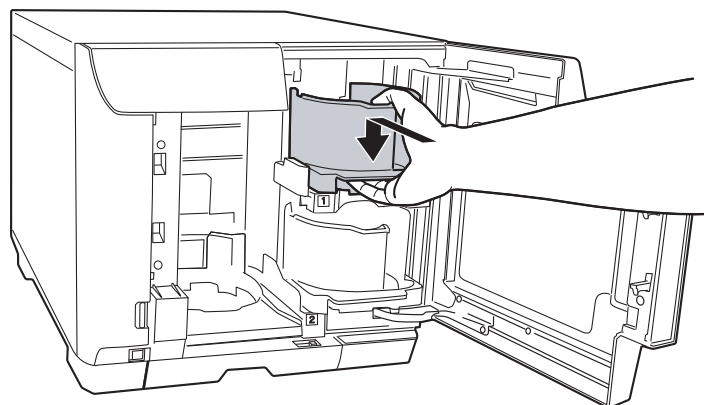

6. Plaats houder 3 als u gepubliceerde schijven naar houder 3 wilt uitwerpen.

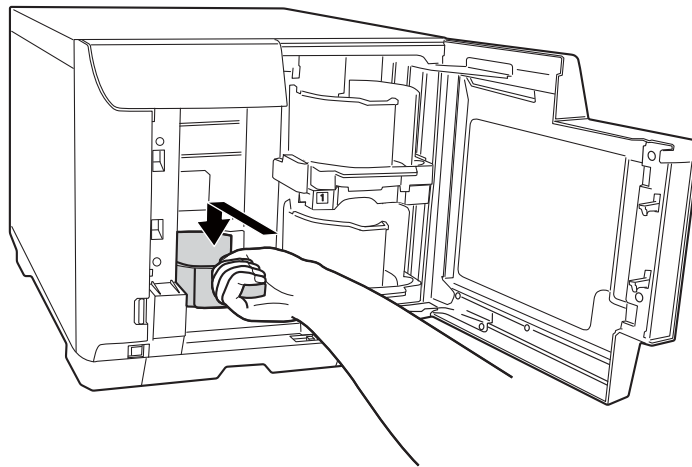

**Let op:**

Controleer of er geen schijven in houders 3 en 4 zitten.

Verwijder houder 4 niet. Vergrendel de vergrendelingshendel voor houder 4.

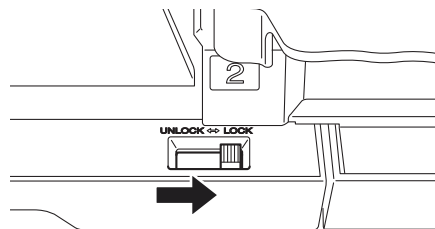

7. Ontgrendel de vergrendelingshendel van houder 4 indien u foute schijven naar houder 4 wilt uitwerpen.

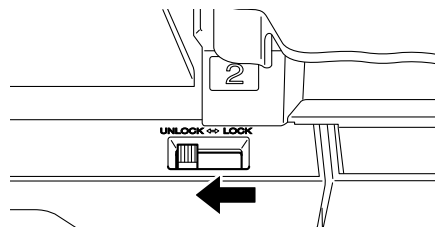

8. Sluit het schijvencompartiment.

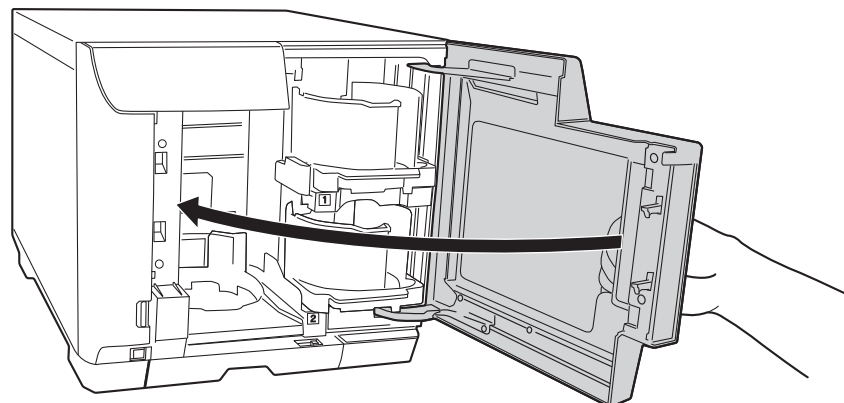

## ***EPSON Total Disc Maker openen***

Nadat u schijven in de houder hebt geplaatst, opent u EPSON Total Disc Maker door het volgen van de onderstaande instructies voor het maken van instellingen voor het lezen en opslaan van data van schijven en het opslaan van de data.

Klik op **Start** (🌐), ga met de muisaanwijzer naar **Alle programma's**, klik op **EPSON Total Disc Maker** en klik vervolgens op **EPSON Total Disc Maker**.

Ga naar het menu Help voor meer informatie over het gebruik van EPSON Total Disc Maker.

## ***Lezen en opslaan instellen***

In de volgende instructies wordt uitgelegd hoe u het lezen en opslaan instelt.

1. Start EPSON Total Disc Maker.

2. Selecteer **Lezen en opslaan** uit de lijst en klik vervolgens op **Toep.**

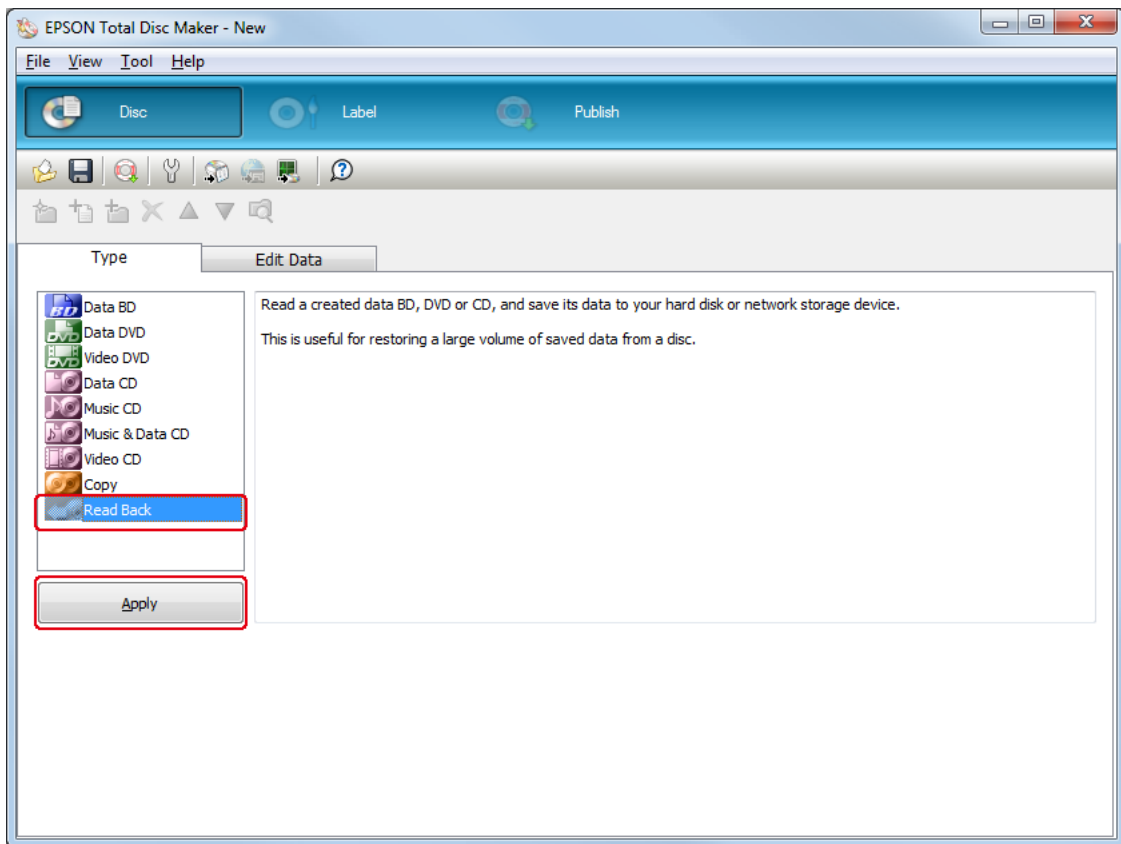

3. Maak de instellingen voor lezen en opslaan en klik vervolgens op **Toep.** Zie voor meer informatie de Help voor EPSON Total Disc Maker.

**Opmerking:**

Als u toegang wilt tot de Help voor EPSON Total Disc Maker, selecteert u **Help** in het menu Help.

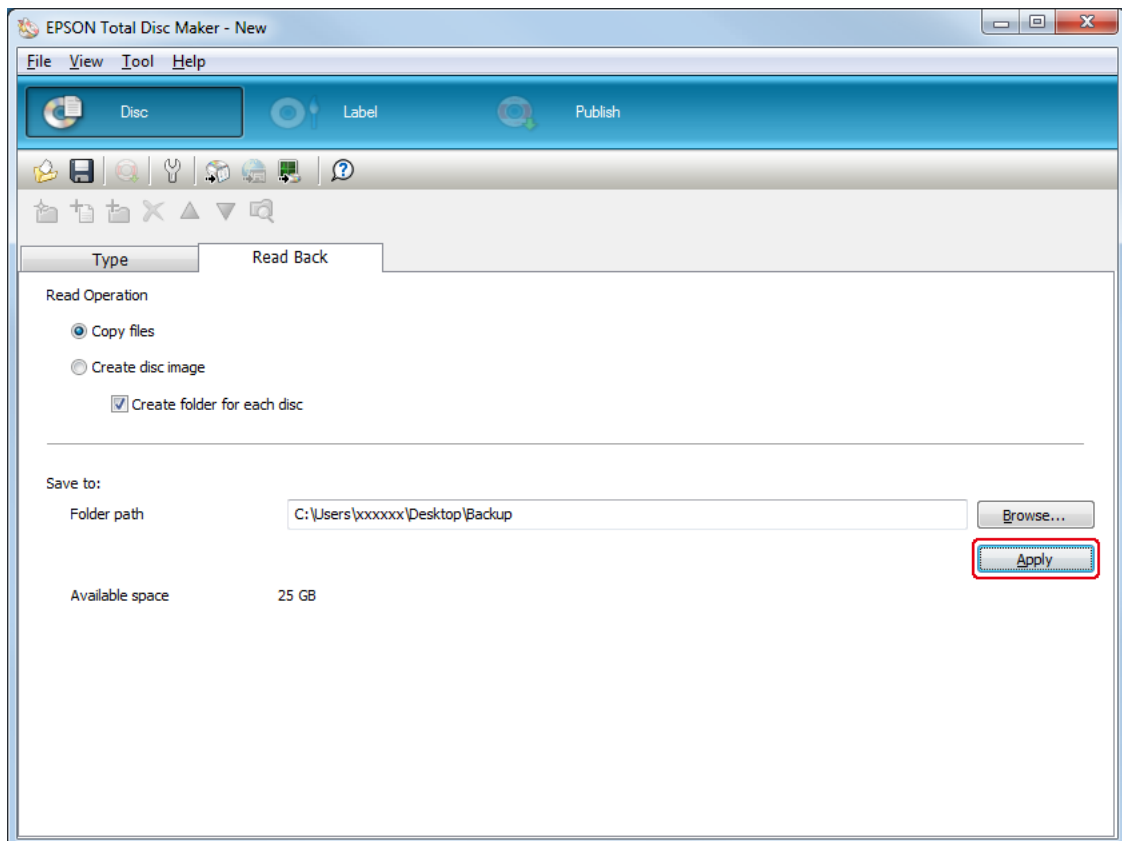



## Instellingen verrichten voor de houder

In de volgende instructies wordt uitgelegd hoe u houders instelt.

1. Klik in de menubalk van EPSON Total Disc Maker op **Publiceren**.
2. Klik op **Eigenschappen** op het scherm Publiceren van EPSON Total Disc Maker of EPSON Total Disc Setup.

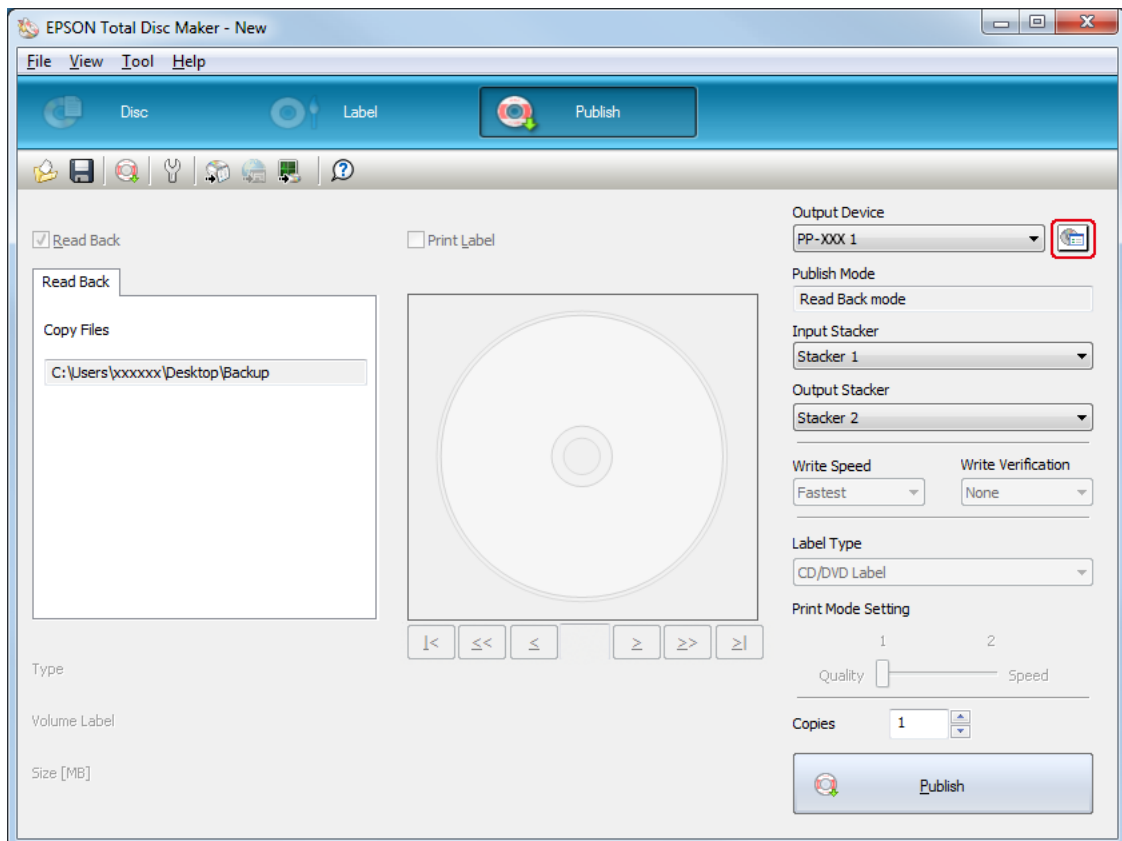

3. Stel de **Houderinstellingen** in.

- Publicatiemodus:** Selecteer **Lezen-en-opslaan-modus**.
- Houder 3:** Selecteer **Fout schijf uitvoerhouder** als u foute schijven naar houder 3 wilt uitwerpen.  
Selecteer **Niet gebruiken** als u foute schijven naar houder 4 wilt uitwerpen.

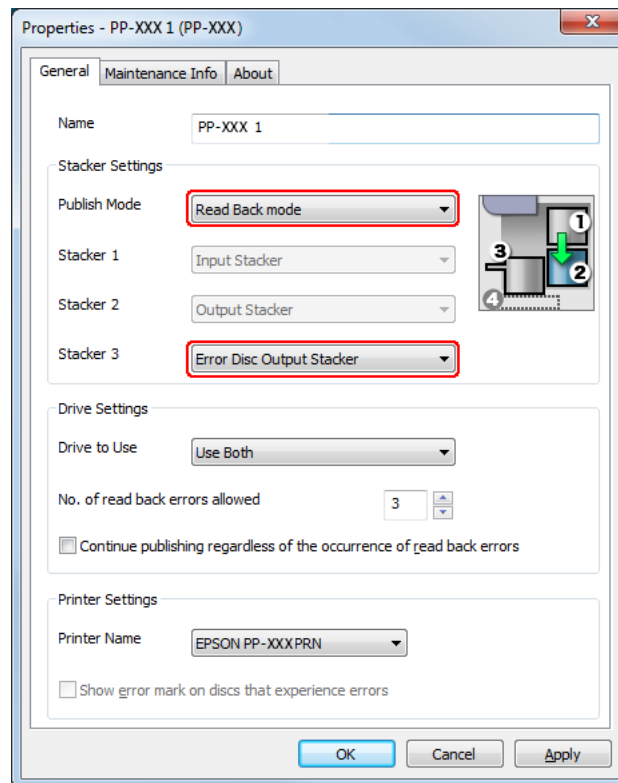

4. Klik op **OK**.

## Schijven publiceren

In de volgende instructies wordt uitgelegd hoe u publiceert.

1. Stel het aantal te lezen schijven in voor **Exemplaren** op het Publicatiescherm van EPSON Total Disc Maker.
2. Klik op de knop **Publiceren**.

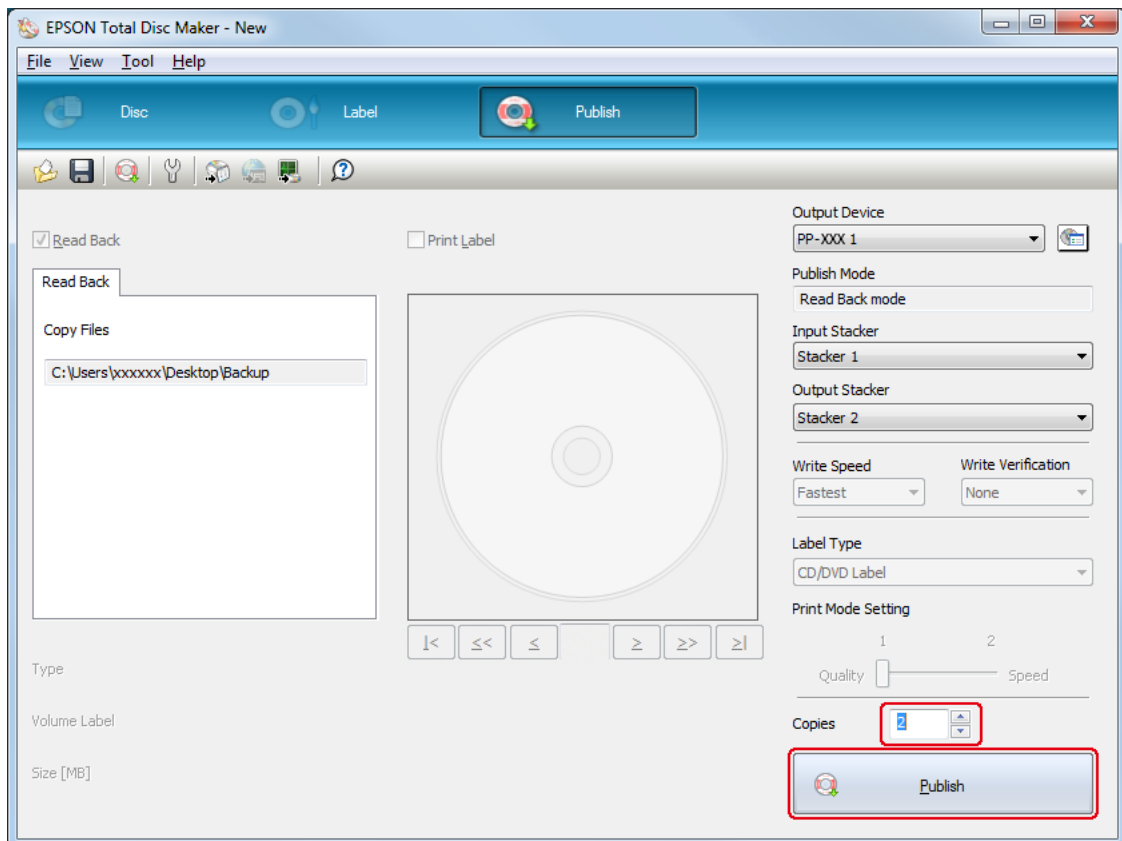

De gepubliceerde schijven worden uitgevoerd naar houder 2.

**Let op:**

- Open het schijvencompartiment, de afdekking onderhoudscassette en de Inktcartridgeklep niet wanneer een taak wordt verwerkt (terwijl het Bezet-lampje knippert). Dit zou een negatieve invloed kunnen hebben op de schrijf- of afdrukkwaliteit.*
- Als een taak wordt verwerkt (terwijl het Bezet-lampje knippert) en u moet het schijvencompartiment openen voor het laden of verwijderen van schijven, moet u de taak eerst onderbreken en vervolgens het schijvencompartiment openen. Zie "De publicatie onderbreken" op pagina 121 voor de procedure om een taak te onderbreken.*
- Als u het schijvencompartiment opent terwijl een taak wordt verwerkt (terwijl het Bezet-lampje knippert), klinkt een alarmpieptoon en de huidige taak gaat naar de status Stand-by. Als u het schijvencompartiment sluit, wordt de taak automatisch hervat.*
- Wanneer een alarmpieptoon klinkt, beweegt de arm. Om te zorgen voor de veiligheid moet u uw handen niet binnen het product plaatsen. Bedien tevens geen houders terwijl een alarmpieptoon klinkt. Hierdoor zou de arm beschadigd kunnen raken.*
- Als Windows wordt afgesloten tijdens de verwerking van een taak, wordt de taak hervat als u Windows weer start. De schijf in het station wordt echter als een foute schijf uitgeworpen.*

---

## Lezen-en-opslaan-modus (voor PP-50II)

### Plaatsen van schijven

Voer onderstaande stappen uit om te lezen schijven te laden.

1. Open het schijvencompartiment.

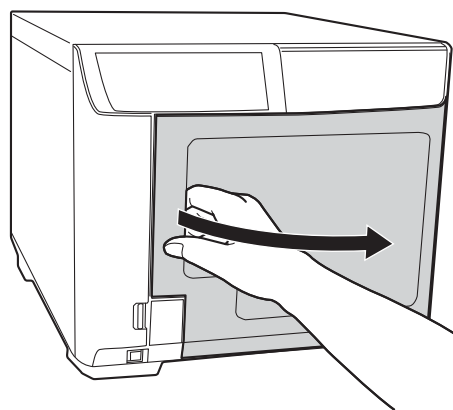

2. Haal houder 1 uit het compartiment.

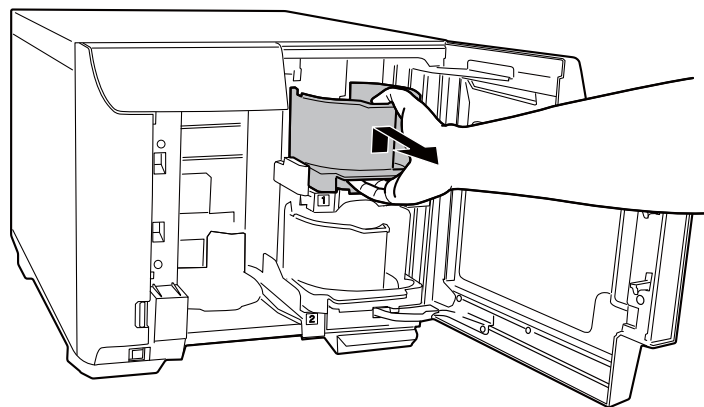

3. Waaier de stapel schijven los om te voorkomen dat ze aan elkaar plakken. Zorg dat u de opnamezijde van de schijven niet bekrast.

4. Plaats de te lezen schijven in houder 1 met de afdrukzijde naar boven.

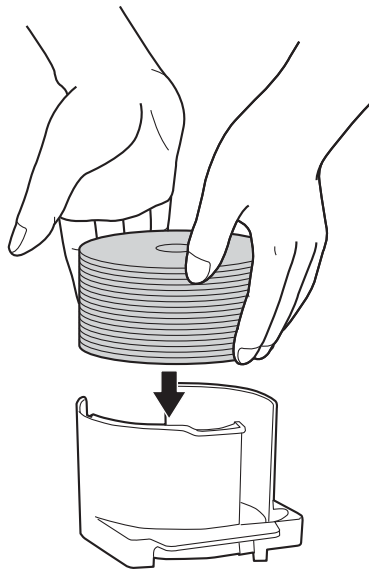

**Let op:**

- Plaats de schijven niet boven de rode stippellijn op de houder. Anders kunnen de schijven of het product beschadigd raken.
  
- Plaats geen cd's/dvd's en bd's in dezelfde houder. Schijven worden anders gemakkelijk fout opgepakt.

5. Plaats houder 1.

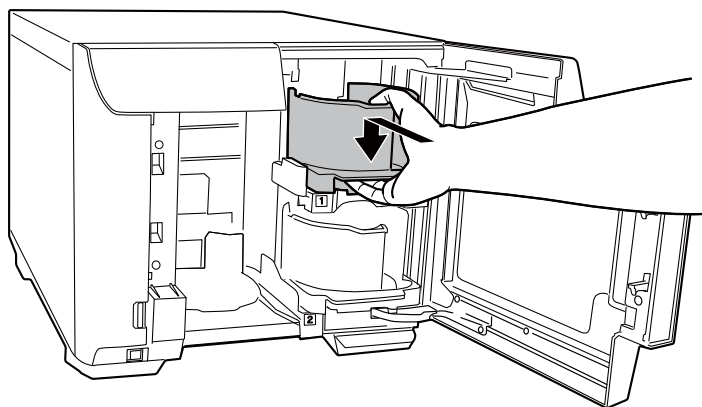

6. Sluit het schijvencompartiment.

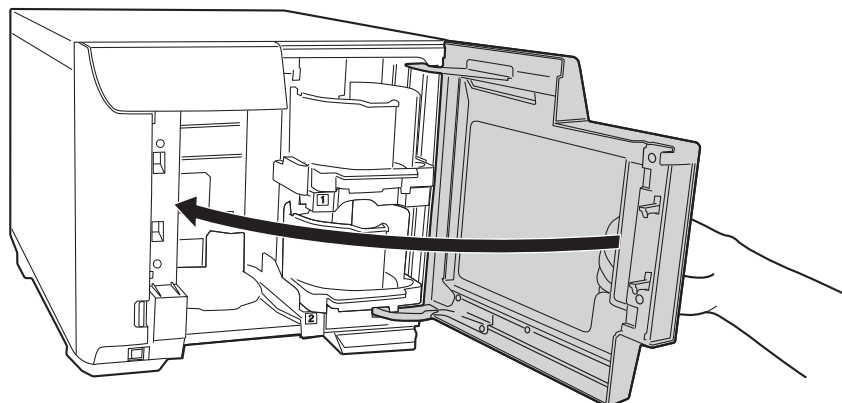

**Let op:**

Voor u het schijvencompartiment sluit, zorgt u ervoor dat er geen schijf meer in de nabijheid van houder 3 zit en dat de schijven in houder 3 niet scheef zitten. Als dit wel het geval zou zijn, kan er een fout optreden wanneer u het schijvencompartiment sluit.

## **EPSON Total Disc Maker openen**

Nadat u schijven in de houder hebt geplaatst, opent u EPSON Total Disc Maker door het volgen van de onderstaande instructies voor het maken van instellingen voor het lezen en opslaan van data van schijven en het opslaan van de data.

Klik op **Start** (🏠), ga met de muisaanwijzer naar **Alle programma's**, klik op **EPSON Total Disc Maker** en klik vervolgens op **EPSON Total Disc Maker**.

Ga naar het menu Help voor meer informatie over het gebruik van EPSON Total Disc Maker.

## **Lezen en opslaan instellen**

In de volgende instructies wordt uitgelegd hoe u het lezen en opslaan instelt.

1. Start EPSON Total Disc Maker.

2. Selecteer **Lezen en opslaan** uit de lijst en klik vervolgens op **Toep.**

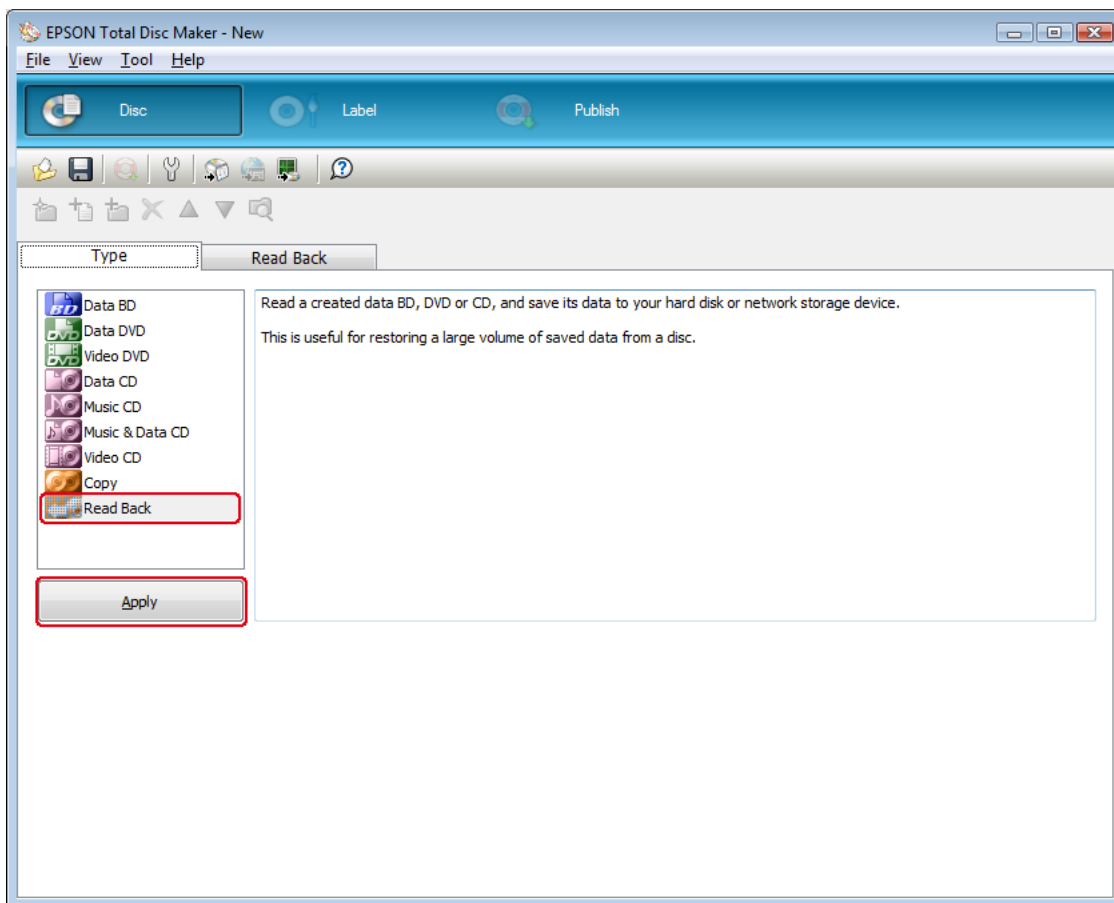



3. Maak de instellingen voor lezen en opslaan en klik vervolgens op **Toep.** Zie voor meer informatie de Help voor EPSON Total Disc Maker.

**Opmerking:**

Als u toegang wilt tot de Help voor EPSON Total Disc Maker, selecteert u **Help** in het menu Help.

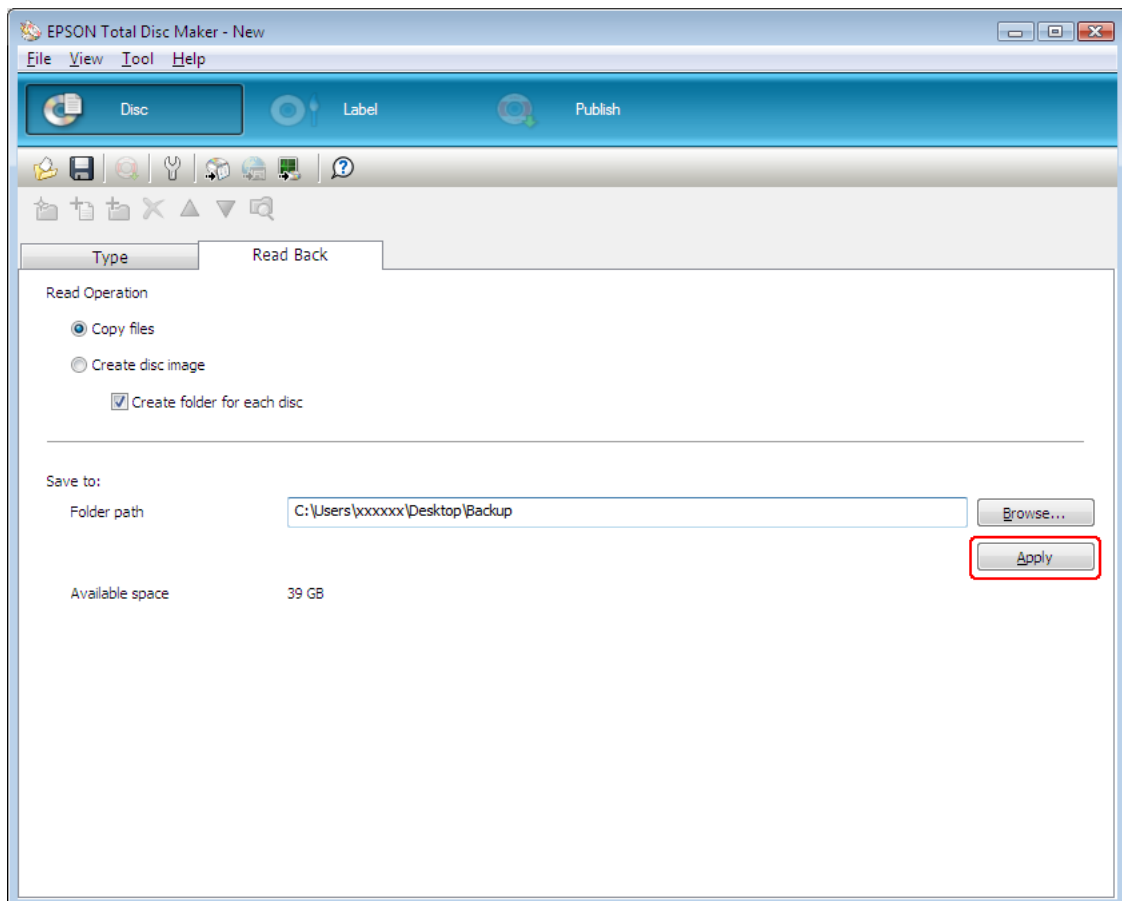

## Publicatiemodus instellen

In de volgende instructies wordt uitgelegd hoe u de publicatiemodus instelt.

1. Klik in de menubalk van EPSON Total Disc Maker op **Publiceren**.
2. Klik op **Eigenschappen** op het scherm Publiceren van EPSON Total Disc Maker of EPSON Total Disc Setup.

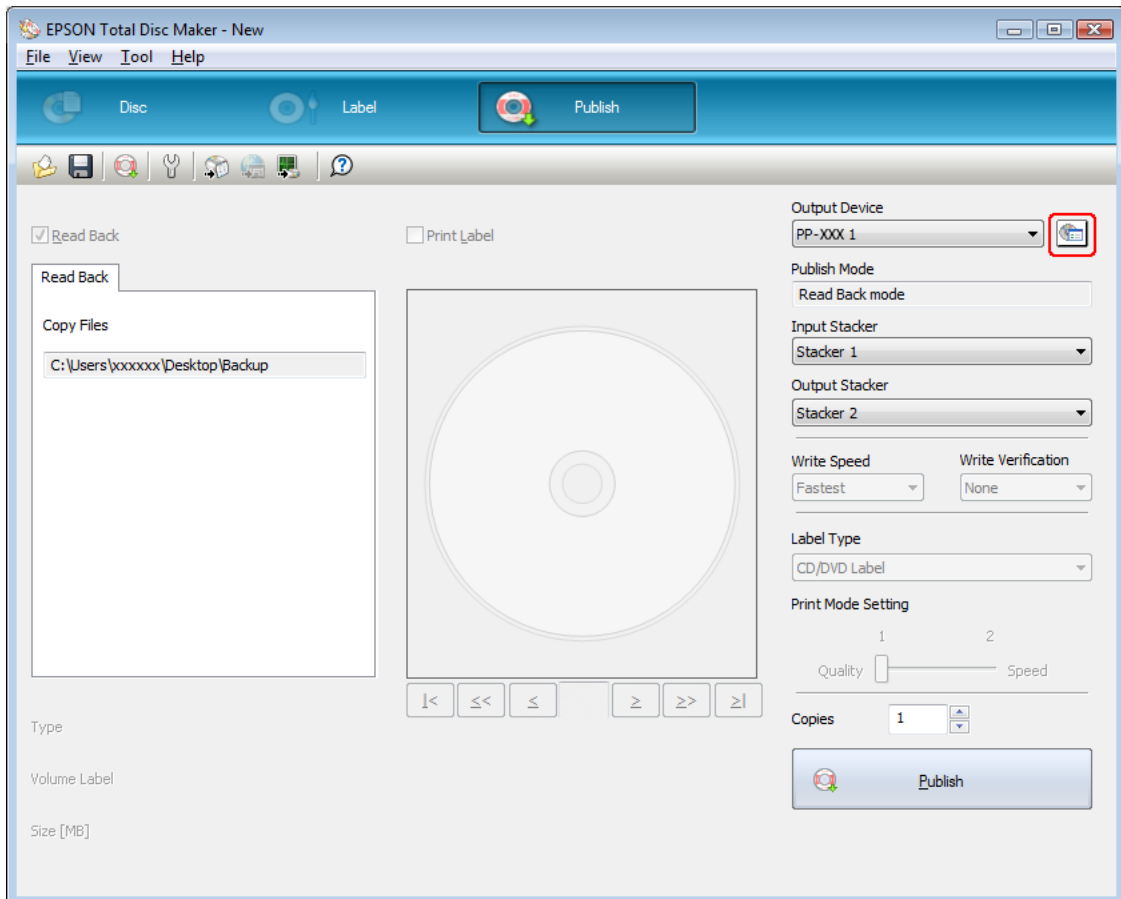

3. Selecteer **Lezen-en-opslaan-modus** voor de **publicatiemodus**.

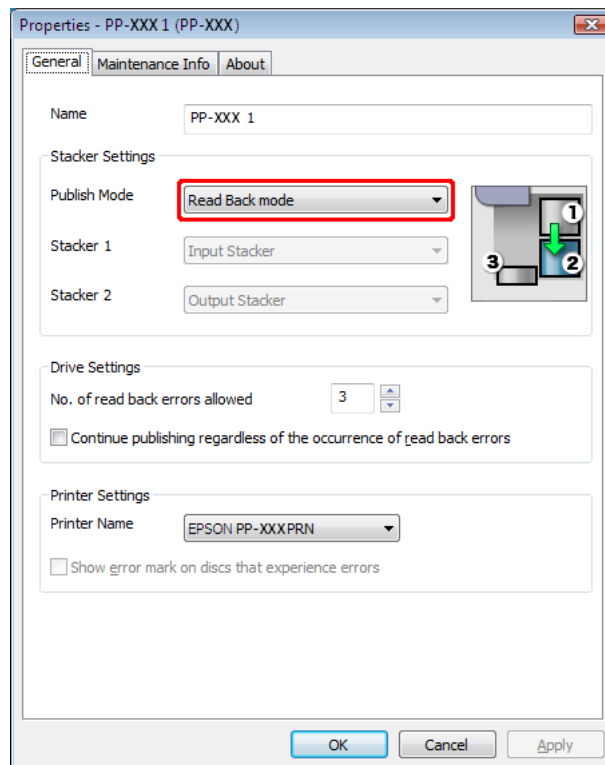

4. Klik op **OK**.

## Schijven publiceren

In de volgende instructies wordt uitgelegd hoe u publiceert.

1. Stel het aantal te lezen schijven in voor **Exemplaren** op het Publicatiescherm van EPSON Total Disc Maker.
2. Klik op de knop **Publiceren**.

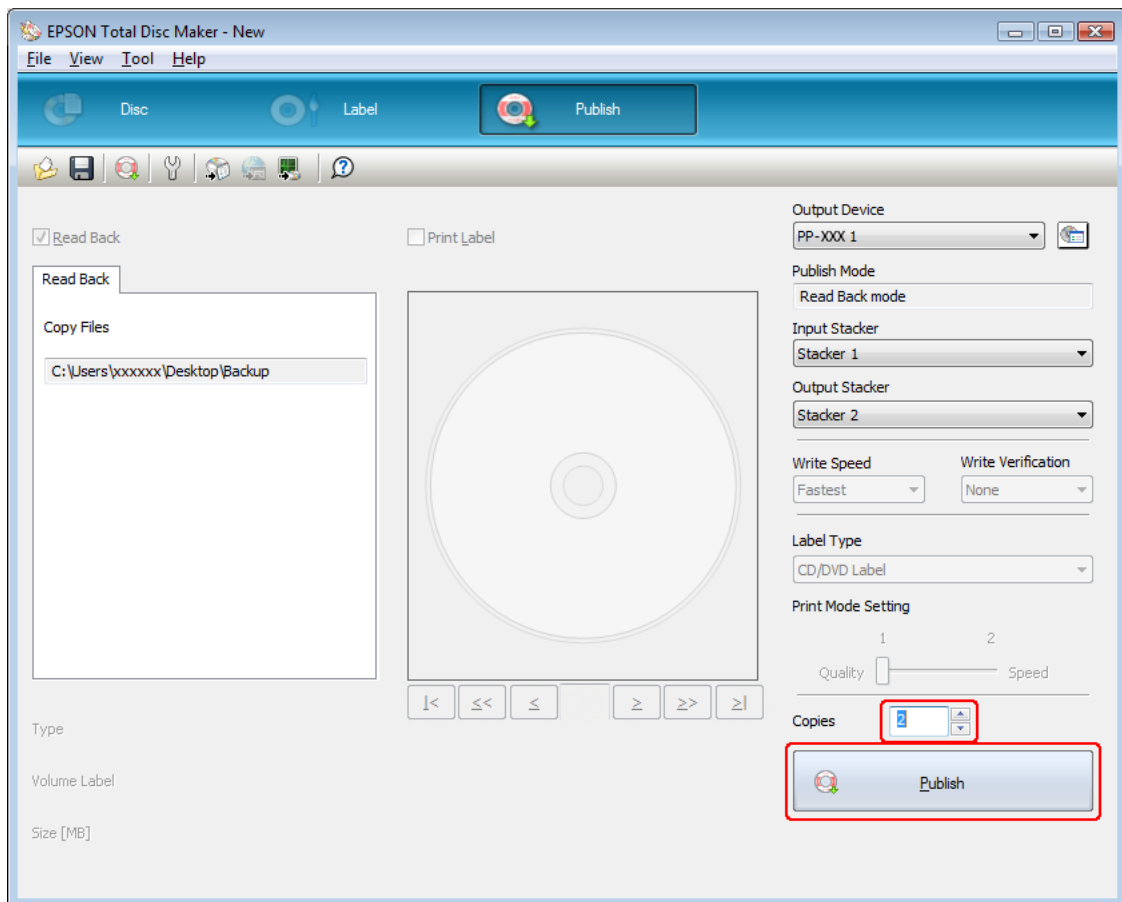

De gepubliceerde schijven worden uitgevoerd naar houder 2.

**Let op:**

- Open het schijvencompartiment en de Inktcartridgeklep niet wanneer een taak wordt verwerkt (terwijl het Bezet-lampje knippert). Dit zou een negatieve invloed kunnen hebben op de schrijf- of afdrukkwaliteit.*
- Als een taak wordt verwerkt (terwijl het Bezet-lampje knippert) en u moet het schijvencompartiment openen voor het laden of verwijderen van schijven, moet u de taak eerst onderbreken en vervolgens het schijvencompartiment openen. Zie "De publicatie onderbreken" op pagina 121 voor de procedure om een taak te onderbreken.*
- Als u het schijvencompartiment opent terwijl een taak wordt verwerkt (terwijl het Bezet-lampje knippert), klinkt een alarmpieptoon en de huidige taak gaat naar de status Stand-by. Als u het schijvencompartiment sluit, wordt de taak automatisch hervat.*
- Wanneer een alarmpieptoon klinkt, beweegt de arm. Om te zorgen voor de veiligheid moet u uw handen niet binnen het product plaatsen. Bedien tevens geen houders terwijl een alarmpieptoon klinkt. Hierdoor zou de arm beschadigd kunnen raken.*
- Als Windows wordt afgesloten tijdens de verwerking van een taak, wordt de taak hervat als u Windows weer start. De schijf in het station wordt echter als een foute schijf uitgeworpen.*

## Schijven uit het apparaat halen

Volg de onderstaande stappen om de gepubliceerde/gelezen schijven uit de houders te halen.

### Voor PP-100III/PP-100AP



#### Let op:

Als u houder 4 als uitvoerhouder selecteert in de standaardmodus of modus voor externe uitvoer:

- Trek houder 4 niet met geweld naar buiten om gepubliceerde schijven te verwijderen.
- Trek houder 4 niet uit als de led van houder 4 snel knippert. Er kunnen dan schijven beschadigd raken.

1. Open het schijvencompartiment (alleen voor de uitvoer naar houder 2 of 3) en neem de houder uit het apparaat.
2. Neem de gepubliceerde/gelezen schijven uit de uitvoerhouder.

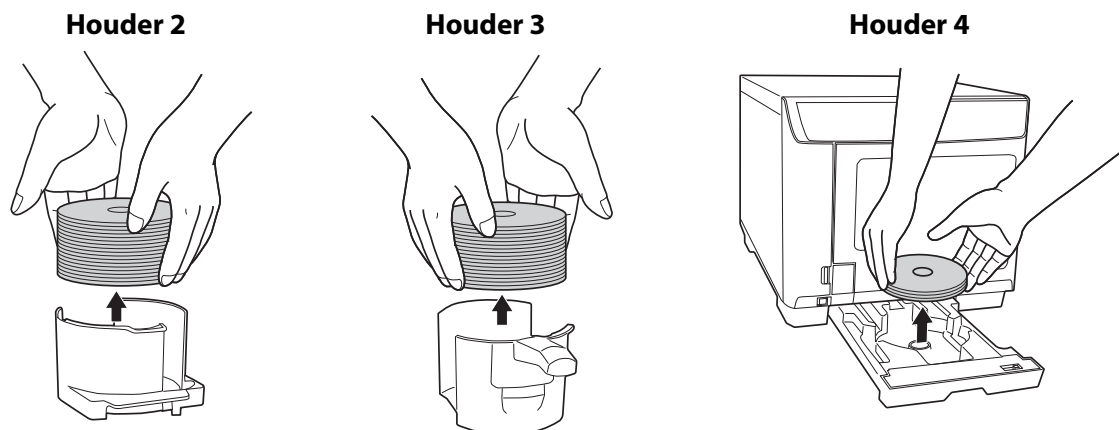

#### Opmerking:

- De taak wordt gepauzeerd wanneer de uitvoerhouder vol is. De taak wordt automatisch voortgezet wanneer u de gepubliceerde schijven uit de houder haalt.
- Laat de gedrukte schijven beslist goed drogen voordat u ze gebruikt of het gedrukte oppervlak aanraakt. Laat door Epson gespecificeerde schijven minstens 1 uur drogen en andere soorten schijven minstens 24 uur.
- Als de afdrukpositie verkeerd is uitgelijnd, kunt u deze in het printerstuurprogramma aanpassen. Raadpleeg voor meer informatie de Help van het printerstuurprogramma.
- Pas als de inkt gaat vlekken, de kleurverzadiging aan. Raadpleeg voor meer informatie de Help van het printerstuurprogramma.

- ❑ Wanneer u schijven publiceert met de batchmodus, is het aantal schijven dat naar houder 3 wordt uitgevoerd niet altijd gelijk aan het aantal schijven dat in houder 2 is geplaatst. Het aantal schijven wordt tevens niet altijd 50. Hetzelfde geldt voor het aantal schijven dat wordt uitgevoerd naar houder 2. Voor batchmodus schakelt de uitvoerhouder naar houder 2 wanneer de uitgeworpen schijven die zich ophopen in houder 3, de hoogtelimiet bereiken. Het aantal schijven dat wordt uitgevoerd naar de houder, hangt dus af van de dikte van de gebruikte schijven.

## Voor PP-50II

1. Open het schijvencompartiment.
2. Neem de houder alleen uit het apparaat wanneer houder 2 wordt gebruikt als uitvoerhouder.
3. Neem de gepubliceerde/gelezen schijven uit de houder. De uitvoerhouder varieert, afhankelijk van de publicatiemodus. Raadpleeg de volgende tabel.

Uitvoerhouder	Publicatiemodus	Aantal schijven
Houder 2	Standaardmodus Modus lezen en opslaan	Maximaal ongeveer 50 schijven
Houder 3	Standaardmodus Modus voor laag volume	Maximaal ongeveer 20 schijven

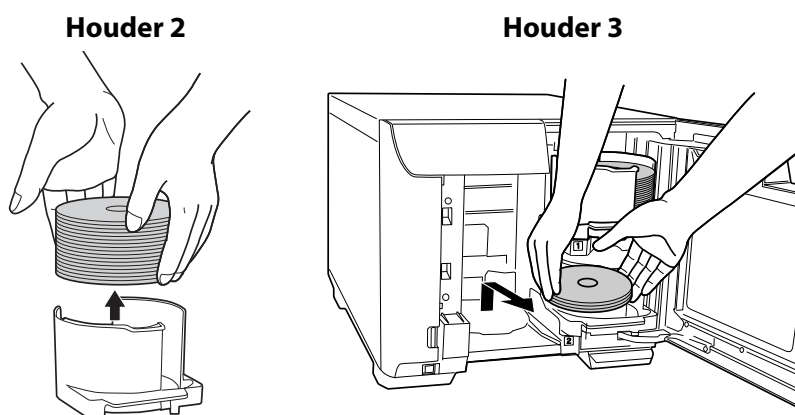

### Opmerking:

- ❑ De taak wordt gepauzeerd wanneer de uitvoerhouder vol is. De taak wordt automatisch voortgezet wanneer u de gepubliceerde schijven uit de houder haalt.
- ❑ Laat de gedrukte schijven beslist goed drogen voordat u ze gebruikt of het gedrukte oppervlak aanraakt. Laat door Epson gespecificeerde schijven minstens 1 uur drogen en andere soorten schijven minstens 24 uur.
- ❑ Als de afdrukpositie verkeerd is uitgelijnd, kunt u deze in het printerstuurprogramma aanpassen. Raadpleeg voor meer informatie de Help van het printerstuurprogramma.

- Pas als de inkt gaat vlekken, de kleurverzadiging aan. Raadpleeg voor meer informatie de Help van het printerstuurprogramma.*



## De publicatie onderbreken

Volg de onderstaande instructies als u de publicatie wilt onderbreken.

Als u begint met publiceren, verschijnt het scherm van EPSON Total Disc Monitor op de computer. Selecteer in de lijst Onvoltooide taken de taak die u wilt onderbreken en selecteer vervolgens **Taak onderbreken** in het menu Taak of klik op de knop .

### Opmerking:

- Als er een schijf gepubliceerd wordt, wordt de taak gepauzeerd nadat de verwerking voltooid is.
- Het verwerken van volgende taken begint ook niet terwijl de taak gepauzeerd is.

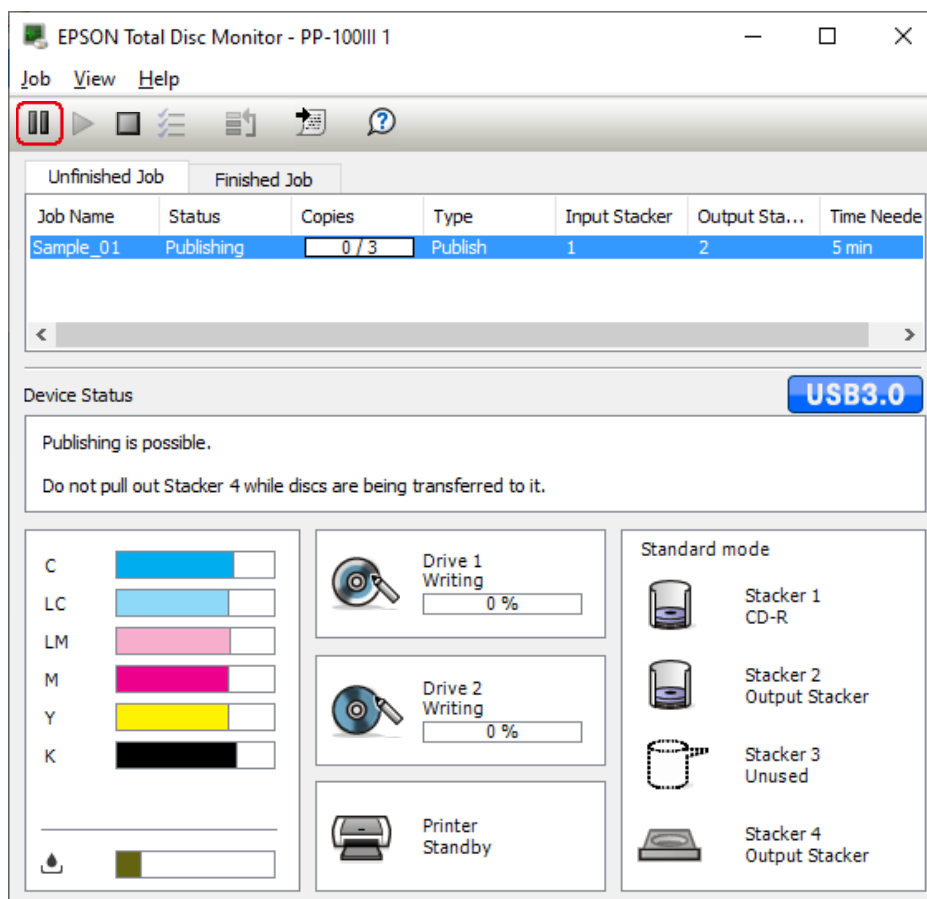

## De publicatie hervatten

Volg de onderstaande instructies als u de publicatie wilt hervatten.

Start EPSON Total Disc Monitor. Selecteer in de lijst Onvoltooide taken de taak die u wilt hervatten en selecteer vervolgens **Taak hervatten** in het menu Taak of klik op de knop .

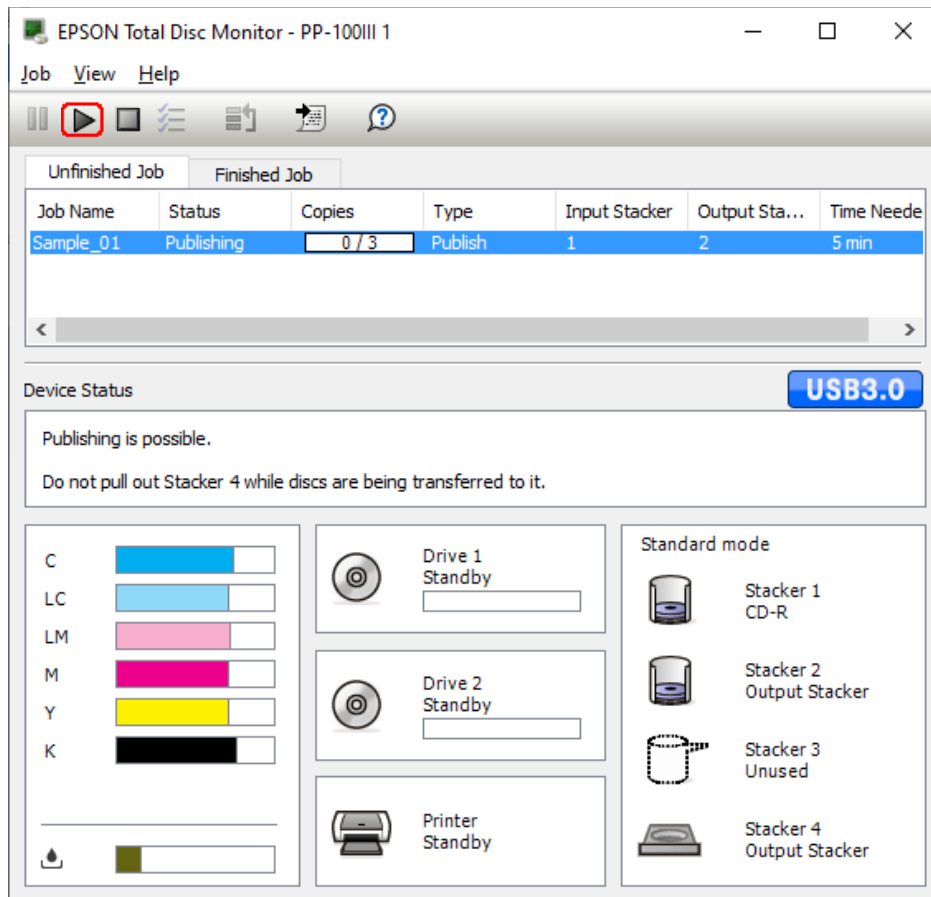

## Publicatie annuleren

Volg de onderstaande instructies als u de publicatie wilt annuleren.

Start EPSON Total Disc Monitor. Selecteer in de lijst Onvoltooide taken de taak die u wilt annuleren en selecteer vervolgens **Taak annuleren** in het menu Taak of klik op de knop .

### Opmerking:

Als een schijf gepubliceerd wordt, wordt dat gestopt en wordt de schijf uitgevoerd naar de uitvoerhouder.

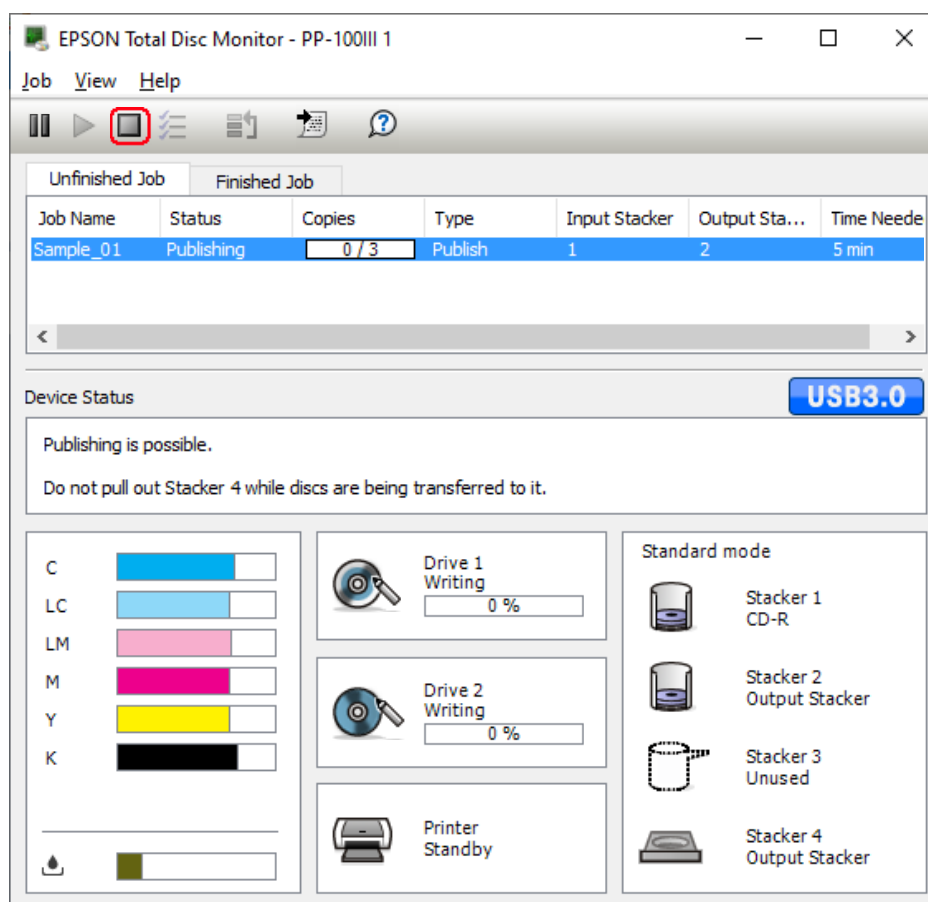

## Publiceren met voorrang

Volg de onderstaande instructies als u een taak wilt verwerken voor de andere terwijl meer dan een taak gepubliceerd wordt.

Start EPSON Total Disc Monitor. Selecteer in de lijst Onvoltooide taak de taak die u voorrang wilt geven en selecteer vervolgens **Publiceren met voorrang** in het menu Taak of klik op de knop . De geselecteerde taak wordt uitgevoerd na de taak die nu bezig is.

### Opmerking:

Een taak kan geen voorrang krijgen op bewerkingen zoals een spuitstukcontrole, printkopuitlijning of correctie van de afdrukpositie.

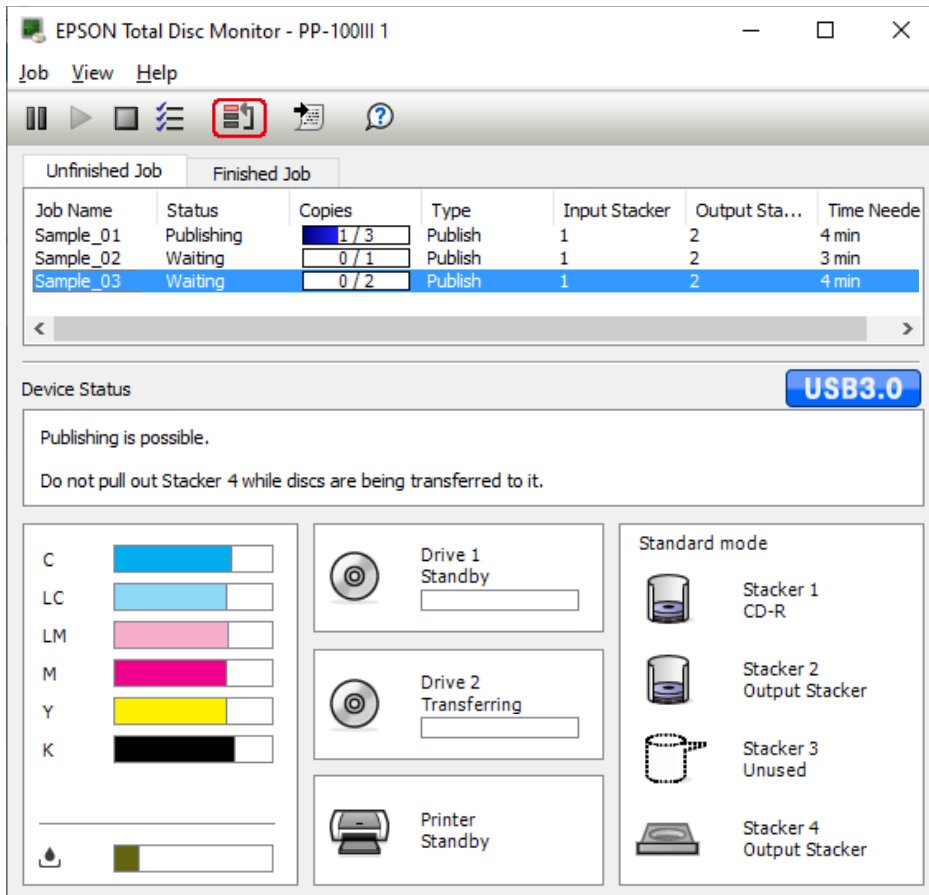

The screenshot shows the EPSON Total Disc Monitor software interface. At the top, there is a menu bar with 'Job', 'View', and 'Help'. Below the menu bar is a toolbar with several icons, including a red box around a priority icon. The main area is divided into two tabs: 'Unfinished Job' and 'Finished Job'. The 'Unfinished Job' tab is active, displaying a table of jobs.

Job Name	Status	Copies	Type	Input Stacker	Output Sta...	Time Neede
Sample_01	Publishing	1 / 3	Publish	1	2	4 min
Sample_02	Waiting	0 / 1	Publish	1	2	3 min
Sample_03	Waiting	0 / 2	Publish	1	2	4 min

Below the table, there is a 'Device Status' section with a 'USB3.0' indicator. It contains the text: 'Publishing is possible. Do not pull out Stacker 4 while discs are being transferred to it.'

The bottom section of the interface is divided into three columns. The left column shows ink levels for C, LC, LM, M, Y, and K. The middle column shows the status of Drive 1 (Standby), Drive 2 (Transferring), and the Printer (Standby). The right column shows the status of four stackers: Stacker 1 (CD-R), Stacker 2 (Output Stacker), Stacker 3 (Unused), and Stacker 4 (Output Stacker).

## Hoofdstuk 3

# Cartridges vervangen

## De cartridgestatus controleren

### Opmerking:

- ❑ De kwaliteit of betrouwbaarheid van inkt van andere producenten kan niet door Epson worden gegarandeerd.
- ❑ Als een cartridge bijna leeg is, wordt de status weergegeven in EPSON Total Disc Monitor.

U kunt de cartridgestatus als volgt controleren:

- ❑ EPSON Total Disc Monitor verschijnt automatisch wanneer u een taak start. In dit venster kunt u de cartridgestatus controleren. U kunt EPSON Total Disc Monitor ook openen vanuit het menu Start.  
➔ Zie "Gebruik van EPSON Total Disc Monitor" op pagina 158.

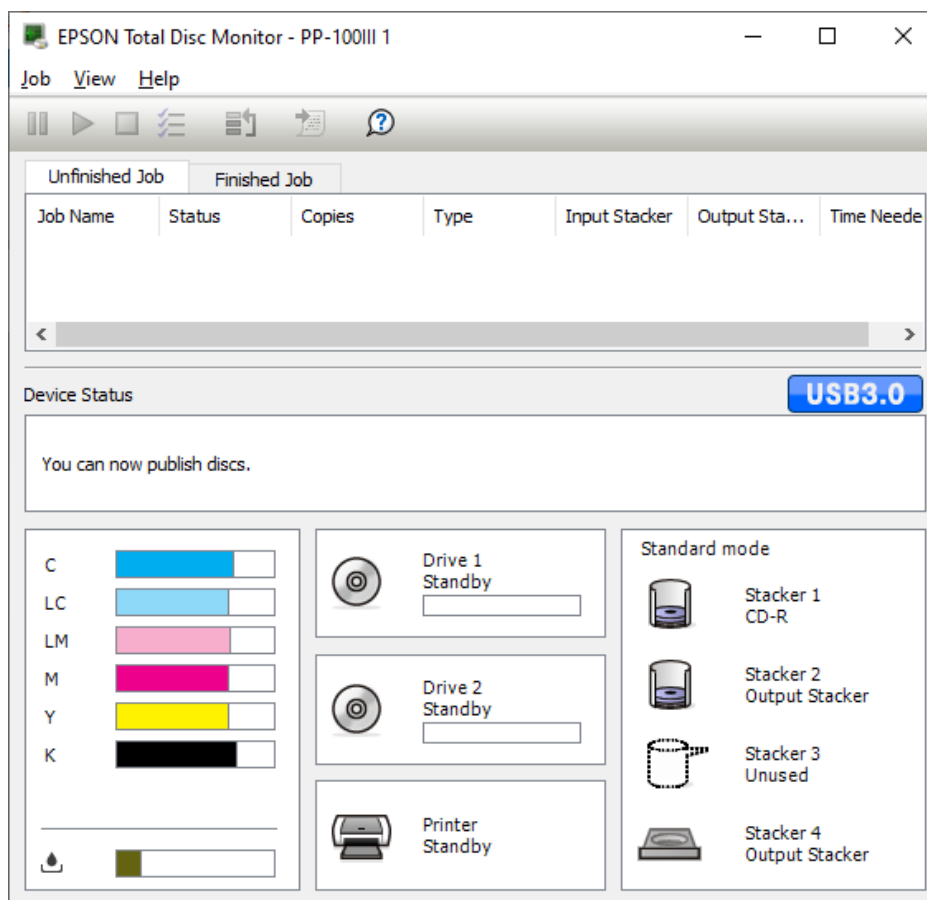

**Opmerking:**

*Als een van de cartridges in het product defect is, niet compatibel is met het productmodel of onjuist is geïnstalleerd, geeft EPSON Total Disc Monitor geen nauwkeurige berekening van de cartridgestatus weer. Vervang dergelijke cartridges door cartridges die door het product worden ondersteund.*

---

## **Voorzorgsmaatregelen voor het vervangen van cartridges**

Lees alle instructies in dit gedeelte door voordat u een cartridge vervangt.

- Installeer alle zes de cartridges. Het product functioneert niet indien er zelfs ook maar één inktcartridge ontbreekt.
- Dit product werkt met cartridges die zijn voorzien van een chip die de hoeveelheid resterende inkt berekent. Zo kan een cartridge probleemloos worden verwijderd en vervolgens opnieuw worden geïnstalleerd. Telkens wanneer er een cartridge in de printer wordt geplaatst, wordt er echter een beetje inkt verbruikt omdat de printer een controle uitvoert.
- Een ventieltje in de inkttoevoer voorkomt lekkage. Wel wordt aangeraden om voorzichtig om te gaan met de cartridge. Raak de inkttoevoer of het gebied eromheen niet aan.
- Er wordt inkt verbruikt tijdens de volgende bewerkingen: het laden van inkt wanneer een cartridge wordt geplaatst, reiniging van de printkop en de automatische reiniging die regelmatig wordt uitgevoerd.
- Verwijder voor een zo efficiënt mogelijk inktverbruik een cartridge alleen als u deze direct kunt vervangen. Cartridges die al bijna leeg zijn, zijn na een herinstallatie onbruikbaar.
- Probeer de cartridges niet bij te vullen. Andere producten die niet door Epson zijn vervaardigd, kunnen leiden tot beschadiging die niet onder de garantie van Epson valt. Bovendien kunnen dergelijke producten in bepaalde omstandigheden leiden tot een verkeerd functioneren van het product.
- Houd cartridges buiten het bereik van kinderen. Zorg ervoor dat kinderen niet uit de cartridges drinken en er niet mee spelen.
- Wees voorzichtig met gebruikte cartridges. Er kan inkt rond de inkttoevoer kleven. Als u inkt op uw huid krijgt, wast u de plek grondig met water en zeep. Als u inkt in uw ogen krijgt, moet u uw ogen onmiddellijk uitspoelen met water. Raadpleeg onmiddellijk een arts als u ondanks grondig spoelen niet goed ziet of last houdt van uw ogen.



- Epson raadt het gebruik van originele Epson-cartridges aan. Het gebruik van niet-originele cartridges kan leiden tot schade die niet onder de garantie van Epson valt. Bovendien kan het gebruik van dergelijke producten er in bepaalde omstandigheden toe leiden dat het product niet correct functioneert.
- Open de verpakking van de inktcartridge pas als u deze in het product gaat plaatsen.
- Gebruik de cartridges binnen zes maanden na opening van de verpakking.
- Laat de oude cartridge in het product zitten tot u een nieuwe hebt aangeschaft. Anders kan de inkt in de spuitstukken van de printkop opdrogen.
- U kunt niet langer afdrukken als één van de cartridges moet worden vervangen, zelfs niet als de andere nog inkt bevatten. Vervang de verbruikte cartridge voordat u gaat afdrukken.
- Schakel het product niet uit en open de klep van de inktcartridge niet terwijl de inkt wordt geladen (het aan/uit-lampje knippert). Als u de klep opent, wordt er nieuwe inkt geladen, waardoor er nog meer inkt wordt verbruikt. Ook kan het normale afdrukken worden verstoord.
- Als de cartridge niet wordt herkend, zelfs niet als deze op de juiste manier is geplaatst, kan er vuil aan de groene chip zitten. Verwijder de cartridge en veeg de chip met een zachte doek af. Plaats de cartridge opnieuw.
- De kleurcorrectie door het product veronderstelt het gebruik van oorspronkelijke Epson-cartridges. Het gebruik van niet-oorspronkelijke cartridges kan leiden tot een slechtere afdrukkwaliteit en verminderde prestaties.
- Wanneer het inktlampje knippert of brandt, is de cartridge niet op de juiste manier geïnstalleerd. Controleer of de cartridge op de juiste manier is geïnstalleerd.
- Als u na het installeren van een cartridge niet normaal kunt afdrukken, drukt u 3 seconden op de reinigingsknop. Als u hiermee het probleem niet oplost, herhaalt u het proces 1 of 2 keer.
- Als u het product uitschakelt met de aan/uit-knop wordt de printkop automatisch afgedekt zodat de inkt niet uitdroogt. Als u het product na het installeren van cartridges niet gebruikt, schakel het dan uit met de aan/uit-knop. Haal het netsnoer niet uit het stopcontact en schakel de stroomonderbreker niet uit terwijl het product is ingeschakeld.
- Wanneer u het product verplaatst of vervoert nadat u cartridges hebt geïnstalleerd, doe dit dan met de cartridges erin.

## Een cartridge vervangen

### Opmerking:

- ❑ *Open de verpakking van de inktcartridge pas als u deze in het product gaat plaatsen.*
  - ❑ *Zie het onderstaande gedeelte voor informatie over het controleren van de status van elke afzonderlijke cartridge:*
- ➔ *Zie "Gebruik van EPSON Total Disc Monitor" op pagina 158.*

In de onderstaande tabel worden de statuslampjes beschreven en de eventuele maatregelen die u moet nemen.

Lampjes	Maatregel
	Inkt is bijna op. Schaf een nieuwe cartridge aan.
	De houdbaarheid van de cartridge is verstreken. Vervang de verbruikte cartridge door een nieuwe.

 : knippert    : brandt

Volg de onderstaande stappen om een cartridge te vervangen.





### Let op:

*Haal de cartridge pas uit het product wanneer u de nieuwe cartridge kunt installeren.*

### Opmerking:

*In de illustraties wordt aangeduid hoe u de cartridge voor licht magenta moet vervangen. De instructies zijn echter voor alle cartridges gelijk.*

1. Controleer of het aan/uit-lampje   brandt, maar niet knippert.
2. Open de klep van de inktcartridges.

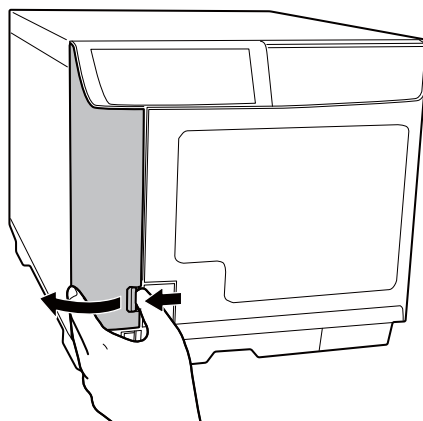



**Opmerking:**

*Wacht 4 seconden of langer voordat u de cartridge uit het product haalt. Er kan anders inkt uit spuiten.*

3. Druk de gebruikte cartridge even in en laat deze dan los, zodat de cartridge iets naar buiten springt.

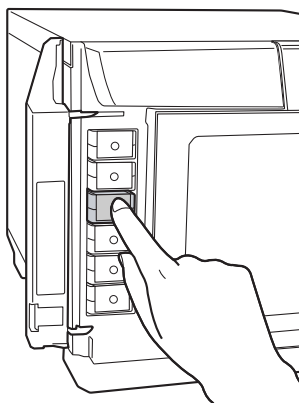

4. Trek de gebruikte cartridge voorzichtig recht uit de sleuf. Gooi de lege cartridge weg in overeenstemming met de plaatselijke milieuvoorschriften.

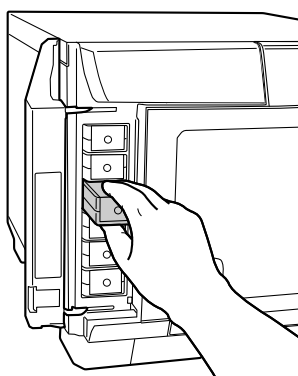

5. Haal de nieuwe cartridge uit de verpakking.



**Let op:**

- ❑ Raak de groene chip aan de zijkant van de cartridge niet aan. Hierdoor kan de cartridge beschadigd raken.

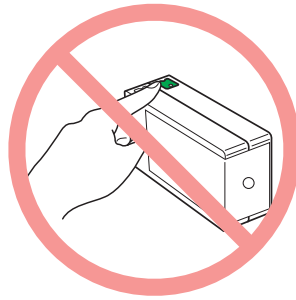

- ❑ Installeer na het verwijderen van de oude cartridge altijd onmiddellijk een nieuwe. Als er niet meteen een cartridge wordt geïnstalleerd, kan de printkop uitdrogen en onbruikbaar worden.
- ❑ Probeer de cartridges niet bij te vullen. Andere producten die niet door Epson zijn vervaardigd, kunnen leiden tot beschadiging die niet onder de garantie van Epson valt. Bovendien kunnen dergelijke producten in bepaalde omstandigheden leiden tot een verkeerd functioneren van het product.

6. Schuif de nieuwe cartridge in de sleuf. Druk de cartridge vervolgens even in tot hij vastklikt.

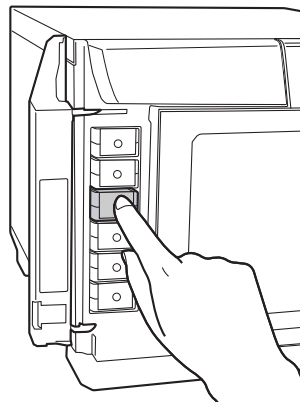

7. Sluit de klep als u klaar bent met de vervanging van cartridges.

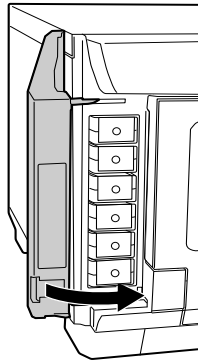

# Onderhoud van uw product

---

## De spuitkanaaltjes in de printkop controleren

Als uw afdrukken onverwacht lichter worden of als er puntjes ontbreken, controleer dan eerst de spuitstukken van de printkop.

U kunt de spuitstukken van de printkop controleren vanaf uw computer met het hulpprogramma Spuitstukcontrole.

## Gebruik van het hulpprogramma Spuitstukcontrole

Volg de onderstaande stappen om het hulpprogramma Spuitstukcontrole te gebruiken.

1. Plaats een onbedrukte schijf in houder 1.
2. Controleer of er geen lampjes branden die fouten aanduiden en of het schijvencompartiment is gesloten.
3. Open het stuurprogramma van de printer.

Zie "Het printerstuurprogramma openen" op pagina 21.

4. Klik op het tabblad **Hulpprogramma** en klik vervolgens op de knop **Spuitstukcontrole**.
5. Volg de instructies op het scherm.

Hieronder ziet u twee voorbeelden van spuitstukcontrolepatronen.

Vergelijk de kwaliteit van het afgedrukte controlepatroon met het voorbeeld hieronder. Als de kwaliteit goed is, dus zonder ontbrekende stukken in de testlijnen, functioneert de printkop naar behoren.

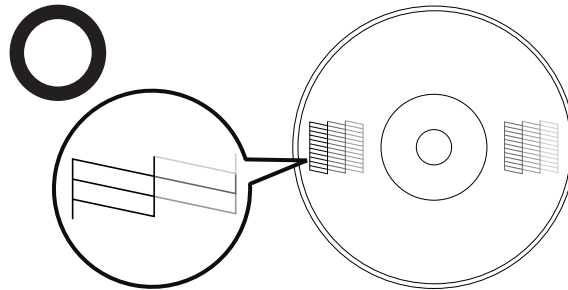

Als er stukken uit de afgedrukte lijnen ontbreken (zie hieronder), is er wellicht sprake van een verstopt spuitstuk.

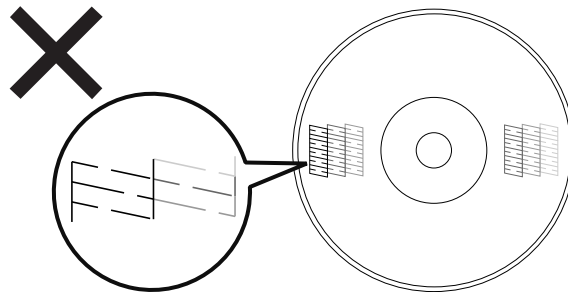

➔ Zie "De printkop reinigen" op pagina 134.

## De printkop reinigen

Als uw afdrukken onverwacht licht worden of als er puntjes ontbreken, kunt u proberen het probleem op te lossen door de printkop te reinigen, zodat de inkt weer op de juiste wijze door de spuitstukken wordt toegevoerd.

U kunt de printkop reinigen vanaf uw computer met het hulpprogramma Kop reinigen in het printerstuurprogramma of rechtstreeks vanaf het product met de knoppen op het bedieningspaneel.



### Let op:

- Open de klep van de inktcartridges niet terwijl de printkop wordt gereinigd. Het reinigen van de printkop stopt als de klep van de inktcartridges open is.
  
- Bij het reinigen van de printkop wordt inkt verbruikt. Als u de printkop vaak reinigt, gaan de cartridges minder lang mee.

### Opmerking:

- Reinig de printkop alleen als de afdrukwaliteit afneemt, bijvoorbeeld als de afdrukken wazig worden of als de kleuren niet kloppen of ontbreken.
- Gebruik eerst het hulpprogramma Spuitkanaaltjes controleren om te controleren of de printkop inderdaad moet worden gereinigd. Hierdoor bespaart u inkt.
- Wanneer de inkt bijna op is, kan de printkop wellicht niet worden gereinigd. Wanneer de inkt moet worden vervangen, kunt u de printkop niet reinigen. Vervang eerst de betreffende cartridge.

## Gebruik van het hulpprogramma Kop reinigen

<Normaal>



<Verstopt>

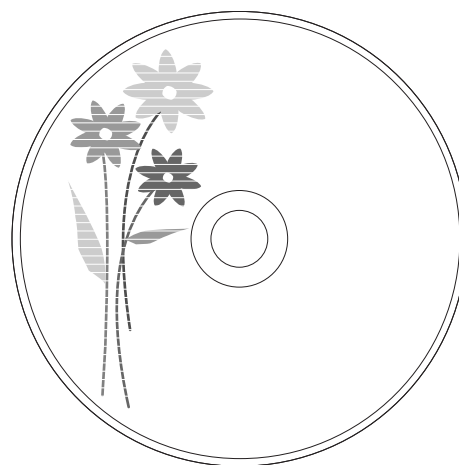

Voer de onderstaande stappen uit om de printkop te reinigen met het hulpprogramma Kop reinigen.

1. Controleer of het product is ingeschakeld.
2. Controleer of er geen lampjes branden die fouten aanduiden en of het schijvencompartiment is gesloten.
3. Open het stuurprogramma van de printer.

Zie "Het printerstuurprogramma openen" op pagina 21.

4. Klik op het tabblad **Hulpprogramma** en klik vervolgens op de knop **Kop reinigen**.
5. Volg de instructies op het scherm.

Het aan/uit-lampje  knippert terwijl het product de reinigingsprocedure uitvoert.



**Let op:**

Schakel het product nooit uit terwijl het aan/uit-lampje  knippert. Hierdoor kan het product beschadigd raken.

**Opmerking:**

- Als de afdrukkwaliteit niet is verbeterd nadat u deze procedure ongeveer vier keer hebt herhaald, zet dan het product uit en wacht ten minste zes uur. Daarna controleert u opnieuw de spuitstukken en voert u indien nodig de reiniging van de printkop opnieuw uit.
- Als de afdrukkwaliteit dan nog te wensen overlaat, is minimaal één van de cartridges verouderd of beschadigd en aan vervanging toe.  
➔ Zie "Een cartridge vervangen" op pagina 128.

## Productknoppen gebruiken

Volg de onderstaande stappen om de printkop te reinigen met de knoppen op het product.

1. Zorg dat de pc is aangezet.
2. Controleer of het product is ingeschakeld.
3. Controleer of er geen lampjes branden die fouten aanduiden en of het schijvencompartiment is gesloten.
4. Houd de knop  (Reinigen) drie seconden lang ingedrukt.

Het product begint met het reinigen van de printkop en het aan/uit-lampje  begint te knipperen.

**Let op:**

Schakel het product nooit uit terwijl het aan/uit-lampje  knippert. Hierdoor kan het product beschadigd raken.

5. Wanneer het aan/uit-lampje  ophoudt met knipperen, drukt u een patroon voor spuitstukcontrole af om te controleren of de printkop schoon is.  
➔ Zie "De spuitkanaaltjes in de printkop controleren" op pagina 132.

**Opmerking:**

- Als de afdrukkwaliteit niet is verbeterd nadat u deze procedure ongeveer vier keer hebt herhaald, zet dan het product uit en wacht ten minste zes uur. Daarna controleert u opnieuw de spuitstukken en voert u indien nodig de reiniging van de printkop opnieuw uit.
- Als de afdrukkwaliteit dan nog te wensen overlaat, is minimaal één van de cartridges verouderd of beschadigd en aan vervanging toe.  
➔ Zie "Een cartridge vervangen" op pagina 128.



---

## De printkop uitlijnen

Als verticale lijnen niet goed worden uitgelijnd of als u horizontale strepen ziet, kunt u dit probleem oplossen met het hulpprogramma Printkop uitlijnen in het printerstuurprogramma.

### **Opmerking:**

*De schijfdikte kan per producent variëren. Als u schijven met verschillende dikten gebruikt, kan de printkop verkeerd worden uitgelijnd. Gebruik het hulpprogramma Printkop uitlijnen om de uitlijning van de printkop te controleren en aan te passen. Het verdient aanbeveling hetzelfde product en hetzelfde type schijven te gebruiken als u verschillende schijven publiceert.*

## Gebruik van het hulpprogramma Printkop uitlijnen

Om de printkop uit te lijnen met het hulpprogramma Printkop uitlijnen, gaat u als volgt te werk.

1. Zorg dat er een onbedrukte schijf is geplaatst in houder 1.
2. Controleer of er geen lampjes branden die fouten aanduiden en of het schijvencompartiment is gesloten.
3. Open het stuurprogramma van de printer.

Zie "Het printerstuurprogramma openen" op pagina 21.

4. Klik op het tabblad **Hulpprogramma** en klik vervolgens op de knop **Printkop uitlijnen**.
5. Volg de instructies op het scherm om de printkop uit te lijnen.



### **Let op:**

- Als u een waarde invoert in het bevestigingsscherm na de oorspronkelijke aanpassing, wordt de aanpassing uitgevoerd op basis van de som van de oorspronkelijke waarde en de ingevoerde waarde. U kunt de aangepaste waarde wissen door **Reset** te selecteren en op **Afsluiten** te klikken.*
- Als het afdrukoppervlak van het label niet is uitgelijnd met het midden van de schijf nadat de printkop is uitgelijnd zoals hierboven is beschreven, wordt de afdruk verkeerd uitgelijnd ten opzichte van het afdrukoppervlak.*

---

## **De afdrukpositie herstellen**

Als de verticale afdrukpositie niet goed wordt uitgelijnd, kunt u dit probleem oplossen met het hulpprogramma Afdrukpositie herstellen in het printerstuurprogramma.

### **Gebruik van het programma Afdrukpositie herstellen**

Volg de hieronder beschreven stappen om de verticale en horizontale afdrukpositie aan te passen met het hulpprogramma Afdrukpositie herstellen.

1. Zorg dat er een onbedrukte schijf is geplaatst in houder 1.
2. Controleer of er geen lampjes branden die fouten aanduiden en of het schijvencompartiment is gesloten.
3. Open het stuurprogramma van de printer.

Zie "Het printerstuurprogramma openen" op pagina 21.

4. Klik op het tabblad **Hulpprogramma** en klik vervolgens op de knop **Afdrukpositie herstellen**.
5. Volg de instructies op het scherm om de verticale en horizontale afdrukpositie aan te passen.

---

## Uw product reinigen

### De buitenkant van het product reinigen

Om ervoor te zorgen dat uw product goed blijft functioneren, moet u het schoonmaken aan de hand van de volgende procedure.



**Let op:**

- Veeg af met de kleppen dicht zodat er geen vocht in het product kan komen. Als de binnenzijde nat wordt, bestaat er een risico op kortsluiting van de elektrische circuits.*
  - Gebruik geen benzine, verfverdunder, alcohol of andere vluchtige chemicaliën. Er bestaat een risico dat de eigenschappen of vorm van de binnenzijde of de buitenzijde van het product wijzigen.*
  - Gebruik geen harde borstel. Er bestaat een risico op het krassen van de buitenkant van het product.*
1. Zorg dat het product is uitgeschakeld en dat alle lampjes uit zijn. Haal vervolgens het netsnoer uit het stopcontact.
  2. Veeg voorzichtig stof en vuil weg met een zachte, schone doek.

Als het vuil niet verdwijnt, gebruikt u een zachte, schone doek die met een mild schoonmaakmiddel is bevochtigd. Veeg vervolgens de buitenkant van het product schoon met een droge, zachte doek.

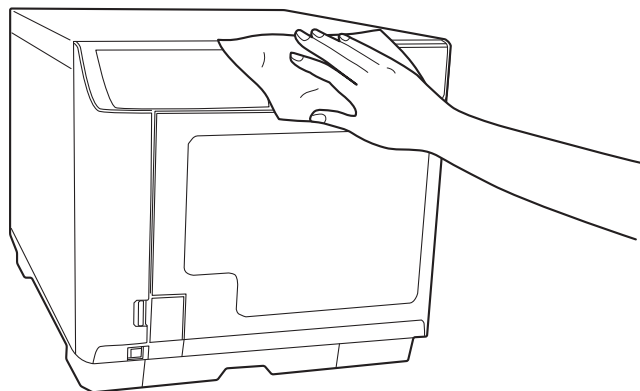

### De binnenzijde van het product reinigen

Als vuil of stof zich ophoopt in de binnenzijde van dit product of de houders, of als vuil eraan blijft kleven, gebruikt u een zachte doek om het vuil eraf te vegen.

Inkt kan de houders soms bevleken. Verwijder de vlekken door het weken van een zachte doek in water of een mild reinigingsmiddel, hert uit te wringen en ze vervolgens af te vegen.

## **Het filter reinigen (alleen voor PP-100III/PP-50II)**

Reinig het filter aan de achterzijde van het product om de zes maanden.

1. Zorg dat het product is uitgeschakeld en dat alle lampjes uit zijn. Haal vervolgens het netsnoer uit het stopcontact.
2. Maak de schroeven van de filterkappen los en verwijder deze om de kappen te openen.

### **PP-100III**

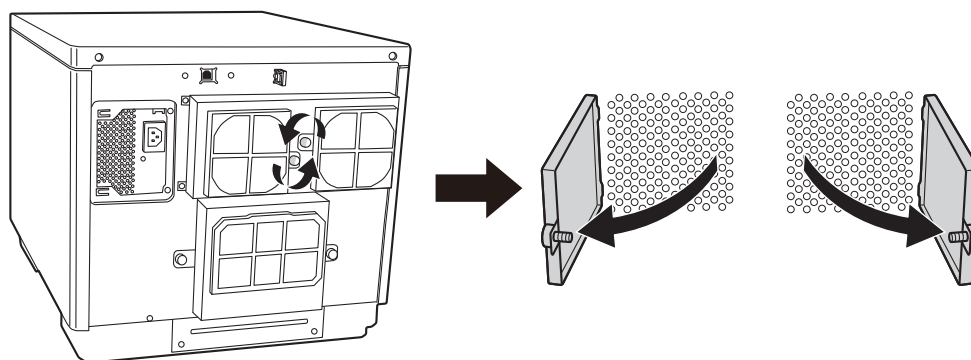

### **PP-50II**

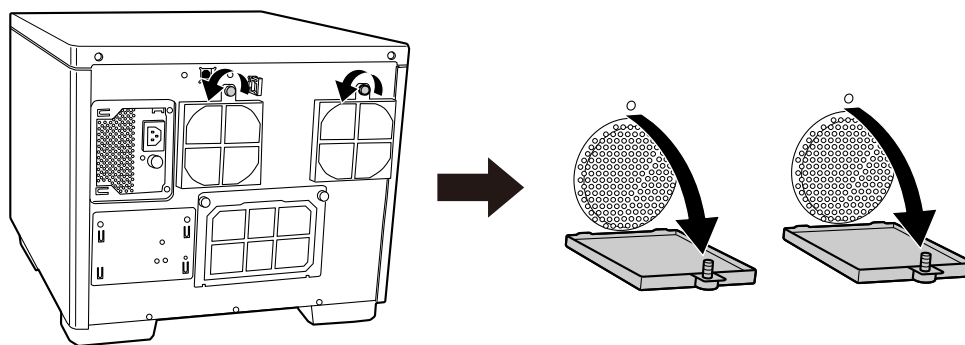

3. Haal de filters uit de filterkappen.

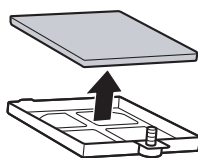

4. Verwijder met een stofzuiger het stof van de filters.

5. Plaats de filters weer terug op hun plaats.

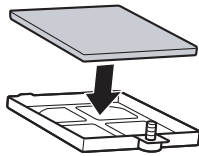

6. Zet de schroeven vast om de filterkappen te sluiten.

**PP-100III**

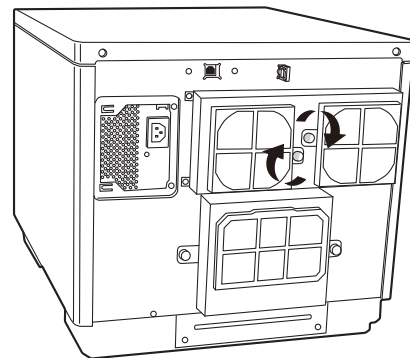
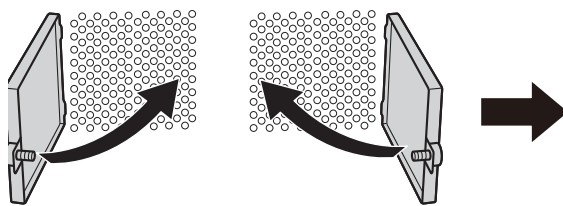

**PP-50II**

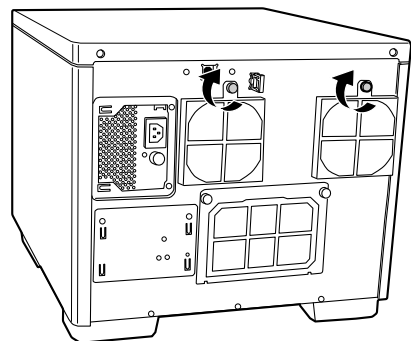
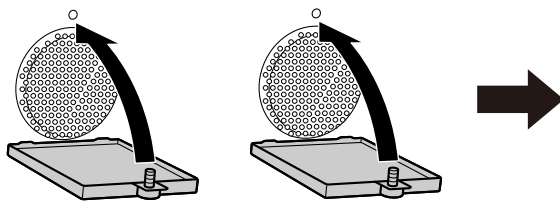

**Let op:**

*Reinig het filter regelmatig (eens per zes maanden).*

---

## Onderhoudsinformatie krijgen

U kunt nuttige informatie weergeven over het onderhoud en de ondersteuning van het product, zoals het totaal aantal gepubliceerde schijven, de vrije ruimte van de onderhoudscassette voor de PP-100III/PP-100AP, en de levensduur van de stations voor de PP-100III/PP-50II.

1. Zorg dat het product via de USB-kabel op de computer is aangesloten en dat het product is ingeschakeld.
2. Klik op **Start** () , ga met de muisaanwijzer naar **Alle programma's**, klik op **EPSON Total Disc Maker** en klik vervolgens op **EPSON Total Disc Setup**.
3. Selecteer de cd/dvd/bd-publiceerder en klik vervolgens op **Eigenschappen**.
4. Klik op het tabblad **Onderhoudsinformatie**.

### **Opmerking:**

- Alleen voor de PP-100III/PP-100AP: Als de **Vrije ruimte onderhoudscass.** bijna 0% is, moet de onderhoudscassette worden vervangen.
- Alleen voor de PP-100III/PP-50II: Wanneer de **Levensduur van Station1/Station2** of de **Levensduur van Station** bijna 100% is, is het tijd om het station te vervangen.
- Alleen voor de PP-50II: De vrije ruimte van het inkkussen wordt weergegeven als een percentage tussen 0 en 100%. Wanneer deze 0% bereikt, kunnen taken niet worden gepubliceerd.

---

## Vervangen van de onderhoudscassette (alleen voor PP-100III/PP-100AP)

De onderhoudscassette absorbeert gebruikte inkt tijdens het afdrukken en reinigen van de kop. Het product stopt het publiceren van schijven wanneer de onderhoudscassette vol is.

### **Opmerking:**

- U kunt de beschikbare ruimte in de onderhoudscassette met EPSON Total Disc Setup controleren.  
➔ Zie "Onderhoudsinformatie krijgen" op pagina 142.
- Wanneer de onderhoudscassette bijna moet worden vervangen, verschijnt er iedere dag dat u EPSON Total Disc Monitor start een bericht ter herinnering dat u de cassette moet vervangen.
- Als de onderhoudscassette vervangen moet worden, gaan alle inktlampjes snel knipperen en wordt u er door een bericht in EPSON Total Disc Monitor op attent gemaakt dat vervanging noodzakelijk is.

Raadpleeg de gebruikershandleiding van de onderhoudscassette voor informatie over het vervangen ervan. Vervang tevens het filter bij het vervangen van de onderhoudscassette.



### **Let op:**

- Epson raadt het gebruik van originele Epson-onderhoudscassettes aan. Het gebruik van niet-originele onderhoudscassettes kan leiden tot schade die niet onder de garantie van Epson valt. Bovendien kan het gebruik van dergelijke producten er in bepaalde omstandigheden toe leiden dat het product niet correct functioneert.
- Gebruik geen onderhoudscassette die gedurende een lange periode van het product was verwijderd.
- Kantel een gebruikte onderhoudscassette niet. Er kan anders inkt uit lekken.
- Raak de groene IC-chip op de onderhoudscassette niet aan.
- Raak de inktaftappoort van de onderhoudscassette of de binnenkant van de opening van het product voor het plaatsen van de cassette niet aan.
- Let op dat u geen inkt op de afdekking van de onderhoudscassette en afdekking van het filter aanraakt.
- Verwijder/plaats de onderhoudscassette niet vaker dan nodig. Bepaalde onderdelen van het inktkussen zullen anders mogelijk in het product vallen.

---

## **Het inktkussen vervangen (alleen voor PP-50II)**

Het inktkussen is een onderdeel dat afvalinkt absorbeert die vrijkomt tijdens het reinigen van de printkop en het afdrukken. Wanneer de vervangingstijd van het inktkussen is bereikt, is publiceren niet meer mogelijk. In dergelijke gevallen moet het inktkussen worden vervangen.

### **Opmerking:**

- U kunt de beschikbare ruimte van het inktkussen met EPSON Total Disc Setup controleren.  
➔ Zie "Onderhoudsinformatie krijgen" op pagina 142.*
- Wanneer van het inktkussen bijna moet worden vervangen, verschijnt er iedere dag dat u EPSON Total Disc Monitor start een bericht ter herinnering dat u de cassette moet vervangen.*
- Wanneer alle lampjes op het bedieningspaneel branden, heeft het inktkussen de vervangingstijd bereikt.*

## **Het inktkussen vervangen**

Laat een erkend Epson-servicecentrum het inktkussen direct vervangen. Het inktkussen is vol en het apparaat kan niet langer worden gebruikt. Probeer het apparaat niet zelf te repareren.



---

## Het station vervangen (alleen voor PP-100III)

De twee stations van het product zijn vervangbaar door de exclusieve, optionele BD-stations.

Wanneer het eind van de levensduur van de stations is bereikt, treden er gemakkelijk schrijf- en leesfouten op. Vervang in dat geval het station. De stations kunnen ook worden vervangen voordat het eind van de levensduur is bereikt.

### **Opmerking:**

- U kunt de levensduur van station 1 en station 2 controleren met EPSON Total Disc Setup.  
➔ Zie "Onderhoudsinformatie krijgen" op pagina 142.*
- Wanneer het bijna tijd is om een station te vervangen, wordt eenmaal per dag wanneer u EPSON Total Disc Monitor start daarvoor een herinneringsbericht getoond.*
- Wanneer een station moet worden vervangen, wordt eenmaal per dag wanneer u EPSON Total Disc Monitor start daarvoor een herinneringsbericht getoond.*

Zie de gebruikershandleiding van de exclusieve optionele stations voor het vervangen.



### **Waarschuwing:**

*Steek uw vingers niet in de stationgleuven.*



### **Let op:**

- Volg de aanwijzingen in de handleiding van het station voor het vervangen.*
- Zowel station 1 als station 2 moet worden geplaatst. De PP-100III werkt anders namelijk niet.*
- Gebruik geen andere stations dan de Epson exclusieve optionele stations. Het product en het station worden anders mogelijk beschadigd.  
➔ Zie "Opties en verbruiksmateriaal" op pagina 185.*
- Vervang de stations van een gleuf niet meer dan 40 keer. Beschadiging van de stationaansluitingen kan het station en product ernstig beschadigen.*

---

## Vervoer van uw product

Als u het product moet vervoeren, moet u het zorgvuldig voorbereiden en verpakken. Gebruik de oorspronkelijke doos en het oorspronkelijke verpakkingsmateriaal.



### **Waarschuwing:**

*Het product is zwaar, dus laat het door twee personen optillen.*



### **Let op:**

- Zorg er bij opslag of transport van het product voor dat het niet gekanteld, verticaal of ondersteboven wordt gehouden. Als u het product moet vervoeren, bereid het dan zorgvuldig voor en verpak het in de oorspronkelijke doos en verpakkingsmaterialen om het tegen schokken te beschermen.*
- Laat de cartridges in het product zitten. Als u de cartridges verwijdert, kan de printkop uitdrogen, waardoor afdrukken niet meer mogelijk is.*
- Alleen voor de PP-100III/PP-100AP: Laat de onderhoudscassette geplaatst. Door de onderhoudscassette te verwijderen, kan er inkt lekken.*
- Alleen voor de PP-100III: Zorg ervoor dat u de twee stations verwijdert voorafgaand aan vervoer. De stations en de PP-100III raken anders mogelijk vervormd of beschadigd. Zie de gebruikershandleiding van de exclusieve optionele stations voor het verwijderen.*

1. Zet het product uit en trek de stekker uit het stopcontact.
2. Maak de interfacekabel los.
3. Haal alle schijven uit de houders.
4. Voor de PP-100III verwijdert u de twee stations.
5. Open de klep van de inktcartridges. Zet de cartridges vast met tape en sluit vervolgens de klep van de inktcartridges.
6. Sluit de houder 4-lade (alleen voor PP-100III/PP-100AP) en het schijvencompartiment. Zet deze met tape vast.
7. Bevestig het beschermende materiaal aan weerszijden van het product.
8. Verpak het product en de accessoires weer in de oorspronkelijke doos.

### **Opmerking:**

- Houd het product recht tijdens het vervoer.*
- Let erop dat u al het beschermende materiaal en tape verwijdert wanneer u het product weer gaat gebruiken.*

- ❑ *Til het product op de juiste plaats op, zoals hieronder afgebeeld.*

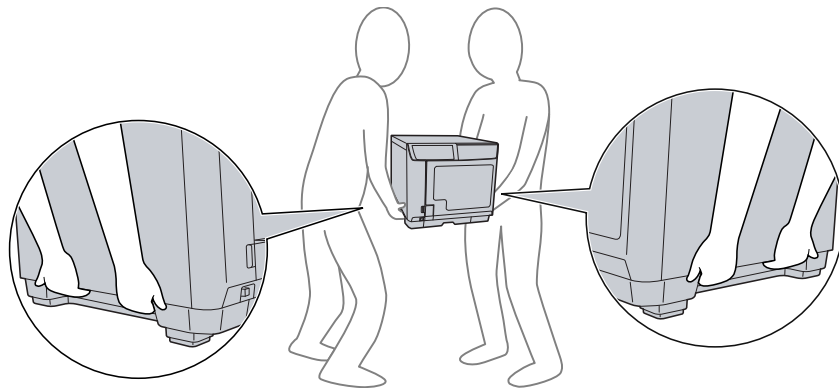

## Hoofdstuk 5

# Probleemoplossing

---

## Diagnose stellen

---

Volg in geval van productproblemen altijd de volgende twee stappen. Probeer eerst de oorzaak van het probleem te achterhalen en pas dan de meest voor de hand liggende oplossingen toe totdat het probleem is opgelost.

De informatie die u nodig hebt om een diagnose te stellen voor de meest voorkomende problemen en om deze op te lossen, vindt u in de Help, op het bedieningspaneel en in het hulpprogramma EPSON Total Disc Monitor. Raadpleeg het betreffende gedeelte hierna.

Als u specifieke problemen hebt met de publicatiekwaliteit, een probleem dat geen verband houdt met de publicatiekwaliteit of een probleem met de schijfinvoer, of als het product helemaal niets meer wil doen, raadpleeg dan het betreffende gedeelte.

Voordat u een probleem kunt oplossen, kan het noodzakelijk zijn het publiceren te annuleren.  
➔ Zie "Publicatie annuleren" op pagina 123.

## Foutindicatoren

De meest voorkomende printerproblemen kunt u identificeren aan de hand van de lampjes op het product. Als het product niet functioneert en de lampjes branden of knipperen, kunt u de diagnose stellen aan de hand van de onderstaande tabel. Vervolgens voert u de voorgestelde oplossingen uit.

### Opmerking:

*De stand van de indicatielampjes na de storting kan veranderen, afhankelijk van de bewerking.*

De statussen van de lampjes worden als volgt aangegeven. De PP-50II heeft niet het **Houder 4**-lampje.



## Fout in verband met de klep

Lampjes								Situatie/Oplossingen
Aan/uit	Bezetting	Fout	Inkt	Houder				
				1	2	3	4	
●	●	●	●	●	●	●	●	<p><b>Schijvencompartiment of klep van inktcartridge open</b> Sluit de kleppen.</p> <p><b>Taak wordt gepauzeerd omdat het schijvencompartiment of de klep van de inktcartridges werd geopend tijdens de verwerking van een taak</b> Wacht tot de taak wordt hervat.</p>

## Fout bij de schijfoverdracht

Lampjes								Situatie/Oplossingen
Aan/uit	Bezet	Fout	Inkt	Houder				
				1	2	3	4	
								<p><b>Fout bij het oppakken van de schijf</b>                      Los het probleem als volgt op.</p> <ol style="list-style-type: none"> <li>1. Open het schijvencompartiment en waaier de schijven in de invoerhouder los.</li> <li>2. Sluit het schijvencompartiment en publiceer de schijf opnieuw.</li> </ol> <p>Neem contact op met uw leverancier als dezelfde fout zich regelmatig voordoet.</p>
●	●	●	●	●	●	●	●	<p><b>Meervoudige invoerfout</b>                      Los het probleem als volgt op.</p> <ol style="list-style-type: none"> <li>1. Open het schijvencompartiment.</li> <li>2. Haal de schijven uit de schijflade en de printerlade.</li> <li>3. Waaier de schijven in de invoerhouder los om te voorkomen dat schijven aan elkaar plakken.</li> <li>4. Plaats andere schijven in de invoerhouder.</li> <li>5. Sluit het schijvencompartiment en publiceer de schijf opnieuw.</li> </ol> <p>Neem contact op met uw leverancier als dezelfde fout zich regelmatig voordoet.</p>

Lampjes								Situatie/Oplossingen
Aan/uit	Bezete	Fout	Inkt	Houder				
				1	2	3	4	
●	●	●	●	●	●	●	●	<p><b>Fout bij de schijfoverdracht</b> Schakel het product uit en verwijder de schijf. Neem contact op met uw leverancier als dezelfde fout zich regelmatig voordoet.</p> <p><b>Arm kon de schijf niet loslaten</b> Schakel het product uit en verwijder de schijf. Haal de schijf niet met de hand van de arm als deze de schijf heeft opgepakt. Hierdoor kunt u de arm beschadigen. Als u de schijf van de arm wilt halen, schakelt u het product weer in en laat u de schijf door het initialisatieproces van de arm gaan. Neem contact op met uw leverancier als dezelfde fout zich regelmatig voordoet.</p> <p><b>Interne fout</b> Schakel het product uit en controleer of er vreemde voorwerpen in het product liggen. Schakel het product vervolgens weer in. Neem contact op met uw leverancier als dezelfde fout zich regelmatig voordoet. Haal de schijf niet met de hand van de arm als deze de schijf heeft opgepakt. Hierdoor kunt u de arm beschadigen. Als u de schijf van de arm wilt halen, schakelt u het product weer in en laat u de schijf door het initialisatieproces van de arm gaan.</p>

### Fout met de houder

Lampjes								Situatie/Oplossingen
Aan/uit	Bezete	Fout	Inkt	Houder				
				1	2	3	4	
●	●	●	●	●	●	●	●	<p><b>Houder 3 is geplaatst wanneer houder 3 op Niet gebruiken is gesteld in de standaardmodus, modus Externe uitvoer of modus lezen en opslaan.</b> Verwijder houder 3.</p>
●	●	●	●	●	●	●	●	<p><b>Houder 1 is niet correct geplaatst</b> Zorg dat houder 1 correct is geplaatst.</p>

Lampjes								Situatie/Oplossingen
Aan/uit	Bezetting	Fout	Inkt	Houder				
				1	2	3	4	
								<b>Houder 2 is niet correct geplaatst</b> Zorg dat houder 2 correct is geplaatst.
								<b>Houder 3 is niet juist geplaatst in de Batchmodus of wanneer houder 3 is ingesteld voor:</b> <ul style="list-style-type: none"> <li><input type="checkbox"/> Gebruik in standaardmodus</li> <li><input type="checkbox"/> Uitvoerhouder in modus Externe uitvoer</li> <li><input type="checkbox"/> Uitvoerhouder foute schijf in modus lezen en opslaan.</li> </ul> Zorg dat houder 3 correct is geplaatst.
								<b>Houder 1 is leeg</b> Plaats schijven in houder 1.  <b>Opmerking:</b> <i>Het lampje van de houder knippert als de invoerhouder geen schijven meer bevat. Het moment waarop het lampje gaat knipperen komt mogelijk echter niet overeen met het moment waarop de houder leeg raakt.</i>
								<b>Houder 2 is leeg</b> Plaats schijven in houder 2.  <b>Opmerking:</b> <i>Het lampje van de houder knippert als de invoerhouder geen schijven meer bevat. Het moment waarop het lampje gaat knipperen komt mogelijk echter niet overeen met het moment waarop de houder leeg raakt.</i>
								<b>Houder 1 bevat te veel schijven</b> Verwijder schijven, zodat de schijven onder de rode stippellijn komen.
								<b>Houder 2 bevat te veel schijven</b> Verwijder schijven, zodat de schijven onder de rode stippellijn komen.
								<b>Houder 3 bevat te veel schijven</b> Verwijder alle schijven uit houder 3.



Lampjes								Situatie/Oplossingen
Aan/uit	Bezet	Fout	Inkt	Houder				
				1	2	3	4	
●	●	●	●	●	●	●	●	<b>Houder 2 is vol</b> Verwijder gepubliceerde schijven uit houder 2.
●	●	●	●	●	●	●	●	<b>Houder 3 is vol</b> Verwijder gepubliceerde schijven uit houder 3.
●	●	●	●	●	●	●	●	<b>Houder 4 is vol</b> Verwijder gepubliceerde schijven uit houder 4.
●	●	●	●	●	●	●	●	<b>Houder 4 is open</b> Sluit houder 4.

### Fout met de inkt

Lampjes								Situatie/Oplossingen
Aan/uit	Bezet	Fout	Inkt	Houder				
				1	2	3	4	
●	●	●	●	●	●	●	●	<b>Inkt is bijna op</b> Schaf een nieuwe cartridge aan. Controleer de cartridgestatus om te bepalen welke cartridge bijna leeg is. Zie "De cartridgestatus controleren" op pagina 125.
●	●	●	●	●	●	●	●	<b>Een inktcartridge is aan vervanging toe of is niet juist geïnstalleerd.</b> Vervang de cartridge of plaats deze opnieuw in het product. Als de cartridge niet wordt herkend, zelfs als deze correct is geplaatst, kan er vuil aan de groene chip zitten. Veeg dit af met een zachte doek en plaats de cassette terug. Het product stopt voordat de inkt volledig op is om de kwaliteit van de printkop te beschermen. Daarom zal er inkt in de cartridge achterblijven. Het wordt aanbevolen authentieke Epson-cartridges te gebruiken.

Lampjes								Situatie/Oplossingen
Aan/uit	Bezetting	Fout	Inkt	Houder				
				1	2	3	4	
●	●	●	●	●	●	●	●	<p><b>Cartridge is niet volledig geplaatst</b>            Alle inktlampjes branden.            Controleer de cartridges en zorg ervoor dat ze allemaal volledig zijn geplaatst.</p>

### Storing in de printer

Lampjes								Situatie/Oplossingen
Aan/uit	Bezetting	Fout	Inkt	Houder				
				1	2	3	4	
●	●	●	●	●	●	●	●	<p><b>De onderhoudscassette is aan vervanging toe of is niet juist geïnstalleerd.</b>            Vervang de onderhoudscassette of plaats deze opnieuw in het product.            Als de onderhoudscassette niet wordt herkend, zelfs als deze correct is geplaatst, kan er vuil aan de groene chip zitten. Veeg dit af met een zachte doek en plaats de cassette terug.</p>
●	●	●	●	●	●	●	●	<p><b>Onderhoudsfout printer</b>            Er heeft zich een printeronderhoudsfout voorgedaan.            Schakel het product uit en neem contact op met uw leverancier.</p>
●	●	●	●	●	●	●	●	<p><b>Voor PP-50II: Inktkussen is vol</b>            Laat een erkend Epson-servicecentrum het inktkussen direct vervangen. Het inktkussen is vol en het apparaat kan niet langer worden gebruikt. Probeer het apparaat niet zelf te repareren.</p>









Lampjes								Situatie/Oplossingen
Aan/uit	Bezete	Fout	Inkt	Houder				
				1	2	3	4	
●	●	●	●	●	●	●	●	<p><b>Interne fout</b></p> <p>Schakel het product uit en kijk of er vreemde voorwerpen in gedrongen zijn. Neem contact op met uw leverancier als dezelfde fout zich regelmatig voordoet.</p> <ul style="list-style-type: none"> <li><input type="checkbox"/> Als u het product uit laat staan na de fout, kan dit ertoe leiden dat de printkop verstopt raakt. Schakel het product direct weer in nadat u het hebt uitgeschakeld.</li> <li><input type="checkbox"/> Als u na de fout verder gaat met het afdrukken van labels, voer dan een spuitstukcontrole uit en controleer of de printkop goed functioneert.</li> <li><input type="checkbox"/> Als het publiceren niet begint, controleer dan of er een afdruktaak in de spooler staat en verwijder alle afdruktaken.</li> </ul>

### **Fout in het station (alleen voor PP-100III/PP-50II)**

Lampjes								Situatie/Oplossingen
Aan/uit	Bezete	Fout	Inkt	Houder				
				1	2	3	4	
●	●	●	●	●	●	●	●	<p><b>Fout met het openen of sluiten van de stationslade</b></p> <p>Schakel het product uit, haal het netsnoer uit het stopcontact en controleer of er voorwerpen in het station liggen. Publiceer de schijf vervolgens opnieuw. Neem contact op met uw leverancier als dezelfde fout zich regelmatig voordoet.</p>
								<p><b>Interne stationsfout</b></p> <p>Schakel het product uit, ontkoppel het netsnoer en kijk vervolgens in het station. Neem contact op met uw leverancier als dezelfde fout zich regelmatig voordoet.</p>

Lampjes								Situatie/Oplösungen
Aan/uit	Bezët	Fout	Inkt	Houder				
				1	2	3	4	
●	●	●	●	●	●	●	●	<p><b>Schrijf-/leesfout</b></p> <p>De fout kon niet worden verholpen, zelfs niet nadat het schrijven het ingestelde aantal keren werd herhaald.</p> <p>Er is wellicht een probleem met de schijf. Vervang de schijf en ga verder met de taak.</p> <p>Als er een probleem is met het station, verander dan het station met EPSON Total Disc Setup en ga verder met de taak. Voor de PP-100III moet u tevens controleren of het eind van de levensduur van het station is bereikt. Vervang het station indien nodig. Zie "Onderhoudsinformatie krijgen" op pagina 142 en "Het station vervangen (alleen voor PP-100III)" op pagina 145.</p> <p>Neem contact op met uw leverancier als dezelfde fout zich regelmatig voordoet.</p>
								<p><b>Fout met ongeldige schijf</b></p> <p>Er is een fout opgetreden omdat een schijf ongeldig is, bijvoorbeeld een schijf die niet leeg is of onvoldoende vrije ruimte heeft. Ook is het mogelijk dat de schijf in de houder verschilt van het schijftype dat u in het dialoogvenster Eigenschappen van EPSON Total Disc Setup hebt ingesteld.</p> <p>De fout kon niet worden verholpen, zelfs niet nadat het schrijven het ingestelde aantal keren werd herhaald.</p> <p>Controleer of de schijf leeg is en niet is beschadigd.</p> <p>Selecteer vervolgens in het dialoogvenster Eigenschappen van EPSON Total Disc Setup hetzelfde schijftype als de schijven die in de houder zijn geplaatst. Als u de juiste schijf gebruikt maar dezelfde fout zich regelmatig voordoet, neem dan contact op met uw leverancier.</p>

## Andere fout

Lampjes								Situatie/Oplossingen
Aan/uit	Bezetting	Fout	Inkt	Houder				
				1	2	3	4	
								<b>Fout door onjuiste status</b> Schakel het product uit en weer in. Neem contact op met uw leverancier als dezelfde fout zich regelmatig voordoet.

## EPSON Total Disc Monitor

Als er tijdens het publiceren een probleem optreedt, verschijnt er een foutmelding in het venster van EPSON Total Disc Monitor.

Als de melding verschijnt dat bepaalde onderdelen van het product het einde van hun levensduur hebben bereikt of dat het inkkussentje verzadigd is, neem dan contact op met uw leverancier voor vervanging.

## De productstatus controleren

### Gebruik van EPSON Total Disc Monitor

EPSON Total Disc Monitor geeft gedetailleerde informatie over de productstatus weer.

U hebt op drie manieren toegang tot EPSON Total Disc Monitor:

- Als u een taak naar het product stuurt, wordt EPSON Total Disc Monitor geopend.
- Klik in het venster EPSON Total Disc Maker op de knop **Publiceren**. Selecteer in het menu Hulpmiddelen **Total Disc Monitor starten**.
- Klik op **Start** (🌐), ga met de muisaanwijzer naar **Alle programma's**, klik op **EPSON Total Disc Maker** en klik vervolgens op **EPSON Total Disc Monitor**.

Als u EPSON Total Disc Monitor opent, verschijnt het volgende venster:

The screenshot shows the EPSON Total Disc Monitor window with the following components and annotations:

- Takenlijst**: Points to the job list table.
- Bedieningsaanwijzing**: Points to the device status message box.
- Cartridgestatus**: Points to the ink level bars for C, LC, LM, M, Y, and K.
- Status van de onderhoudscas sette en het inktkussen**: Points to the ink pad status bar.
- Interface**: Points to the USB3.0 connection indicator.
- Status van station/printer/houder**: Points to the drive and stacker status section.

Job Name	Status	Copies	Type	Input Stacker	Output Sta...	Time Neede
Sample_01	Publishing	0 / 3	Publish	1	2	5 min

Device Status: Publishing is possible.  
Do not pull out Stacker 4 while discs are being transferred to it.

Standard mode:

- Stacker 1: CD-R
- Stacker 2: Output Stacker
- Stacker 3: Unused
- Stacker 4: Output Stacker

Printer: Standby

EPSON Total Disc Monitor verschaft de volgende informatie:

**Takenlijst:**

U kunt een takenlijst raadplegen (maximaal 1.000 onvoltooide taken en 50 voltooide taken) met de bijbehorende informatie. Ook kunt u hier onvoltooide taken annuleren, pauzeren en opnieuw starten.

**Interface (alleen voor de PP-100III):**

**USB 3.0** verschijnt wanneer het product is verbonden via USB 3.0-interface. **USB 2.0** verschijnt wanneer het product is verbonden via USB 2.0-interface.

**Bedieningsaanwijzing:**

Hier krijgt u informatie over de apparaatstatus. Hier verschijnen ook foutberichten en nuttige tips voor betere publicaties.

**Cartridgestatus:**

Hier ziet u een grafische weergave van de cartridgestatus.

**Opmerking:**

*Aantal exemplaren is een schatting van het aantal labels dat nog kan worden afgedrukt wanneer hetzelfde label wordt afgedrukt als de laatste keer. Deze waarde kan afwijken van de werkelijke waarde, vanwege factoren zoals de hoeveelheid af te drukken gegevens en de afdruk omgeving. Meer dan 1.000 exemplaren wordt weergegeven als "1.000 of meer schijven"; lagere aantallen worden trapsgewijs weergegeven in groepen van 10.*

**Status van de onderhoudscassette en het inktkussen:**

PP-100III/PP-100AP: De vrije ruimte in de onderhoudscassette wordt weergegeven.  
PP-50II: De vrije ruimte van het inktkussen wordt weergegeven.

**Status van station (alleen voor de PP-100III/PP-50II), printer, houder:**

Hier ziet u een grafische weergave van de status van de stations, de printer en de houder. Ook ziet u waar een fout optreedt.

---

## ***Invoer van schijven of schijflade verloopt niet goed***

### ***Er worden geen schijven ingevoerd***

Verwijder de schijven uit de houder en controleer het volgende:

- De schijf is niet beschadigd.
- De schijf is niet te oud. Raadpleeg de instructies bij de schijf voor meer informatie.
- De schijven worden niet boven de rode stippellijn in de houder gestapeld.
- Er zijn mogelijk schijven aan elkaar gaan plakken als gevolg van onjuist transport van de schijven. De schijven moeten dus goed van elkaar worden gescheiden voordat ze in de houder worden geladen. Bovendien kunnen schijven die lange tijd in de houder geplaatst blijven, aan elkaar gaan plakken. Als schijven lange tijd in de houder worden geplaatst, dient u ze opnieuw te scheiden voordat u het product gebruikt.
- Controleer of er geen schijf is vastgelopen in het product. Verwijder zo nodig de vastgelopen schijf.
  - ➔ Zie "Vastgelopen schijven" op pagina 161.
- Controleer of de cartridges de vervangingsdatum hebben bereikt. Vervang een cartridge als deze de vervangingsdatum heeft bereikt.
  - ➔ Zie "Een cartridge vervangen" op pagina 128.

Als een schijf niet kan worden ingevoerd vanuit de invoerhouder:

1. Open het schijvencompartiment.
2. Haal de schijven uit de houder.
3. Waaier de stapel schijven los om te voorkomen dat ze aan elkaar plakken.
4. Plaats de schijven weer in de houder.
5. Sluit het schijvencompartiment.
6. Publiceer de schijf opnieuw.

Als de schijf niet wordt ingevoerd vanuit de stationslade of de printerlade:

1. Schakel de stroom uit.
2. Schakel de stroom weer in.
3. Publiceer de schijf opnieuw.

Als de arm een schijf heeft opgepakt:

Verwijder de schijf niet met de hand, want dan kan de arm beschadigd raken. U verwijdert de schijf door de stroom uit te schakelen en vervolgens weer in te schakelen. Laat de schijf tijdens het initialisatieproces van de arm gaan.



Neem contact op met uw leverancier als dezelfde fout zich blijft voordoen.

## ***Invoer van meerdere schijven***

- Controleer of de stapel schijven niet hoger is dan de rode stippellijn op de houder.
- Controleer of er geen schijven beschadigd zijn.
- Verwijder de stapel schijven en controleer of de schijven niet te dun zijn.  
➔ Zie "Schijven" op pagina 186.
- Haal de schijven uit de houder en waaier ze los voordat u ze terugplaatst.
- Als u slechts één schijf aantreft als er een fout met de invoer van meerdere schijven wordt weergegeven, heeft de schijf wellicht een afwijkende dikte of is hij verbogen. Volg de onderstaande stappen om een meervoudige invoerfout te verhelpen en de schijven te vervangen. Neem contact op met uw leverancier als dezelfde fout zich blijft voordoen.
  1. Open het schijvencompartiment.
  2. Haal de schijf uit de lade.
  3. Haal de schijven uit de invoerhouder.
  4. Plaats andere schijven in de invoerhouder.
  5. Sluit het schijvencompartiment. De taak wordt voortgezet.

## ***Vastgelopen schijven***

Als er een schijf achterblijft in de stations- of printerlade, wordt deze uitgeworpen als u het product uit- of inschakelt.

Als u de schijf niet kunt verwijderen door het product opnieuw te starten, volgt u de onderstaande procedures.

### ***Als er een schijf vastzit in de printerlade***

- Voor de PP-100III
  1. Schakel het product uit en trek de stekker van het netsnoer uit het stopcontact.
  2. Verwijder de 2 schroeven om de afdekking onderhoudscassette te openen.

3. Druk tegen de printerlade.

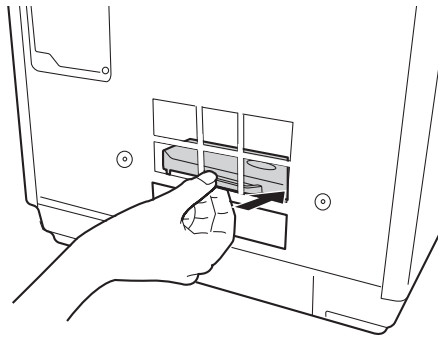

4. Open het schijvencompartiment, verwijder alle schijven en sluit het schijvencompartiment.
5. Sluit het deksel van de onderhoudscassette.
6. Steek het netsnoer in het stopcontact en schakel het product in.  
De printerlade sluit automatisch.

❑ Voor de PP-50II

1. Schakel het product uit en trek de stekker van het netsnoer uit het stopcontact.
2. Verwijder de 2 schroeven om de achterste printerdeksel te openen.
3. Druk tegen de printerlade.

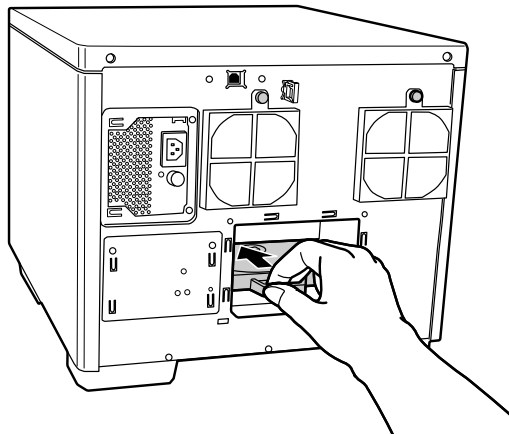

4. Open het schijvencompartiment, verwijder alle schijven en sluit het schijvencompartiment.
5. Sluit de achterste printerdeksel.
6. Steek het netsnoer in het stopcontact en schakel het product in.  
De printerlade sluit automatisch.

❑ Voor de PP-100AP

1. Schakel het product uit en trek de stekker van het netsnoer uit het stopcontact.
2. Verwijder de 2 schroeven om het deksel van de onderhoudscassette te openen.

3. Verwijder de onderhoudscassette.

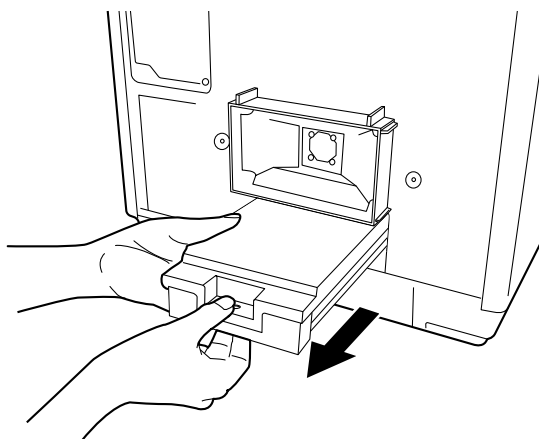

**Let op:**

- Kantel een gebruikte onderhoudscassette niet. Er kan anders inkt uit lekken.
- Raak de inktaftappoort van de onderhoudscassette of de binnenkant van de opening van het product voor het plaatsen van de cassette niet aan.

4. Druk tegen de printerlade.

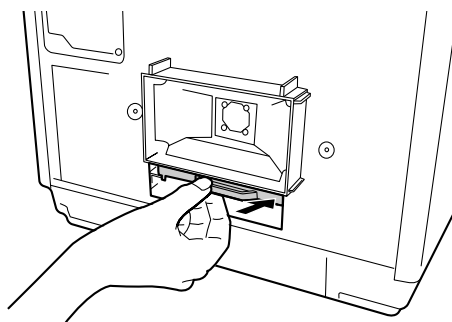

5. Open het schijvencompartiment, verwijder alle schijven en sluit het schijvencompartiment.
6. Plaats de onderhoudscassette en sluit de afdekking van de cassette.
7. Steek het netsnoer in het stopcontact en schakel het product in.  
De printerlade sluit automatisch.

**Als er een schijf vastzit in de stationslade (alleen voor PP-100III/PP-50II)**

1. Schakel het product uit en trek de stekker van het netsnoer uit het stopcontact.
2. Open het schijvencompartiment.
3. Steek een puntig voorwerp in het gat om de lade geforceerd te openen.
4. Verwijder alle schijven uit het product.
5. Druk tegen de lade om deze te sluiten.

**Opmerking:**

Steek een speld in het gat en druk om de lade uit te werpen als de lade niet opengaat als u op de uitwerpknop drukt. In normale gevallen dient u de lade altijd met de uitwerpknop te openen. Controleer of de stroom van het product is uitgeschakeld en wacht meer dan een minuut totdat de schijf is gestopt met draaien voordat u het uitwerpgat gebruikt.

**Opmerking:**

- Als u een los voorwerp niet gemakkelijk kunt verwijderen, gebruik dan niet te veel kracht en haal het product niet uit elkaar. Neem in dat geval contact op met uw leverancier.
- Als de arm stopt bij het oppakken van de schijf, probeer de schijf dan niet met de hand te verwijderen. Hierdoor kan de arm beschadigd raken. Schakel in geval van een dergelijke fout de stroom uit en probeer het probleem op te lossen door het product te initialiseren. Neem contact op met de klantenservice als de fout zich blijft voordoen.

Als er regelmatig schijven vastlopen, controleert u het volgende:

- De schijven zijn glad en niet beschadigd.
- De schijven die u gebruikt, zijn van goede kwaliteit.
- De afdrukkzijde van de schijven ligt naar boven in de houder.
- U hebt de stapel schijven laten uitwaaiëren voordat u deze hebt geplaatst.
- De stapel schijven is niet hoger dan de rode stippellijn in de houder.
- Het aantal schijven in de houder mag niet meer bedragen dan het maximum dat voor de betreffende schijf is opgegeven.  
➔ Zie "Mechanische specificaties" op pagina 195.
- Het product moet op een vlakke, stabiele ondergrond staan die groter is dan het product zelf. Het product werkt niet goed als het scheef staat.

---

## **Probleem met schrijven/lezen (alleen voor PP-100III/PP-50II)**

### **Lezen/schrijven van de schijf onmogelijk**

Gebruik het product niet in omgevingen met veel stof of rook. Dit kan tot een schrijf-/leesfout leiden.





Als zich regelmatig schrijf-/leesfouten voordoen, controleert u het volgende:

- De schijf is niet beschadigd.

- De schijf is van hoge kwaliteit.
- De schijfsessie is gesloten.
- Het product wordt gebruikt binnen acceptabele omgevingsomstandigheden.
- Het product is niet onderhevig aan trillingen of schokken.
- Het ventilatorfilter zit niet verstopt met stof.
- De printerlade is niet vuil.
- Het eind van de levensduur van het station is nog niet bereikt.
- Als een ander USB-apparaat is aangesloten op de pc tijdens het publiceren van de schijf, kan de verbinding tussen de pc en het product tijdelijk worden verbroken en kan er een schrijffout optreden. Sluit het USB-apparaat aan nadat het publiceren van de schijf is voltooid.

## Problemen met de afdrukkwaliteit

Als de afdrukkwaliteit te wensen overlaat, vergelijk deze dan met de volgende illustraties. Klik op het bijschrift onder de illustratie die het meest overeenkomt met uw afdruk.

<p>enthalten alle Aufdruck. W 5008 "Regel De printer werkt normaal</p>	 <p>De printer werkt normaal</p>
<p>enthalten alle Aufdruck. W 5008 "Regel "Horizontale strepen" op pagina 167</p>	<p>enthalten alle Aufdruck. W 5008 "Regel "Onjuiste verticale uitlijning" op pagina 167</p>
 <p>"Horizontale strepen" op pagina 167</p>	 <p>"Onjuiste verticale uitlijning" op pagina 167</p>
 <p>"Onjuiste of ontbrekende kleuren" op pagina 168</p>	 <p>"Vage afdrukken en vegen" op pagina 168</p>

## **Horizontale strepen**

- Controleer of de schijf met de afdrukzijde naar boven in de houder is geplaatst.
- Voer het hulpprogramma Kop reinigen uit om eventueel verstopte spuitstukken schoon te maken.  
➔ Zie "De printkop reinigen" op pagina 134.
- Gebruik de cartridges binnen zes maanden na opening van de verpakking.
- Gebruik altijd originele Epson-cartridges.
- Controleer het inktlampje  $\Delta$ . Als het lampje brandt, vervangt u de betreffende cartridge.  
➔ Zie "Een cartridge vervangen" op pagina 128.
- Zorg ervoor dat de labelsoort die is geselecteerd in het printerstuurprogramma, overeenkomt met het type schijf dat zich in het product bevindt.  
➔ Zie "Schijven publiceren" op pagina 24.

## **Onjuiste verticale uitlijning**

- Voer het hulpprogramma Printkop uitlijnen uit.  
➔ Zie "De printkop uitlijnen" op pagina 137.
- Zorg ervoor dat de labelsoort die is geselecteerd in het printerstuurprogramma, overeenkomt met het type schijf dat zich in het product bevindt.  
➔ Zie "Schijven publiceren" op pagina 24.

## **Strepen**

- Controleer of de schijf met de afdrukzijde naar boven in de houder is geplaatst.
- Voer het hulpprogramma Kop reinigen uit om eventueel verstopte spuitstukken schoon te maken.  
➔ Zie "De printkop reinigen" op pagina 134.
- Zorg ervoor dat de labelsoort die is geselecteerd in het printerstuurprogramma, overeenkomt met het type schijf dat zich in het product bevindt.  
➔ Zie "Schijven publiceren" op pagina 24.
- Als gevolg van verschillen in de kwaliteit van schijven, zijn herhaalde afdrukresultaten met hetzelfde soort schijven en dezelfde gegevens mogelijk niet gelijk.

## **Onjuiste of ontbrekende kleuren**

- Pas de kleurinstellingen aan in de gebruikte toepassing of in het printerstuurprogramma. Controleer het hoofdvenster.  
Zie de online Help van het printerstuurprogramma voor meer informatie.
- Voer het hulpprogramma Kop reinigen uit.  
➔ Zie "De printkop reinigen" op pagina 134.
- Controleer het inktlampje  $\triangle$ . Als het lampje brandt, vervangt u de betreffende cartridge.  
➔ Zie "Een cartridge vervangen" op pagina 128.
- Als u net een cartridge hebt vervangen, controleer dan of de datum op de cartridge of de verpakking nog niet is verstreken. Vervang de cartridges ook als het product lange tijd niet is gebruikt.  
➔ Zie "Een cartridge vervangen" op pagina 128.

## **Vage afdrukken en vegen**

- Gebruik altijd originele Epson-cartridges.
- Zorg ervoor dat het product op een vlakke, stabiele ondergrond staat die groter is dan het product. Het product werkt niet goed als het scheef staat.
- Zorg ervoor dat de schijf niet beschadigd, vuil of te oud is.
- Zorg ervoor dat de schijf droog is en met de afdrukzijde naar boven in het product is geplaatst.
- Zorg ervoor dat de labelsoort die is geselecteerd in het printerstuurprogramma, overeenkomt met het type schijf dat zich in het product bevindt.  
➔ Zie "Schijven publiceren" op pagina 24.
- Raak de bedrukte zijde van schijven met een glanzend oppervlak niet aan en zorg ervoor dat deze zijde nergens mee in aanraking komt. Wanneer u hebt afgedrukt op een glanzende schijf, moet u de inkt enkele uren laten drogen.
- Voer het hulpprogramma Kop reinigen uit.  
➔ Zie "De printkop reinigen" op pagina 134.



---

## **Diverse afdrukproblemen**

### **Onjuiste of verminkte tekens**

- Verwijder eventuele afdruktaken in de wachtrij uit de Windows Spooler.
- Zet het product en de computer uit. Controleer of de interfacekabel van het product goed is aangesloten.
- Verwijder het printerstuurprogramma en installeer het vervolgens opnieuw.  
➔ Zie "Software verwijderen" op pagina 23.

### **Onjuiste marges**

- Controleer de instellingen voor binnenste/buitenste diameter in uw toepassing. Zorg ervoor dat de marges binnen het afdrukgebied van de schijf vallen.  
➔ Zie "Afdrukbaar gebied" op pagina 188.
- Zorg ervoor dat de instellingen in het printerstuurprogramma geschikt zijn voor het labelformaat dat u gebruikt.  
Controleer het hoofdvenster.  
Zie de online Help van het printerstuurprogramma voor meer informatie.
- Verwijder het printerstuurprogramma en installeer het vervolgens opnieuw.  
➔ Zie "Software verwijderen" op pagina 23.
- De afdruklocatie kan verschuiven, afhankelijk van de gebruikte schijf. Voer de hulpprogramma's Printkop uitlijnen of Afdrukpositie herstellen uit.  
➔ Zie "De afdrukpositie herstellen" op pagina 138.
- De inktontvangstlaag kan verschuiven van het midden van de schijf zodat de afdruk verschoven lijkt ten opzichte van de inktontvangstlaag. Controleer of de inktontvangstlaag is verschoven vanaf het midden van de schijf of vanaf de buitenste rand.

### **Afdruk is enigszins scheef**

- Voer de hulpprogramma's Spuitstukcontrole, Kop reinigen en Printkop uitlijnen uit.

## ***De afdrukzijde bevat vlekken of vegen***

- Selecteer de juiste instelling voor schijfgrootte in het printerstuurprogramma.
- Verwijder het printerstuurprogramma en installeer het vervolgens opnieuw.  
➔ Zie "Software verwijderen" op pagina 23.

## ***Het afdrukken verloopt te traag***

- Zorg ervoor dat de labelsoort die is geselecteerd in het printerstuurprogramma, overeenkomt met het type schijf dat zich in het product bevindt.  
➔ Zie "Schijven publiceren" op pagina 24.
- Sluit alle toepassingen die niet echt nodig zijn.
- Controleer of het selectievakje voor hoge snelheid wel is ingeschakeld in de printerdriver.
- Als u lang achter elkaar blijft afdrukken, kan het gebeuren dat er tijdelijk geen schijf wordt ingevoerd of dat het afdrukken even stopt. Zo wordt de afdruksnelheid verminderd en wordt voorkomen dat het productmechanisme oververhit en beschadigd raakt. Als dit gebeurt, kunt u wel doorgaan met afdrukken, maar wij raden u aan om te stoppen en het product dertig minuten te laten afkoelen met de stroom ingeschakeld. (Het product herstelt na ongeveer 3 uur met de stroom uitgeschakeld.) Wanneer u opnieuw begint, wordt weer op normale snelheid afgedrukt.
- Verwijder het printerstuurprogramma en installeer het vervolgens opnieuw.  
➔ Zie "Software verwijderen" op pagina 23.

## ***Er blijft inkt aan het opnameoppervlak plakken***

- Afhankelijk van het type schijf kan er inkt aan de opnameoppervlakken blijven plakken als de schijven direct na het afdrukken worden gestapeld. Controleer vooraf welk type schijf u gebruikt.
- Laat het bedrukte oppervlak van de schijf niet in aanraking komen met andere schijven totdat de inkt volledig droog is. Anders kunnen er vlekken of vegen achterblijven waar de schijven elkaar raken.

---

## Het product functioneert niet

### Alle lampjes zijn uit

- Druk op de aan/uit  knop om het product aan te zetten.
- Zet het product uit en controleer of het netsnoer goed in het stopcontact zit.
- Controleer of het stopcontact goed werkt en niet met een muerschakelaar of tijdklok wordt geregeld.

### De lampjes gaan branden en gaan vervolgens weer uit



Het voltage van het product komt mogelijk niet overeen met dat van het stopcontact. Zet het product uit en haal onmiddellijk de stekker uit het stopcontact. Controleer vervolgens het etiket achter op de printer.



**Let op:**

**STEEK DE STEKKER NIET MEER IN HET STOPCONTACT als de voltages niet overeenkomen** Neem contact op met uw dealer.

### Alleen het aan/uit-lampje brandt

- Als u kort op de aan/uit  knop drukt, kan het product mogelijk niet worden ingeschakeld, hoewel het aan/uit -lampje even knippert. Druk lang op de knop.
- Zet het product en de computer uit. Controleer of de interfacekabel van het product goed is aangesloten.
- Als u een grote afbeelding probeert af te drukken, beschikt uw computer wellicht over onvoldoende geheugen. Verlaag de resolutie van de afbeelding of druk de afbeelding af op een kleiner formaat. Misschien moet u extra geheugen installeren in de computer.
- Verwijder het printerstuurprogramma en installeer het vervolgens opnieuw.  
➔ Zie "Software verwijderen" op pagina 23.

### Het inktlampje knippert of blijft branden nadat u de cartridge hebt vervangen

Controleer of de cartridge op de juiste manier is geplaatst.

## **De software kan niet worden geïnstalleerd**

- Is de USB-kabel ontkoppeld? Controleer of de USB-kabel goed is aangesloten.
- Komt de USB-kabel overeen met de specificaties voor de computer en het product? De USB-kabel waarmee de computer op het product is aangesloten, moet compatibel zijn met 2.0. U kunt ook USB 3.0-kabels gebruiken voor de PP-100III.
- Is er voldoende vrije ruimte op de harde schijf? De software kan niet worden geïnstalleerd indien er onvoldoende vrije ruimte op de harde schijf is.  
➔ Zie "Systeemvereisten" op pagina 14.
- Hebt u zich aangemeld als gebruiker met beheerdersrechten (die behoort tot de groep Beheerder) voor Windows? Voor het installeren van software meldt u zich aan als gebruiker met beheerdersrechten (een gebruiker uit de groep Beheerder).
- Gebruikt u een USB-hub? De USB-kabel moet rechtstreeks tussen de pc en het product worden aangesloten.
- Is Windows Media Player geïnstalleerd? Windows Media Player moet zijn geïnstalleerd voordat u Total Disc Maker kunt installeren.
- Het uitvoerapparaat wordt mogelijk niet herkend op een systeem waarop Windows Media Player 7 is geïnstalleerd. In dit geval verwijdert u EPSON Total Disc Maker en start u de computer opnieuw op. Installeer EPSON Total Disc Maker vervolgens opnieuw.
- Als de taalinstelling van het systeem en de gebruiker verschillen, wordt de installatie mogelijk niet goed uitgevoerd. Stel de taal van het systeem en de gebruiker hetzelfde in voordat u de software installeert.
- Als u een oudere versie van EPSON Total Disc Maker wilt downgraden, verwijdert u de huidige versie voordat u een oudere versie installeert.

Controleer als u de software installeert of het product uit is en begin dan met de installatie.

## **Schijfinformatie kan niet worden gelezen (alleen voor PP-100III/PP-50II)**

Als het bericht "De schijfgegevens kunnen niet worden gelezen. U moet met beheerdersrechten zijn aangemeld." wordt weergegeven, meldt u zich aan bij Windows met beheerdersrechten.

## ***Het product wordt niet herkend (alleen voor PP-100III)***

Indien het product niet wordt herkend met EPSON Total Disc Setup nadat een van de stations is vervangen, is het station mogelijk niet goed geplaatst. Schakel het product uit, trek de stekker van het netsnoer uit het stopcontact en druk het station goed op zijn plaats.

## ***Het bericht onderhoudscassette bijna vol wordt weergegeven door de software (alleen voor PP-100III/PP-100AP)***

De onderhoudscassette is bijna vol.

➔ Zie "Vervangen van de onderhoudscassette (alleen voor PP-100III/PP-100AP)" op pagina 143.

## ***Het bericht inktkussen bijna vol wordt weergegeven door de software (alleen voor PP-50II)***

Het inktkussen is bijna vol. Laat een erkend Epson-servicecentrum het inktkussen direct vervangen. Het inktkussen is bijna vol. Als het inktkussen vol is, stopt het apparaat. Probeer het apparaat niet zelf te repareren.

➔ Zie "Het inktkussen vervangen (alleen voor PP-50II)" op pagina 144.

## Hulp vragen

---

### Contact opnemen met de klantenondersteuning

---

#### Voordat u contact opneemt met Epson

Als uw Epson-product niet naar behoren functioneert en u het probleem niet kunt oplossen met behulp van de informatie voor probleemoplossing in de productdocumentatie, kunt u contact opnemen met de klantenondersteuning. Als uw land hierna niet wordt vermeld, neemt u contact op met de leverancier bij wie u het apparaat hebt aangeschaft.

De klantenondersteuning kan u veel sneller van dienst zijn als u de volgende gegevens bij de hand hebt:

- Het serienummer van het product  
(Het label met het serienummer bevindt zich gewoonlijk op de achterzijde van het product.)
- Het model van het product
- De versie van de productsoftware  
(Klik op Info, Versie-informatie of een vergelijkbare knop in de productsoftware.)
- Het merk en het model van uw computer
- De naam en de versie van het besturingssysteem van uw computer
- De namen en de versies van de toepassingen die u meestal met het product gebruikt

## ***Hulp voor gebruikers in Europa (EMEA)***

Contactgegevens voor informatie, ondersteuning en service:

Website-URL: <https://www.epson-europe.com/>

Of neem contact op met uw lokale distributeur of de verkoopafdeling van Epson.

Ga voor de nieuwste stuurprogramma's, veelgestelde vragen, handleidingen en ander materiaal om te downloaden naar:

<https://epson.sn>

---

## Productinformatie

---

### Productonderdelen en functies van het bedieningspaneel

---

#### Onderdelen voorkant

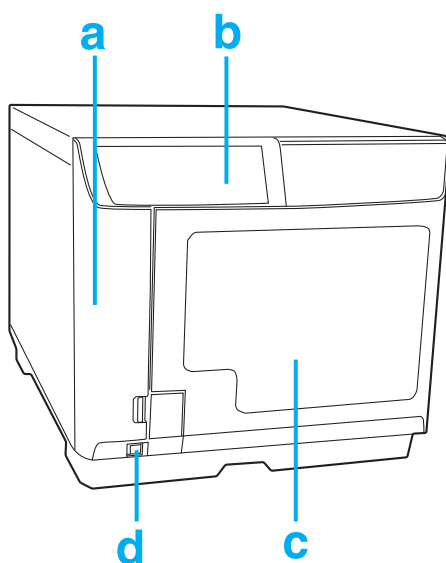

- a. Inktcartridgeklep: beschermt de inktcartridges. Open de klep alleen tijdens het plaatsen en vervangen van cartridges.
- b. Bedieningspaneel: u bedient het product met de knop en door de lampjes te controleren. Zie het volgende gedeelte voor meer informatie.
- c. Schijvencompartiment: u opent dit wanneer u de schijven plaatst of verwijdert.
- d. Aan/uit-knop: hiermee zet u het product aan of uit.



## Onderdelen achterkant

### PP-100III

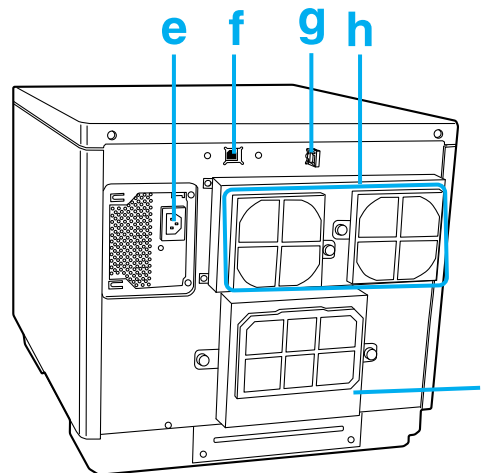

- e. Netsnoeraansluiting: hierop sluit u het netsnoer aan.
- f. USB-aansluiting: hierop sluit u een USB-kabel aan tussen uw computer en het product.
- g. Vergrendeling voor interfacekabel: hiermee geleidt u de kabel en rolt u deze op.
- h. Ventilatieopening: laat minstens 10 cm (3,94") open tussen de achterkant van het product en de muur voor ventilatie.
- i. Afdekking onderhoudscassette: Open deze afdekking voor het vervangen van een onderhoudscassette of het verwijderen van een schijf die is vastgelopen in de printerlade.

## PP-50II

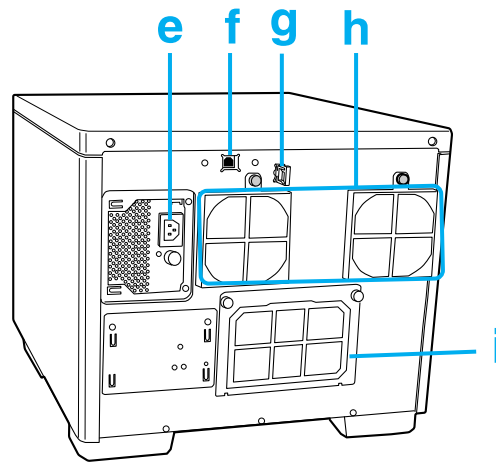

- e. Netsnoeraansluiting: hierop sluit u het netsnoer aan.
- f. USB-aansluiting: hierop sluit u een USB-kabel aan tussen uw computer en het product.
- g. Vergrendeling voor interfacekabel: hiermee geleidt u de kabel en rolt u deze op.
- h. Ventilatieopening: laat minstens 10 cm (3,94") open tussen de achterkant van het product en de muur voor ventilatie.
- i. Achterklep printer: open deze klep alleen als er een schijf vastzit in de printerlade.



### **Let op:**

*Voordat u de achterklep van de printer opent, dient u het netsnoer uit het stopcontact te halen. Bevestig deze klep altijd als u het product gebruikt.*

## PP-100AP

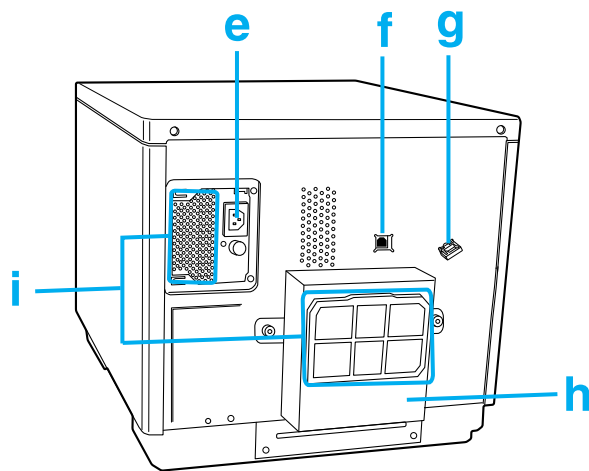

- e. Netsnoeraansluiting: hierop sluit u het netsnoer aan.
- f. USB-aansluiting: hierop sluit u een USB-kabel aan tussen uw computer en het product.
- g. Vergrendeling voor interfacekabel: hiermee geleidt u de kabel en rolt u deze op.
- h. Afdekking onderhoudscassette: Open deze afdekking voor het vervangen van een onderhoudscassette of het verwijderen van een schijf die is vastgelopen in de printerlade.
- i. Ventilatieopening: laat minstens 10 cm (3,94") open tussen de achterkant van het product en de muur voor ventilatie.

## Onderdelen binnenkant

### PP-100III

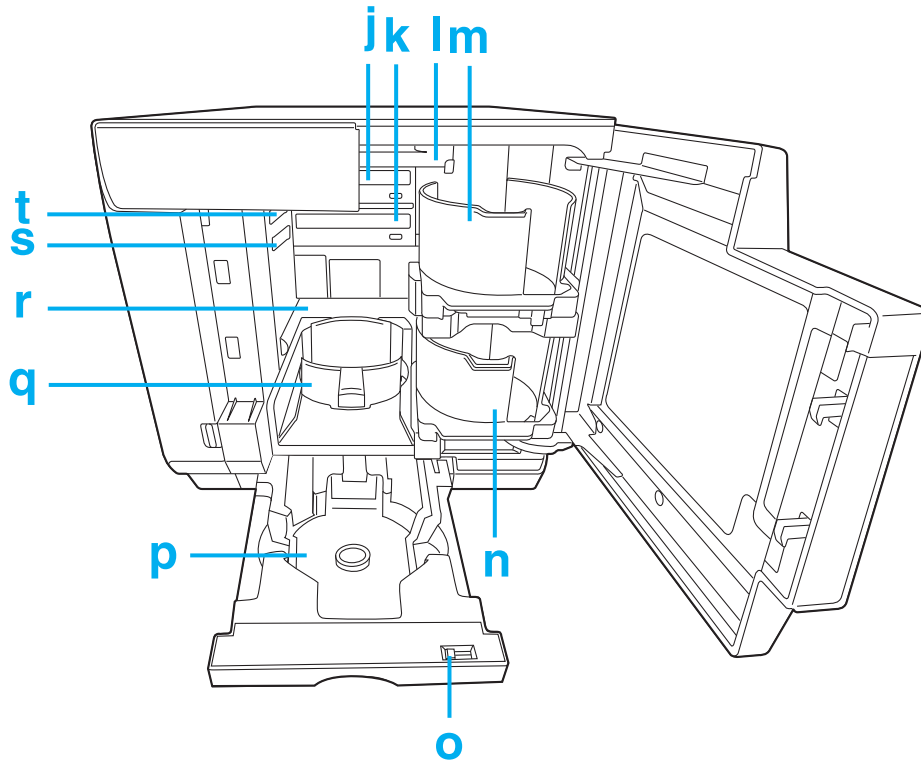

- j. Station 1: hiermee worden gegevens op het opnameoppervlak van schijven geschreven of van gelezen.
- k. Station 2: hiermee worden gegevens op het opnameoppervlak van schijven geschreven of van gelezen.
- l. Arm: hiermee worden de schijven getransporteerd.
- m. Houder 1: gebruik houder 1 als houder voor de invoer van schijven. Hierin passen maximaal 50 schijven.
- n. Houder 2: gebruik houder 2 als houder voor de invoer of uitvoer van schijven. Hierin passen ongeveer 50 schijven.
- o. Vergrendelingshendel: Vergrendel of ontgrendel houder 4 met deze hendel. Vergrendel de hendel bij het gebruiken van houder 3.
- p. Houder 3: gebruik houder 3 als houder voor de uitvoer van schijven. Hierin passen ongeveer 50 schijven.
- q. Houder 4: gebruik houder 4 als houder voor de uitvoer van schijven. Hierin passen ongeveer 5 schijven.
- r. Printer: hiermee wordt afgedrukt op het labeloppervlak van schijven.
- s. Stationontgrendelhendel 2: Ontgrendel station 2 met deze hendel.
- t. Stationontgrendelhendel 1: Ontgrendel station 1 met deze hendel.

## PP-50II

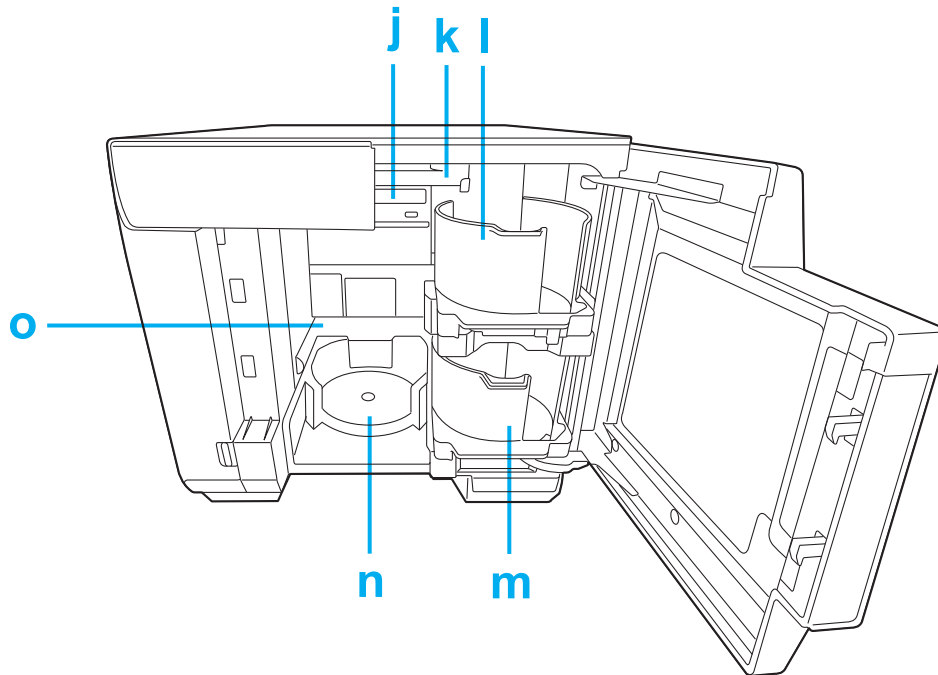

- j. Station: hiermee worden gegevens op het opnameoppervlak van schijven geschreven of van gelezen.
- k. Arm: hiermee worden de schijven getransporteerd.
- l. Houder 1: gebruik houder 1 als houder voor de invoer van schijven. Hierin passen maximaal 50 schijven.
- m. Houder 2: gebruik houder 2 als houder voor de invoer of uitvoer van schijven. Hierin passen ongeveer 50 schijven.
- n. Houder 3: gebruik houder 3 als houder voor de uitvoer van schijven. Hierin passen ongeveer 20 schijven.
- o. Printer: hiermee wordt afgedrukt op het labeloppervlak van schijven.

## PP-100AP

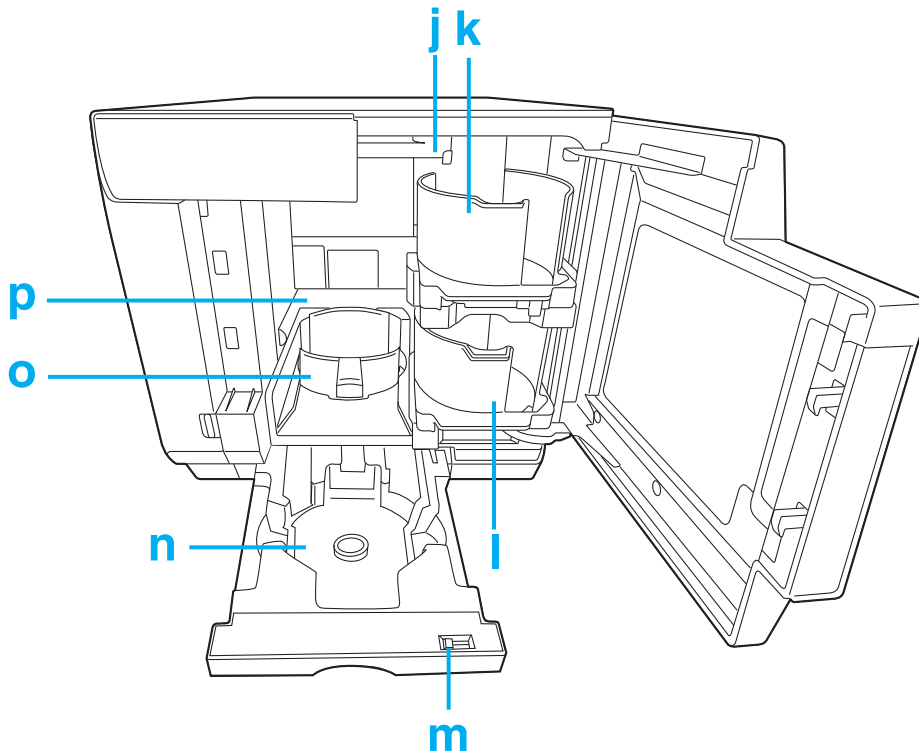

- j. Arm: hiermee worden de schijven getransporteerd.
- k. Houder 1: gebruik houder 1 als houder voor de invoer van schijven. Hierin passen maximaal 50 schijven.
- l. Houder 2: gebruik houder 2 als houder voor de invoer of uitvoer van schijven. Hierin passen ongeveer 50 schijven.
- m. Vergrendelingshendel: Vergrendel of ontgrendel houder 4 met deze hendel. Vergrendel de hendel bij het gebruiken van houder 3.
- n. Houder 4: gebruik houder 4 als houder voor de uitvoer van schijven. Hierin passen ongeveer 5 schijven.
- o. Houder 3: gebruik houder 3 als houder voor de uitvoer van schijven. Hierin passen ongeveer 50 schijven.
- p. Printer: hiermee wordt afgedrukt op het labeloppervlak van schijven.

## Bedieningspaneel

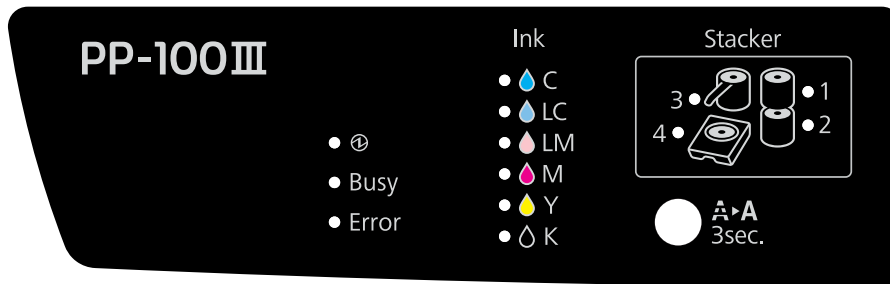











Opmerking: De PP-50II heeft niet het **Houder 4**-lampje.

### Knoppen

Knop	Functie
	Reinigingsknop Druk op deze knop en houd deze 3 seconden ingedrukt om de printkop te reinigen.

### Lampjes

Indicatielampje	Knippert/br andt	Status
	Aan 	De stroom is ingeschakeld. Wanneer alleen het aan/uit-lampje brand, staat het product in stand-by voor data.
	Knipperend 	Het product wordt gestart. Wanneer het snel knippert, wordt het uitgeschakeld
Busy	Bezet-lampje Knipperend 	Product is bezig met verwerken van een taak. Alleen voor de PP-100III/PP-100AP: Wanneer het Bezet-lampje snel knippert, wordt een schijf uitgeworpen, dus verwijder houder 4 niet. Er kunnen dan schijven beschadigd raken.
Error	Foutlampje Aan 	Het deksel, schijftransportsysteem, houder, station of printer heeft te maken met een fout.
	Knipperend 	De eenheid heeft te maken met een probleem.

Indicatielampje		Knippert/brandt	Status
Ink	Inktlampje	Aan 	De houdbaarheid van de cartridge is verstreken, de cartridge is niet juist geïnstalleerd of een onjuiste cartridge is geïnstalleerd. Zie "Een cartridge vervangen" op pagina 128 voor informatie over het vervangen van cartridges.
		Knipperend 	De inkt is bijna op. Schaf een nieuwe cartridge aan. Alleen voor de PP-100III/PP-100AP: Wanneer alle inktlampjes snel knipperen, moet de onderhoudscassette worden vervangen of is deze verkeerd geplaatst. Voor informatie over het vervangen van de onderhoudscassette wordt verwezen naar "Vervangen van de onderhoudscassette (alleen voor PP-100III/PP-100AP)" op pagina 143.
Stacker	Houderlampje	Aan 	De houder is overbelast of vol.
		Knipperend 	De houder is leeg of niet juist geplaatst.

**Opmerking:**

*Het lampje van de houder knippert als de invoerhouder leeg is. Het moment waarop het lampje gaat knipperen komt mogelijk echter niet overeen met het exacte moment waarop de houder leeg raakt.*

Zie de volgende instructies voor meer informatie over de foutstatus.

➔ Zie "Foutindicatoren" op pagina 148.



## Opties en verbruiksmateriaal

Als u opties en verbruiksmateriaal wilt aanschaffen, dient u contact op te nemen met de leverancier waar u het product hebt aangeschaft of naar de volgende url's te gaan:

<https://www.epson-europe.com/> (Europa)

<https://www.epson.com/support/> (Verenigde Staten en Canada)

Product		Productnaam	
Cartridge	Cyan (Cyaan)	PJIC7(C)	PJIC1(C)
	Light Cyan (Licht cyaan)	PJIC7(LC)	PJIC2(LC)
	Light Magenta (Licht magenta)	PJIC7(LM)	PJIC3(LM)
	Magenta	PJIC7(M)	PJIC4(M)
	Yellow (Geel)	PJIC7(Y)	PJIC5(Y)
	Black (Zwart)	PJIC7(K)	PJIC6(K)
<b>Onderhoudscassette (voor de PP-100III/PP-100AP)</b>		PJMB100	
<b>Station (voor de PP-100III)</b>		<input type="checkbox"/> BDE-PR1EP* <input type="checkbox"/> BDE-PR1EP2	

\*: BDE-PR1EP biedt geen ondersteuning voor bd-r xl.

Epson biedt tevens een assortiment cd-r's, dvd-r's en bd-r's aan voor al uw schrijf- en afdrukbehoeften.

## Technische specificaties

### Schijven

**Let op:**

Alleen cd/dvd/bd-schijven van 12 cm (4,72") kunnen worden geschreven/bedrukt. Schijven van 80 mm (3,15") worden niet ondersteund.

Layer jump-opname wordt niet ondersteund.

**Opmerking:**

- Omdat de kwaliteit van een specifiek merk of type schijf door de fabrikant op elk moment kan worden gewijzigd, geeft Epson geen garanties met betrekking tot de kwaliteit van bepaalde merken of typen schijven. Test schijven altijd voordat u grote hoeveelheden aanschaft of grote taken uitvoert.
- Schijven van slechtere kwaliteit kunnen vastlopen, leiden tot een lagere afdrukkwaliteit of andere problemen veroorzaken. Gebruik in geval van problemen schijven van een betere kwaliteit.
- De gespecificeerde schijf voor inkjetprinters. Schijven voor thermische overdracht worden niet ondersteund.
- De gespecificeerde schijf heeft een inktontvangstlaag op het labeloppervlak die vocht aantrekt. Als deze schijven gestapeld worden opgeslagen, vooral onder een hoge vochtigheid en een hoge temperatuur, kunnen de schijven aan elkaar gaan plakken. Als u een automatisch duplicatieapparaat gebruikt, dient u de schijf te controleren voordat u deze gebruikt.
- Ga voorzichtig om met het opnameoppervlak (blauw-groene kant) en het afdrukoppervlak, zodat er geen vingerafdrukken, vuil, stof, water of krassen op komen. Stof en vuil op het opnameoppervlak moeten voorzichtig met een zachte, droge doek worden afgeveegd, of met in de handel verkrijgbare schijfreinigers of ethylalcohol. Gebruik geen benzine, thinner of antistatisch materiaal.

cd/dvd/bd:

<b>Type</b>	CD-R/DVD-R 4,7GB/DVD+R 4,7GB/DVD-R DL 8,5GB/DVD+R DL 8,5GB/ BD-R/BD-R DL/BD-R XL 100* 100GB/BD-R XL 128* 128GB
<b>Labelzijde</b>	Afdrukbaar Glanzende labels van een ander type dan van de gespecificeerde schijf worden niet ondersteund.
<b>Gespecificeerde schijf</b>	cd-r, dvd-r, bd-r, bd-r xl

\*: Bij het gebruik van bd-r xl moeten alle stations BDE-PR1EP2 zijn en is Total Disc Maker versie 9.0 of hoger vereist.

## **Opmerkingen voor het omgaan met schijven**

### *Opmerkingen voor het gebruik van schijven*

- Raak het opnameoppervlak niet aan terwijl u de schijf vasthoudt.
- Ga zorgvuldig om met de schijf, zodat er op het labeloppervlak en het opnameoppervlak geen vingerafdrukken, vuil, stof, waterdruppels of krassen komen.
- Laat schijven niet vallen en stel ze niet bloot aan schokken.
- Oefen geen geweld uit op schijven, gebruik geen klemmen en verbuig de schijven niet.
- Plak geen zelfklevende stickers op de schijf. Hierdoor kan de schijf niet meer worden opgenomen of afgespeeld.
- Gebruik schijven niet op een locatie met veel vuil en stof.
- Als u een schijf niet tegelijkertijd schrijft en afdrukt, verdient het aanbeveling eerst te schrijven.
- Als u schijven opstapelt, kunnen deze aan elkaar gaan kleven.
- Laat de schijven na het afdrukken op natuurlijke wijze drogen. Als u het oppervlak met uw hand aanraakt of water op het oppervlak spat net na het afdrukken, kan dit leiden tot vervaging van de afdruk en kleverigheid.
- Schijven kunnen alleen op het afdrukoppervlak worden bedrukt. Als u met de hand op schijven schrijft, gebruik dan schrijfwaren met een zachte punt zoals een viltstift. Gebruik geen balpen. Probeer tekst na het schrijven niet uit te wissen.
- Het opnameoppervlak heeft een naar buiten stekende concentrische ring die de stapelring wordt genoemd. Schijven met een lage stapelring kunnen voor of na het afdrukken gaan plakken. Het verdient aanbeveling de schijf voor gebruik te controleren.
- De gespecificeerde schijven hebben een inktontvangstlaag op het labeloppervlak die vocht aantrekt. Als deze schijven gestapeld worden opgeslagen, vooral onder een hoge vochtigheid en een hoge temperatuur, kunnen de schijven aan elkaar gaan plakken. Als u een automatisch duplicatieapparaat gebruikt, dient u de schijf te controleren voordat u deze gebruikt.
- Alleen voor de PP-100III/PP-50II
  - Gebruik dit product niet met een automatische cd-lader, een station met een cd-houder groter dan 33 mm of een automatisch station. Afhankelijk van de situatie kunnen de afdrukoppervlakken gaan plakken.

- Een gepubliceerde cd/dvd/bd is niet altijd afleesbaar op een ander type station of speler als gevolg van compatibiliteitsproblemen.

### *Opmerkingen voor het opslaan van schijven*

- Bewaar schijven niet in direct zonlicht, bij verwarmingsapparatuur of in een hoge vochtigheid en een hoge temperatuur.
- Bewaar schijven niet op plaatsen met grote temperatuurverschillen want dan kan condens optreden.
- Leg geen voorwerpen op een schijf.
- Bewaar de schijf in het bijbehorende doosje en zorg dat er geen folie of kaarten in aanraking komen met het afdrukkoppervlak. Hierdoor kan het afdrukkoppervlak bekrast raken.
- Bewaar schijven niet in zachte hoesjes of zakjes die rechtstreeks in aanraking komen met het afdrukkoppervlak. Hierdoor kunnen schijven gaan plakken of kunnen de kleuren uitvloeien of verkleuren.
- Bewaar de schijven niet met een deel van het afdrukkoppervlak bedekt, want hierdoor kunnen vlekken of verkleuring ontstaan.
- Het wordt aanbevolen een back-up te maken als de gegevens belangrijk zijn. Het wordt aanbevolen regelmatig back-ups te maken als u schijven lang wilt bewaren.
- Bewaar de schijven niet bij hoge temperaturen en een hoge vochtigheid, want hierdoor kan het afdrukkoppervlak gaan kleven of vervagen.

### **Afdrukbaar gebied**

Het afdrukbare gebied is het gebied waarop het label wordt afgedrukt.

Het afdrukbare gebied kan worden ingesteld op het scherm Binnenste/buitenste diameter instellen van EPSON Total Disc Maker.

In het scherm Binnenste/buitenste diameter instellen kunt u kiezen uit Standaard, Breed of het gebied handmatig instellen.

In het volgende schema wordt het afdrukbare gebied weergegeven voor Standaard en Breed. Er wordt afgedrukt in het grijze gebied.

cd/dvd/bd:

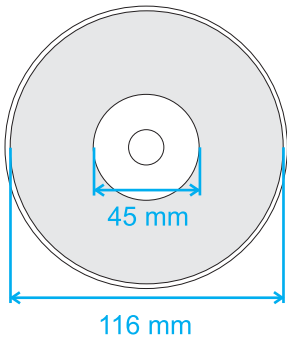
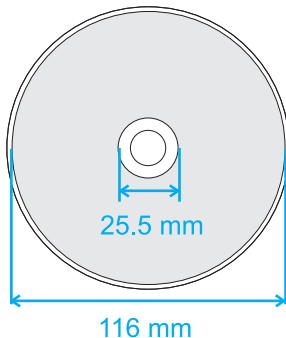
cd/dvd/bd van 12 cm (4,72") (standaard)		cd/dvd/bd van 12 cm (4,72") (breed)	
			
Binnenste diameter	Buitenste diameter	Binnenste diameter	Buitenste diameter
45 mm (1,77")	116 mm (4,57")	25,5 mm (1,00")	116 mm (4,57")

**Let op:**

- Stel de binnenste en buitenste diameter altijd in binnen de gebieden die hierboven worden weergegeven. Als u op gedeelten buiten het afdruckbare gebied afdruckt, kan het cd/dvd/bd-station beschadigd raken.*
  
- U kunt EPSON Total Disc Maker instellen tussen een binnenste diameter van 18 mm en een buitenste diameter van 119,4 mm (0,71 tot 4,70"). Afdruckken buiten het afdruckbare gebied (45 tot 116 mm) kan leiden tot kleverigheid, vlekken in de schijflade, afbladderen van de inkt en vervagen van de afdruck. Het verdient aanbeveling het schijftype voor gebruik te controleren.*
  
- Wanneer u afdruckt buiten het afdruckbare gebied (de inktabsorberende laag), hecht de inkt die buiten het afdruckbare gebied wordt gedrukt niet aan de schijf. Controleer het label van het afdruckbare gebied van de gebruikte schijf voordat u instellingen verricht.*
  
- Voorzorgsmaatregelen voor het instellen van het afdruckbare gebied*
  - Controleer of het afdruckbare gebied dat u hebt ingesteld, niet groter is dan het afdruckbare gebied van de schijf die wordt gebruikt.
  - Controleer of de verkleuring van de inkt op het middengebied (de stapelring) niet uniform is.
  - Afdruckken op het middengebied (de stapelring) kan leiden tot kleverige inkt, aan elkaar plakkende schijven en het uitwissen van inkt na het afdruckken.
  
- Te nemen maatregelen wanneer u afdruckt buiten het afdruckbare gebied:*

*Wanneer het afdruckken binnen de binnenste diameter leidt tot kleverige inkt, schijven die aan elkaar plakken en het uitwissen van inkt, kunt u de volgende maatregel nemen om dit te vermijden.*

  - Stel de droogtijd in het scherm Printerinstellingen van het printerstuurprogramma in en druk af. Hoewel de doorvoersnelheid mogelijk lager wordt, kunnen problemen worden voorkomen of verminderd, omdat de schijf na de ingestelde tijd wordt uitgeworpen.
  - Schakel Publiceren in na Middengebied uitsluiten. Als u vanuit een andere toepassing afdruckt, stelt u in vanuit de instelling voor een door de gebruiker gedefinieerd label in het printerstuurprogramma. Als u afdruckt vanuit Total Disc Maker, stelt u in vanuit de instelling Binnenste/buitenste diameter instellen.

**Opmerking:**

*Wanneer u op schijven afdruckt met een in de handel verkrijgbaar softwarepakket dat het afdruckken van schijven ondersteunt, dient u het volgende in te stellen.*

<b>Formaat</b>	124 x 124 mm (4,88 x 4,88")
<b>Type</b>	Cd/dvd-label, Cd/dvd-label Premium of Cd/dvd-label Epson-specificatie
<b>Marges aan alle kanten</b>	2 mm (0,08")

## Cartridges

<b>Kleur</b>	Black (Zwart), Yellow (Geel), Magenta, Light Magenta (Licht Magenta), Cyan (Cyaan), Light Cyan (Licht cyaan)
<b>Levensduur patroon</b>	Te gebruiken binnen 6 maanden na het openen van de verpakking.
<b>Temperatuur</b>	Opslag: -20 tot 40 °C (-4 tot 104 °F) 1 maand bij 40 °C (104 °F)



### Let op:

- Epson raadt het gebruik van originele Epson-cartridges aan. Producten die niet door Epson zijn vervaardigd, kunnen leiden tot beschadiging die niet onder de garantie van Epson valt. Bovendien kunnen dergelijke producten in bepaalde omstandigheden leiden tot een verkeerd functioneren van het product.*
- Gebruik de cartridge voordat de houdbaarheidsdatum is verstreken die op de verpakking wordt vermeld.*
- Probeer de cartridges niet bij te vullen. Producten die niet door Epson zijn vervaardigd, kunnen leiden tot beschadiging die niet onder de garantie van Epson valt. Bovendien kunnen dergelijke producten in bepaalde omstandigheden leiden tot een verkeerd functioneren van het product.*

### Opmerking:

- De cartridges die bij het product zijn geleverd, worden deels verbruikt bij de installatie van het product. Voor afdrukken van hoge kwaliteit moet de printkop in het product volledig zijn geladen met inkt. Bij dit eenmalige proces wordt een bepaalde hoeveelheid inkt verbruikt. Met deze cartridges kunnen dan ook minder pagina's worden afgedrukt dan met de volgende cartridges.*
- Bewaar inktcartridges niet onder hoge temperaturen, onder temperaturen beneden het vriespunt of in direct zonlicht.*
- Om te zorgen dat u de beste afdrukkwaliteit ontvangt en om de printkop te beschermen, blijft er een veiligheidsmarge als reserve in de cartridge als het product aangeeft dat de cartridge moet worden vervangen. In de capaciteit die voor u wordt vermeld, wordt deze reserve niet meegeteld.*
- De capaciteit van cartridges hangt af van het aantal en soort afbeeldingen dat u afdrukt, de afdrukinstellingen, het soort schijven dat u gebruikt, hoe vaak u afdrukt en de omgevingstemperatuur. Om een optimale afdrukkwaliteit te garanderen, blijft er een variërende hoeveelheid inkt achter in de cartridge nadat de indicator "cartridge vervangen" gaat branden. Dit product wordt geleverd met volle cartridges. Een deel van de inkt uit de eerste cartridges wordt gebruikt voor het inspuiten van de printkop. Zie <https://www.discproducer.epson.com/> voor meer informatie over cartridges.*
- Zelfs wanneer alleen Zwart werd geselecteerd als Afdrukmodus, worden alle inktkleuren gebruikt om de afdrukkwaliteit en de goede werking van de printkop te vrijwaren.*

## Verwerking van taken

### Opmerking:

- Taakverwerkingssnelheid varieert afhankelijk van de omgeving.
- Alleen voor de PP-100III/PP-50II: Afhankelijk van de gebruikte schijf of computer kan de schrijfsnelheid lager liggen dan de ingestelde snelheid.

### PP-100III

<b>Taakverwerkingsnelheid</b>	<b>Schrijven en afdrukken</b>	Cd	30 schijven per uur Bij gebruik van door Epson gespecificeerde cd-r's, een schrijfsnelheid van 40x, 600 MB schrijfgegevens en snel afdrukken/afdrukken in twee richtingen.
		Dvd	15 schijven per uur Bij gebruik van door Epson gespecificeerde dvd-r's, een schrijfsnelheid van 12x, 3,8 GB schrijfgegevens en snel afdrukken/afdrukken in twee richtingen.
		bd	8,5 schijven per uur Bij gebruik van door Epson gespecificeerde bd-r's, een schrijfsnelheid van 8x, 23,8 GB schrijfgegevens en snel afdrukken/afdrukken in twee richtingen.
	<b>Alleen afdrukken</b>	Kwaliteit/snelheid: [2]	65 schijven per uur Afdrukken in twee richtingen
		Kwaliteit/snelheid: [1]	45 schijven per uur Afdrukken in twee richtingen
	<b>Afdrukrichting</b>		In twee richtingen, in één richting



## PP-50II

<b>Taakverwerkingsnelheid (Schrijven en afdrukken)</b>	Cd	15 schijven per uur Bij gebruik van door Epson gespecificeerde cd-r's, een schrijfsnelheid van 40x, 600 MB schrijfgegevens en snel afdrukken/afdrukken in twee richtingen.
	Dvd	8 schijven per uur Bij gebruik van door Epson gespecificeerde dvd-r's, een schrijfsnelheid van 12x, 3,8 GB schrijfgegevens en snel afdrukken/afdrukken in twee richtingen.
	bd	3 schijven per uur Bij gebruik van door Epson gespecificeerde bd-r's, een schrijfsnelheid van 6x, 23,8 GB schrijfgegevens en snel afdrukken/afdrukken in twee richtingen.
<b>Afdrukrichting</b>	In twee richtingen, in één richting	

## PP-100AP

<b>Taakverwerkingsnelheid (tijdens afdrukken in twee richtingen)</b>	Instelling afdrukmodus (Kwaliteit/snelheid)	[1]: 50 schijven per uur [2]: 75 schijven per uur [3]: 95 schijven per uur
<b>Afdrukrichting</b>	In twee richtingen, in één richting	

## Aantal producten dat op één computer kan worden aangesloten

Voor de PP-50II kunt u niet meerdere producten aansluiten op één computer.

## PP-100III

<b>Aantal producten dat op één computer kan worden aangesloten*</b>	<b>Schrijven en afdrukken</b>	Cd	3
		Dvd/Bd	2
	<b>Alleen afdrukken</b>		6

\*: Gegarandeerd aantal producten dat tegelijkertijd taken kan verwerken die worden gepubliceerd vanaf één aangesloten computer.

## PP-100AP

<b>Aantal producten dat op één computer kan worden aangesloten*</b>	6
---	---

\*: Gegarandeerd aantal producten dat tegelijkertijd taken kan verwerken die worden gepubliceerd vanaf één aangesloten computer.

## Afdrukken

<b>Afdrukmethode</b>		Inkjet op aanvraag	
<b>Printkop</b>	Aantal spuitstukken	180 per kleur	
<b>Resolutie</b>		Instelling afdrukmodus (kwaliteit/snelheid)	[1]: 1.440 x 1.440 dpi [2]: 1.440 x 720 dpi [3]*: 720 x 720 dpi

dpi: aantal punten per 25,4 mm (dots per inch)

\*: Alleen beschikbaar voor de PP-100AP.

## Schrijfsnelheid (alleen voor PP-100III/PP-50II)

Cd-r	40x / 32x / 24x / 16x / 10x / 4x
Dvd-r	12x / 8x / 6x / 4x / 2,4x <sup>*1</sup> / 2x
Dvd+r	12x / 8x / 6x / 4x / 2,4x / 2x <sup>*2</sup>
Dvd-r dl	8x / 6x / 4x / 2,4x <sup>*1</sup> / 2x
Dvd+r dl	8x / 6x / 4x / 2,4x / 2x <sup>*2</sup>
bd-r	8x <sup>*3</sup> / 6x / 4x / 2x
bd-r dl	8x <sup>*3</sup> / 6x / 4x / 2x
bd-r xl 100 <sup>*4</sup>	6x / 4x / 2x
bd-r xl 128 <sup>*4</sup>	6x / 4x / 2x

\*1: Als u 2,4x voor dvd-r/dvd-r dl selecteert, wordt de schrijfsnelheid op 2x gesteld.

\*2: Als u 2x voor dvd+r/dvd+r dl selecteert, wordt de schrijfsnelheid op 2,4x gesteld.

\*3: De 8x schrijfsnelheid is alleen mogelijk bij gebruik van de door Epson goedgekeurde bd's voor 8x schrijfsnelheid.

\*4: Alle stations moeten BDE-PR1EP2 zijn en Total Disc Maker versie 9.0 of hoger is vereist.

**Opmerking:**

Afhankelijk van de gebruikte schijf of computer kan de schrijfsnelheid lager liggen dan de ingestelde snelheid.

**Mechanische specificaties**

	PP-100III	PP-50II	PP-100AP
<b>Station</b>	Twee stations, ladetype		-
<b>Capaciteit houders</b>	Houders 1 tot 3: max. ongeveer 50 schijven Houder 4: max. ongeveer 5 schijven	Houders 1 en 2: max. ongeveer 50 schijven Houder 3: max. ongeveer 20 schijven	Houders 1 tot 3: max. ongeveer 50 schijven Houder 4: max. ongeveer 5 schijven
<b>Afmetingen</b>	Breedte: 377 mm (14,8 inches) Diepte: 493 mm (19,4 inches) Hoogte: 348 mm (13,7 inch)	Breedte: 377 mm (14,8 inches) Diepte: 465 mm (18,3 inches) Hoogte: 324 mm (12,8 inches)	Breedte: 377 mm (14,8 inches) Diepte: 489 mm (19,3 inches) Hoogte: 348 mm (13,7 inch)
<b>Gewicht</b> (inclusief de houder en cartridges, maar exclusief het stroomsnoer en de schijven)	Circa 24 kg (53 lb)	Circa 21 kg (46 lb)	Circa 22 kg (48,5 lb)

**Elektrische specificaties**

		PP-100III	PP-50II	PP-100AP
<b>Ingangsspanning</b>		100 - 240 V AC		
<b>Nominaal frequentiebereik</b>		50 tot 60 Hz		
<b>Nominale stroomsterkte</b>		1,0 A		
<b>Stroomverbruik</b>	<b>In bedrijf</b>	Circa 52 W	Circa 40 W	Circa 30 W
	<b>Stand-by</b>	Circa 27 W	Circa 28 W	Circa 20 W

**Opmerking:**

Het voltage van de printer staat vermeld op het etiket op de achterkant.

## Omgevingspecificaties

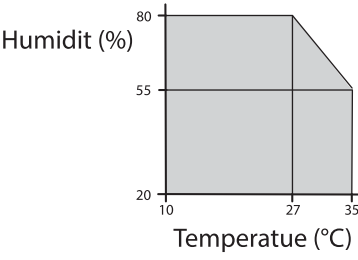
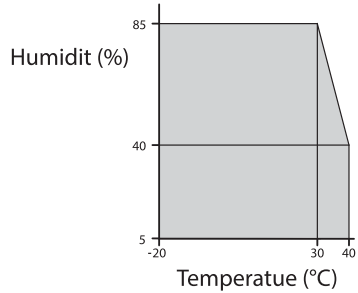
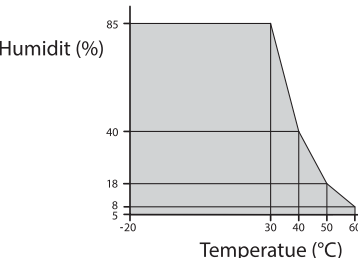
<b>Temperatuur</b>	Gebruik: 10 tot 35 °C (50 tot 95 °F) Opslag: -20 tot 40 °C (-4 tot 104 °F) Vervoeren: -20 tot 60 °C (-4 tot 140 °F) Niet meer dan 1 maand bij 40 °C, niet meer dan 120 uur bij 60 °C
<b>Luchtvochtigheid*<sup>1</sup></b>	Bedrijf: 20 tot 80% RV Opslag: 5 tot 85% RV Vervoeren: 5 tot 85% RV
<b>Werkingsbereik</b>	<p>Bedrijfstemperatuurs- en vochtigheidsbereik:</p>  <p>Opslagtemperatuurs- en vochtigheidsbereik*<sup>2</sup>:</p>  <p>Transporttemperatuurs- en vochtigheidsbereik*<sup>2</sup>:</p> 
<b>Hoogte</b>	2.000 m of minder

\*1: Zonder condensatie

\*2: PP-100III/PP-50II

## Interface

	PP-100III	PP-50II	PP-100AP
<b>Conformiteit</b>	USB 3.0/USB 2.0	USB 2.0	
<b>Communicatiesnelheid</b>	SuperSpeed (5 Gbps) Hi-speed (480 Mbps)	Hi-speed (480 Mbps) Full speed (12 Mbps)	

## Levensduur

### PP-100III

<b>Levensduur</b>		5 jaar na aanschaf of tot 75.000 schijven* <sup>1</sup> zijn gepubliceerd, welke van beide het kortst is.
<b>Onderhoudsdelen</b>	<b>Station (voor één eenheid)</b>	Welke van de volgende het kortst is: <input type="checkbox"/> Openen en sluiten van stationlade: 30.000 keer <input type="checkbox"/> Schrijftijd: 1.000 uur (alleen cd: 500 uur, alleen dvd: 500 uur, alleen bd: 1.000 uur) <input type="checkbox"/> Lees-/schrijftijd: 2.000 uur (inclusief vergelijking)
	<b>Onderhoudscassette</b>	Vervanging is nodig na afdrukken van elke 30.000* <sup>2</sup> schijven. Dit aantal kan echter lager zijn als kop reinigen vaker dan noodzakelijk wordt uitgevoerd.
	<b>Automatische laadeenheid</b>	Vervanging is nodig na afdrukken van elke 75.000 schijven.

\*1: Met afdrukken in twee richtingen

\*2: Gebaseerd op het afdrukken van 3.000 schijven per maand

### PP-50II

<b>Levensduur</b>	5 jaar na aanschaf of tot 15.000 schijven* zijn gepubliceerd, welke van beide het kortst is.
-------------------	--

\*: Met afdrukken in twee richtingen

## PP-100AP

<b>Levensduur</b>		5 jaar na aanschaf of tot 100.000 schijven* <sup>1</sup> zijn gepubliceerd, welke van beide het kortst is. Door het vervangen van onderhoudsdelen kunt u tot 300.000 schijven afdrukken.
<b>Onderhoudsdelen</b>	<b>Onderhoudscassette</b>	Vervanging is nodig na afdrukken van elke 30.000* <sup>2</sup> schijven. Dit aantal kan echter lager zijn als kop reinigen vaker dan noodzakelijk wordt uitgevoerd.
	<b>Automatische laadeenheid</b>	Vervanging is nodig na afdrukken van elke 100.000 schijven.
	<b>Mechanische eenheid</b>	Vervanging is nodig na afdrukken van elke 150.000* <sup>1</sup> schijven.

\*1: Met afdrukken in twee richtingen

\*2: Gebaseerd op het afdrukken van 3.000 schijven per maand