

TM-T88V

Software- Benutzerhandbuch

Warnhinweise und Markenzeichen

Warnhinweise

- ❑ Kein Teil dieses Dokuments darf ohne vorherige schriftliche Genehmigung der Seiko Epson Corporation vervielfältigt, in einem Datenabfragesystem gespeichert oder in irgendeiner Form oder mit irgendwelchen Mitteln (elektronisch, mechanisch, fotokopiert oder in anderer Form) übertragen werden.
- ❑ Änderungen am Inhalt dieses Dokuments sind ohne Ankündigung vorbehalten. Bitte kontaktieren Sie uns, wenn Sie die neuesten Informationen wünschen.
- ❑ Obwohl bei der Erarbeitung dieses Dokuments alle Vorsichtsmaßnahmen getroffen wurden, übernimmt die Seiko Epson Corporation keine Verantwortung für Fehler oder Auslassungen.
- ❑ Zudem wird keine Haftung für Schäden übernommen, die aus der Verwendung der hierin enthaltenen Informationen entstehen.
- ❑ Weder die Seiko Epson Corporation noch ihre Tochtergesellschaften sind dem Käufer dieses Produkts oder Drittparteien gegenüber für Schäden, Verluste, Kosten oder Ausgaben haftbar, die für den Käufer oder etwaige Drittparteien durch Zufall, falsche Verwendung oder Zweckentfremdung dieses Produkts, nicht autorisierte Modifikationen, Reparaturen oder Produktumbauten sowie (mit Ausnahme der USA) aufgrund der Nichtbeachtung der Bedienungs- und Wartungsanleitungen der Seiko Epson Corporation entstehen.
- ❑ Die Seiko Epson Corporation haftet nicht für Schäden oder Probleme, die aufgrund der Verwendung von Zubehör oder Verbrauchsmaterialien entstehen, wenn es sich dabei nicht um Originalprodukte von EPSON bzw. nicht um „Von EPSON genehmigte Produkte“ der Seiko Epson Corporation handelt.

Marken

EPSON® und ESC/POS® sind eingetragene Marken der Seiko Epson Corporation in den USA und anderen Ländern.

MS-DOS®, Microsoft®, Win32®, Windows®, Windows Vista®, Visual Studio®, Visual Basic®, Visual C++®, and Visual C#® sind entweder eingetragene Marken oder Marken der Microsoft Corporation in den Vereinigten Staaten und in anderen Ländern.

ESC/POS-Befehlssystem

EPSON ESC/POS ist ein proprietäres POS-Druckerbefehlssystem, das patentierte oder zum Patent angemeldete Befehle enthält. ESC/POS ist mit allen EPSON POS-Drucker- und Displaytypen kompatibel (mit Ausnahme des TM-C100-Druckers). ESC/POS hat den Zweck, die Verarbeitungslast des Hostcomputers in POS-Umgebungen zu reduzieren. Es umfasst eine Anzahl hochfunktionaler und effizienter Befehle und ist flexibel genug, künftige Upgrades problemlos zu bewältigen.

Copyright © 2010-2013 Seiko Epson Corporation. Alle Rechte vorbehalten.

Warnhinweise und Markenzeichen

Zur Sicherheit

Symbolschlüssel

Die Symbole in dieser Anleitung sind unterschiedlich wichtig und haben folgende Bedeutung. Lesen Sie das Folgende aufmerksam durch, bevor Sie das Produkt nutzen.

 Vorsicht:	Zeigt Informationen an, die beachtet werden müssen, um eine Beschädigung des Geräts oder Fehlfunktionen zu vermeiden.
--	---

Hinweis:	Zeigt wichtige Informationen und hilfreiche Tipps an.
-----------------	---

Verwendungseinschränkung

Wenn dieses Produkt für Zwecke verwendet wird, bei denen es auf hohe Zuverlässigkeit/Sicherheit ankommt, wie z. B. Transportvorrichtungen beim Flug-, Zug-, Schiffs- und Automobilverkehr usw., Vorrichtungen zur Katastrophenverhinderung, Sicherheitsvorrichtungen oder Funktions-/Präzisionsgeräte usw., sollten Sie dieses Produkt erst verwenden, wenn Sie daran gedacht haben, ausfallsichere Vorrichtungen und Redundanzsysteme in Ihr Design miteinzubeziehen, um die Sicherheit und Zuverlässigkeit des gesamten Systems zu gewährleisten. Da dieses Produkt nicht für den Einsatz für Aufgaben vorgesehen ist, bei denen es auf extrem hohe Zuverlässigkeit/Sicherheit ankommt, wie beispielsweise in der Raumfahrt, bei wichtigen Telekommunikationseinrichtungen, Kernenergiekontrollanlagen oder medizinischen Vorrichtungen für die medizinische Pflege usw., beurteilen Sie die Eignung dieses Produktes nach eingehender Überprüfung selbst.

Ziel des Handbuchs

Dieses Handbuch informiert über die Verwendung der TM-T88V Software & Documents Disc für Produktbenutzer oder Entwicklungsingenieure, die mit der Software arbeiten.

Inhalt

Warnhinweise und Markenzeichen

Warnhinweise.	2
Marken.	2
ESC/POS-Befehlssystem.	2
Zur Sicherheit.	3
Symbolschlüssel.	3
Verwendungseinschränkung.	3
Ziel des Handbuchs.	3

Übersicht

TM-T88V Software Installer.	6
Zu installierende Treiber und Dienstprogramme.	6
Unterstützte Betriebssysteme.	7
Einschränkungen für die Nutzung mehrerer Treiber im gleichen System.	7
Zugriff auf die Handbücher.	8
Betriebssystembezogene Unterschiede.	9
Aufrufen des Benutzerhandbuchs.	10
Aufruf der URL der Epson Support-Webseite.	12

Installation

Installationsarten.	13
Einf. Install.	13
Einstellung der Netzwerkadresse für Ethernet- Drucker.	19
Netzwerkeinstellung des Druckers für Wireless-LAN-Verbindung.	20
Installieren des Advanced Printer Driver Ver5-Handbuchs.	26
Installieren des Advanced Printer Driver Ver. 3.04.	28
Konfigurieren der IP-Adresse des Druckertreibers.	29
Benutzerdef. Install.	30
Öffnen des Fensters „Software auswählen“.	31
Installieren des Druckertreibers.	32
Installation von OPOS ADK.	36
Installation von OPOS ADK for .NET.	38
Installation von JavaPOS ADK.	39
Installieren des Dienstprogramms.	41
Aktualisierungsmodus.	43
Deinstallation.	46

Deinstallieren des Windows-Druckertreibers	46
Deinstallieren von TM-T88V Utility.	47
Deinstallation von EpsonNet Config.	47
Deinstallieren von Epson TM Virtual Port Driver.	48
Deinstallieren von EpsonNet Simple Viewer.	48
Deinstallieren von OPOS ADK.	49
Deinstallieren von OPOS ADK for .NET.	49
Deinstallieren von JavaPOS ADK.	50

Verwendung des Druckertreibers

Möglichkeiten des Zugriffs auf den Druckertreiber und Anwendungsbereich.	51
Zugriff über das Druckmenü des Druckertreibers.	51
Zugriff über die Eigenschaften des Druckertreibers.	52
Zugriff über das Druckeinstellungsmenü der Anwendung.	52
Sprache für die Anzeige der Eigenschaften.	52
Verwendung von Grundfunktionen.	53
Einstellung von Papierzufuhr und Schnitt.	53
Einstellungen von Aktionen der Peripheriegeräte.	55
Drucken von Logos.	57
Erweiterte Methode.	60
Benutzerdefinierte Papiereinstellung.	60
Drucken von Barcodes.	61
Drucken von 2D-Symbolen.	62
Drucken von Coupons.	62
Einstellungen für den Summer.	63
Weitere praktische Funktionen.	64

TM-T88V Utility

Übersicht.	66
Starten von TM-T88V Utility.	67
Starten von TM-T88V Utility.	67
Hinzufügen einer Kommunikationsschnittstelle und Starten der TM-T88V Utility.	68
Aktuelle Einstellungen.	72
Details.	73
Betriebsprüfung.	74
Storing Logos (Logos speichern).	76
Hinzufügen eines Logos.	78

Inhalt

Paper Reduction Settings (Einstellungen Papier reduzieren) 82

Automatic Paper Cut Settings (Einstellungen Papier autom. abschneiden) 84

Einstellungen der Drucksteuerung 86

Einstellungen Schriftart 87

Optional Buzzer (Optionaler Summer) 88

Einstellungen Kommunikations-I/F 89

 Serial (Seriell) 90

 USB 91

 Ethernet 92

Einstellung Backup/Wiederherstellen 93

 Speichern der Druckereinstellungen in einer Datei 93

 Wiederherstellen der Einstellungen auf dem Drucker 94

Acknowledgements 96

Informationen zur Anwendungsentwicklung

Steuerung des Druckers 98

 Treiber 98

 ESC/POS-Befehle 99

Logos speichern 99

Herunterladen 100

Übersicht

In diesem Kapitel werden die Spezifikationen der TM-T88V Software & Documents Disc beschrieben.

TM-T88V Software Installer

Mit dem TM-T88V Software Installer können Sie verschiedene Treiber und Dienstprogramme für den Drucker TM-T88V installieren.

Zu installierende Treiber und Dienstprogramme

Treiber

- Advanced Printer Driver Ver5
Dies ist ein Windows-Druckertreiber. Folgende Versionen stehen zur Verfügung.
 - Advanced Printer Driver Ver.5.xx
 - Advanced Printer Driver Ver.3.04 (Für Windows 2000)
- UPOS
Steht für **Unified Point of Service**. Es handelt sich hierbei um die Standardspezifikation des POS-Marktes, mit der die Treiber für die Steuerung der POS-Peripheriegeräte in verschiedenen Betriebsumgebungen definiert werden. Folgende Treiber stehen zur Verfügung.
 - OPOS ADK
 - OPOS ADK for .NET
 - JavaPOS ADK für Windows

Dienstprogramme

- TM-T88V Utility
Dieses Dienstprogramm ermöglicht die Überprüfung und Konfiguration der Einstellungen des TM-T88V.
- EpsonNet Config
Dieses Dienstprogramm dient der Konfiguration der Netzwerkeinstellungen eines an ein Ethernet-Netzwerk angeschlossenen Druckers, z.B. IP-Adresse.
- EpsonNet Simple Viewer
Hiermit können Sie den Status des Druckers überwachen, der an einen Netzwerkdrucker oder Client-Computer (POS- oder KIOSK-Endgerät) angeschlossen ist. Dieses Dienstprogramm in Kombination mit der TM-T88V Utility ermöglicht es, Einstellungen des an einen Client-Computer angeschlossenen TM-T88V zu ändern.

Übersicht

- ❑ Epson TM Virtual Port Driver
Damit können Sie TM-T88V von seriell/parallel zu USB/Ethernet umwandeln. Wenn Ihre POS-Anwendung eine serielle/parallele Schnittstelle für den TM-T88V besitzt und Sie den TM-T88V über USB/Ethernet anschließen möchten, können Sie den über USB/Ethernet angeschlossenen Drucker in der Anwendung so verwenden, als wäre er ein serieller Drucker. Da das Hilfsprogramm die Umwandlung automatisch durchführt, ist eine Änderung der ESC/POS-Befehle der Anwendung zur Steuerung des über den seriellen/parallelen Port angeschlossenen Druckers nicht erforderlich.

Unterstützte Betriebssysteme

Nachfolgend werden die unterstützten Betriebssysteme für den Betrieb der TM-T88V-Treiber und -Dienstprogramme aufgelistet.

- ❑ Windows 8 (32-Bit / 64-Bit ^{*1})
- ❑ Windows 7 SP1 (32-Bit/64-Bit ^{*1})
- ❑ Windows Vista SP2 (32-Bit/64-Bit ^{*1})
- ❑ Windows XP SP3 (32-Bit)
- ❑ Windows 2000 SP4 ^{*2}
- ❑ Windows Server 2012 (64-Bit ^{*1})
- ❑ Windows Server 2008 R2 SP1 ^{*1}
- ❑ Windows Server 2008 SP2 (32-Bit/64-Bit ^{*1})
- ❑ Windows Embedded for Point of Service ^{*3}
- ❑ Windows Embedded POSReady 2009 ^{*3}

^{*1} OPOS ADK kann in einem 64-Bit-Betriebssystem verwendet werden, solange das System die Betriebsbedingungen erfüllt. Vor der Installation von OPOS ADK sollten Sie Einzelheiten hierzu in den Versionsanmerkungen durchlesen.

^{*2} Beim Druckertreiber für Windows 2000 handelt es sich um die Advanced Printer Driver Ver.3.04. OPOS ADK for .NET und Epson TM Virtual Port Driver können unter Windows 2000 nicht verwendet werden. TM-T88V Utility unterstützt die USB-Druckerklasse TM-T88V nicht.

^{*3} EpsonNet Simple Viewer wird nicht unterstützt.

Einschränkungen für die Nutzung mehrerer Treiber im gleichen System

Der TM-T88V Software Installer installiert den Treiber möglicherweise nicht, oder falls doch, wird die Kombination aus vorhandenem und neu installiertem Treiber unter Umständen nicht unterstützt. Siehe folgende Tabelle.

Übersicht

Vor der Installation des TM-T88V-Treibers	TM-T88V Software Installer				
	A	B	C	D	E
Advanced Printer Driver Ver.3	✓	-	-	-	-
Advanced Printer Driver Ver.4.00 bis 4.08	!	-	_*	_*	_*
Advanced Printer Driver Ver4.09 oder 4.17	-	-	-	-	-
Advanced Printer Driver Ver4.50 bis 4.53	-	-	✓	✓	✓
Advanced Printer Driver Ver4.54 oder aktueller	-	✓	✓	✓	✓
OPOS ADK Ver.2.67 älter	-	-	!	-	-
OPOS ADK Ver.2.68 oder aktueller	-	✓	!	✓	-
aktueller OPOS ADK for .NET Ver.1.11.8 älter	-	-	-	!	-
OPOS ADK for .NET Ver.1.11.20 oder aktueller	-	✓	✓	!	-
JavaPOS ADK Ver.1.11.18 älter	-	-	-	-	!
JavaPOS ADK Ver.1.11.20 oder aktueller	-	✓	-	-	!
TM-S1000-Treiber	-	✓	✓	✓	-
TM-S9000/2000-Treiber	-	✓	✓	✓	-
TM-J9000 OPOS ADK	-	✓	✓	✓	-
TM-J9000 Advanced Printer Driver	-	✓	✓	✓	-
TM-J9000 Status API	-	✓	✓	✓	-
TMCOMUSB Ver.2	-	-	-	-	-
TMCOMUSB Ver.3 und Ver.4. oder Epson TM Virtual Port Driver Ver. 5 bis Ver.7.00	✓	-	✓	✓	✓
Epson TM Virtual Port Driver Ver.7.10a oder aktueller	-	✓	✓	✓	✓
Epson InkJet Printer Driver	✓	✓	✓	✓	✓

A : Advanced Printer Driver Ver.3.04

B : Advanced Printer Driver Ver.5

C : OPOS ADK Ver.2.7x (TM-T88V)

D : OPOS ADK for .NET Ver.1.12.x (TM-T88V)

E : JavaPOS ADK für Windows Ver.1.13.x (TM-T88V)

✓ : Unterstützt

- : Nicht unterstützt

* : Kann nicht installiert werden.

! : TM-T88V Software Installer startet im Aktualisierungsmodus. Das Installationsprogramm zeigt die Version des bereits auf dem Computer installierten Treibers an und ermöglicht Ihnen die Aktualisierung des Treibers.

Zugriff auf die Handbücher

Die Handbücher für die Treiber und Dienstprogramme wurden zusammen mit diesen installiert.

Übersicht

Um die Handbücher einzusehen, rufen Sie sie wie folgt auf.

- Advanced Printer Driver Ver.5
Start – All Programs (Alle Programme) / All apps (Alle Apps)(Windows 8) – EPSON – EPSON Advanced Printer Driver 5 – EPSON APD5 TM-Txx Manual
 Mit Einf. Install. werden keine Handbücher installiert. Sie müssen die Handbücher nach Abschluss von Easy Install gesondert installieren.
 Siehe „Installieren des Advanced Printer Driver Ver5-Handbuchs“ auf Seite 26
- Advanced Printer Driver Ver.3.04
 Dieses Handbuch wird im folgenden Ordner gespeichert.
 C:\EPSON Advanced Printer Driver\Manual
- OPOS ADK
Start - All Programs (Alle Programme) / All apps (Alle Apps) (Windows 8) - OPOS - Manual
- OPOS ADK for .NET
Start - All Programs (Alle Programme) / All apps (Alle Apps) (Windows 8) - EPSON OPOS for .NET - Manual
- JavaPOS ADK für Windows
Start – All Programs (Alle Programme) / All apps (Alle Apps)(Windows 8) – Epson JavaPOS ADK – Documentation
- TM-T88V Utility
 Außer Windows 8:
Start - All Programs (Alle Programme) - EPSON - TM-T88V Software - TM-T88V Utility User's Manual (TM-T88V Utility Benutzerhandbuch)
 Windows 8:
Start - All apps (Alle Apps) - EPSON TM-T88V - EPSON TM-T88V Utility User's Manual (EPSON TM-T88V Utility Benutzerhandbuch)
- EpsonNet Simple Viewer
Start – All Programs (Alle Programme) / All apps (Alle Apps)(Windows 8) – EpsonNet – EpsonNet Simple Viewer – User's Manual (Benutzerhandbuch)

Betriebssystembezogene Unterschiede

Der Inhalt der Beschreibungen einiger Bedienvorgänge in diesem Handbuch kann je nach Betriebssystem anders sein. Siehe nachstehende Liste.

Parameter	Beschreibung
Angezeigte Bildschirme	Für Beschreibungen in dieser Anleitung werden die Bildschirme von Windows 7 verwendet.

Übersicht

Parameter	Beschreibung
Überprüfung und Einstellung des Druckertreibers	<p>Windows 8 Desktop – Sidebar Settings (Einstellungen) – Control Panel (Systemsteuerung) – Hardware and Sound (Hardware und Sound) – Devices and Printers (Geräte und Drucker)</p> <p>Windows 7 Start - Control Panel (Systemsteuerung) - Hardware and Sound (Hardware und Sound) - Devices and Printers (Geräte und Drucker) Klicken Sie mit der rechten Maustaste auf den Druckertreiber und wählen Sie Printer properties (Druckereigenschaften).</p> <p>Windows Vista Start - Control Panel (Systemsteuerung) - Hardware and Sound (Hardware und Sound) - Printers (Drucker) Klicken Sie mit der rechten Maustaste auf den Druckertreiber und wählen Sie Properties (Eigenschaften).</p> <p>Windows XP Start - Control Panel (Systemsteuerung) - Printers and Faxes (Drucker und Faxgeräte) Klicken Sie mit der rechten Maustaste auf den Druckertreiber und wählen Sie Properties (Eigenschaften).</p> <p>Windows 2000 Start - Settings (Einstellungen) - Control Panel (Systemsteuerung) - Printers (Drucker) Klicken Sie mit der rechten Maustaste auf den Druckertreiber und wählen Sie Properties (Eigenschaften).</p>
Starten von TM-T88V Utility	<p>Windows 8 Start - All apps (Alle Apps) - EPSON TM-T88V - EPSON TM-T88V Utility</p> <p>Windows 7 Start - All Programs (Alle Programme) - EPSON - TM-T88V Software - TM-T88V Utility</p> <p>Windows Vista Start - All Programs (Alle Programme) - EPSON - TM-T88V Software - TM-T88V Utility</p> <p>Windows XP Start - All Programs (Alle Programme) - EPSON - TM-T88V Software - TM-T88V Utility</p>
Deinstallieren eines Programms	<p>Windows 8 Desktop – Sidebar Settings (Einstellungen) – Control Panel (Systemsteuerung) – Uninstall a program (Programm deinstallieren)</p> <p>Windows 7 Start - Control Panel (Systemsteuerung) - Uninstall a program (Programm deinstallieren)</p> <p>Windows Vista Start - Control Panel (Systemsteuerung) - Uninstall a program (Programm deinstallieren)</p> <p>Windows XP Start - Control Panel (Systemsteuerung) - Add or Remove Programs (Programme hinzufügen oder entfernen)</p> <p>Windows 2000 Start - Settings (Einstellungen) - Control Panel (Systemsteuerung) - Add/Remove Programs (Programme hinzufügen/entfernen)</p>

Aufrufen des Benutzerhandbuchs

- Software-Benutzerhandbuch (vorliegendes Handbuch):
 Erklärt die Verwendung der TM-T88V Software & Documents Disc, die Installation des Treibers und die Nutzung der Dienstprogramme usw.

Übersicht

- ❑ Benutzerhandbuch:
Beschreibt die Einrichtung der im Karton enthaltenen Hardware für den TM-T88V, die Nutzung des Geräts und die geltenden Sicherheitsnormen und Sicherheitshinweise usw.
- ❑ Technical Reference Guide:
Enthält alle Informationen, die für die Entwicklung, das Design und/oder die Installation eines Systems mit dem TM-T88V oder für die Entwicklung oder das Design einer Druckeranwendung für den TM-T88V benötigt werden.

Die Handbücher werden wie folgt aufgerufen.

- 1 Legen Sie die TM-T88V Software & Documents Disc in den Computer ein. Der TM-T88V Software Installer wird automatisch gelesen und der Bildschirm **EPSON TM-T88V Software Installer** wird angezeigt. Klicken Sie auf die Schaltfläche **Manuels**.

Wird der TM-T88V Software Installer nicht automatisch gelesen, doppelklicken Sie auf das Symbol **TMInstallNavi.exe** auf der TM-T88V Software & Documents Disc.



- 2 Der Bildschirm **Manuels** wird angezeigt. Klicken Sie auf die Schaltfläche des Handbuchs, das Sie lesen möchten.

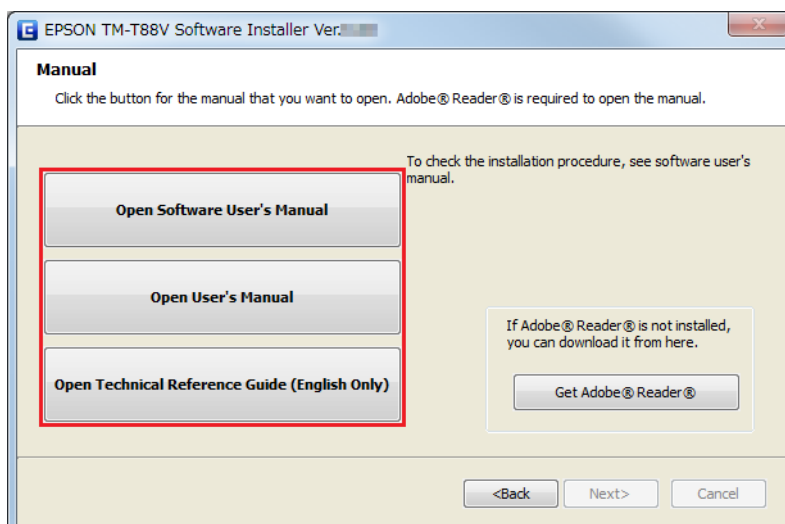

Übersicht

Aufruf der URL der Epson Support-Webseite

Die Webseite verfügt über eine Vielzahl an Produktinformationen sowie einen Downloadservice für den neuesten Treiber.

- 1 Legen Sie die TM-T88V Software & Documents Disc in den Computer ein. Der TM-T88V Software Installer wird automatisch gelesen und der Bildschirm **EPSON TM-T88V Software Installer** wird angezeigt. Klicken Sie auf die Schaltfläche **Support**.

Wird der TM-T88V Software Installer nicht automatisch gelesen, doppelklicken Sie auf das Symbol **TMInstallNavi.exe** auf der TM-T88V Software & Documents Disc.



- 2 Der Bildschirm **Support Information (Support Informationen)** wird angezeigt. Klicken Sie auf die Schaltfläche für Ihre Region. Die URL der Epson Support-Webseite wird angezeigt.



Installation

In diesem Kapitel wird beschrieben, wie Sie die Druckertreiber installieren und nach der Installation einen Testdruck vornehmen. Der Deinstallationsvorgang wird ebenfalls erklärt.

☞ Siehe „Deinstallation“ auf Seite 46



Vorsicht:

- Für die Installation müssen Sie über Administratorrechte verfügen.
- Schließen Sie vor Beginn der Installation alle laufenden Anwendungen.

Installationsarten

Sie können eine der folgenden Installationsarten aus der folgenden Liste auswählen.

- Einf. Install.: ☞ Siehe „Einf. Install.“ auf Seite 13
Dies ist die Standardinstallationsart, bei welcher der Druckertreiber für den TM-T88V und das TM-T88V Utility installiert wird. Wenn Sie eine Ethernet/Wireless-LAN-Verbindung verwenden, werden auch EpsonNet Config und EpsonNet Simple Viewer installiert.
- Benutzerdef. Install.: ☞ Siehe „Benutzerdef. Install.“ auf Seite 30
Hier können Sie die Druckertreiber und Dienstprogramme auswählen, die Sie installieren möchten. Wählen Sie diese Installationsart aus, wenn Sie den OPOS-Treiber, den JavaPOS-Treiber, das Handbuch für den Druckertreiber sowie Muster- und Hilfsprogramme für die Entwicklung von Programmen installieren möchten.
- Aktualisierungsmodus: ☞ Siehe „Aktualisierungsmodus“ auf Seite 43
Wenn der Druckertreiber und/oder UPOS bereits installiert ist, wird die Version des Treibers angezeigt und Sie können entscheiden, ob der Treiber aktualisiert werden soll oder nicht.

Einf. Install.



Vorsicht:

- Schließen Sie bei der Installation nur einen Drucker an den Computer an. Schließen Sie nicht mehrere Drucker an.
- Schalten Sie den Drucker aus und starten Sie dann die Installation.

1

Legen Sie die TM-T88V Software & Documents Disc in den Computer ein. Der TM-T88V Software Installer wird automatisch gelesen und das Fenster **EPSON TM-T88V Software Installer** wird angezeigt. Klicken Sie auf die Schaltfläche **Install Now (Installieren)**.

Hinweis:

Die angezeigte Sprache kann unter **Select language (Sprache auswählen)** geändert werden.

Installation

Wenn der TM-T88V Software Installer nicht automatisch gelesen wird, doppelklicken Sie auf das Symbol **TMInstallNavi.exe** auf der TM-T88V Software & Documents Disc.

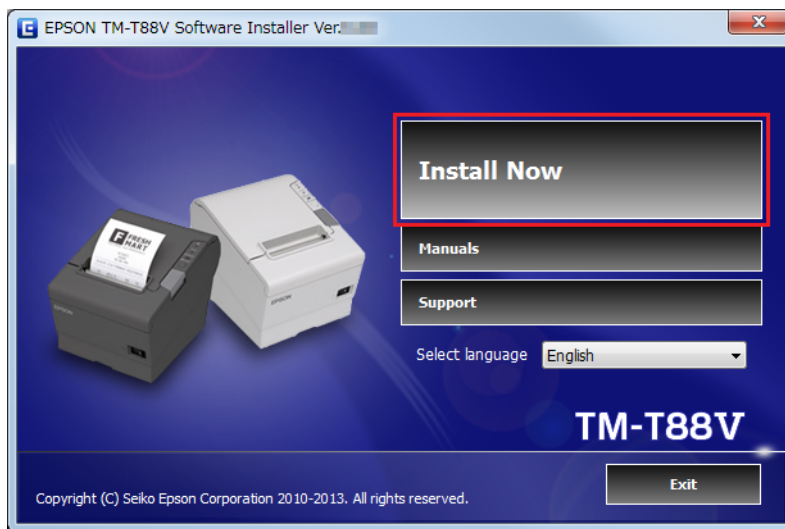

2 Der Bildschirm **License Agreement (Lizenzvereinbarung)** wird angezeigt. Lesen Sie den Inhalt und wählen Sie **I accept the terms in the license agreement (Ich akzeptiere die Bedingungen der Lizenzvereinbarung)**. Klicken Sie dann auf die Schaltfläche **Next (Weiter)**.

3 Der Bildschirm **Select Installation Type (Installationstyp auswählen)** wird angezeigt. Klicken Sie auf die Schaltfläche **Easy Install (Einf. Install.)**.

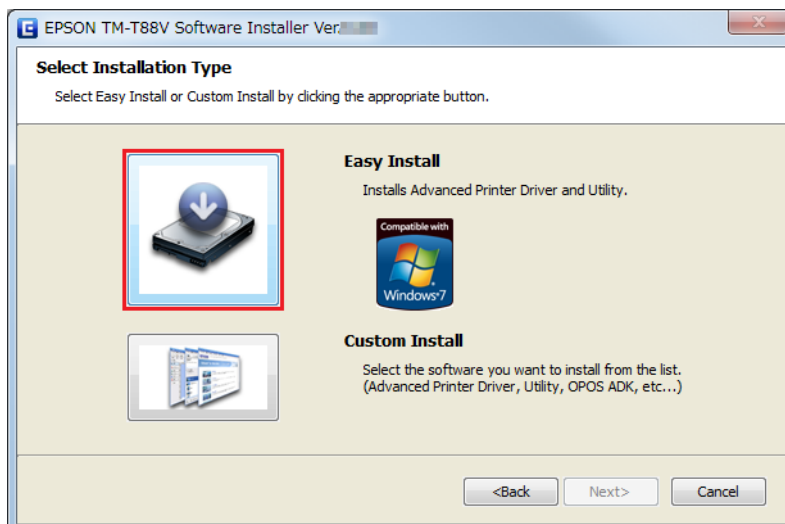

Installation

- 4** Der Bildschirm **Connect Printer (Drucker anschließen)** wird angezeigt. Verbinden Sie den Computer mit dem Drucker und schalten Sie den Drucker ein.

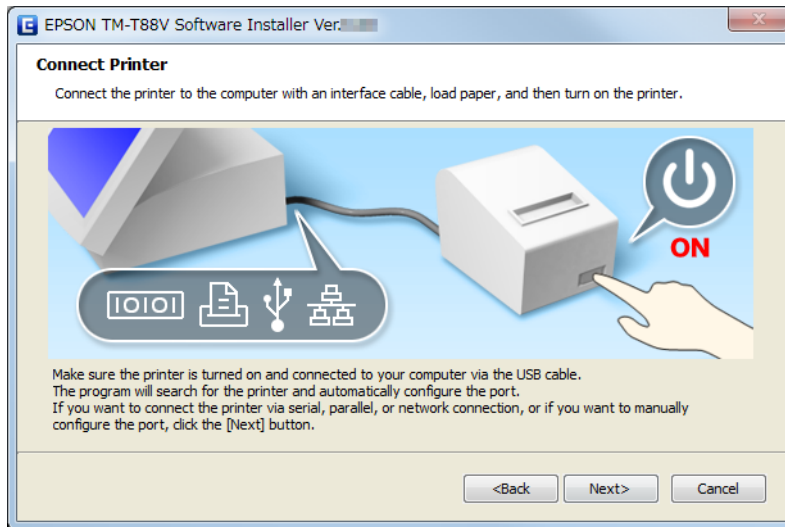

Wenn die USB-Verbindung zwischen dem Computer und dem Drucker hergestellt wurde, wird die Pop-up-Meldung **Installing device driver software (Installieren von Gerätetreibersoftware)** in der Taskleiste angezeigt und das Setup wird automatisch gestartet. Fahren Sie nach Abschluss der Einstellungen mit Schritt 10 fort.

Wenn Sie den Drucker über eine andere Schnittstelle als USB anschließen oder wenn Sie den Treiber installieren, ohne den Drucker anzuschließen, klicken Sie auf **Next (Weiter)**.

- 5** Das Fenster **Select Printer Language (Resident Character) (Druckersprache (Resident Character) auswählen)** wird angezeigt. Wählen Sie die Sprache Ihres Druckers aus und klicken Sie auf **Next (Weiter)**.

Hinweis:
 Sie können die Sprache unter dem Punkt **Resident Character** überprüfen, der bei einem Selbsttest gedruckt wird. Schalten Sie zum Starten des Selbsttests das Gerät bei geschlossener Papierrollenabdeckung mit der EIN-/AUS-Taste ein und halten Sie gleichzeitig die FEED-Taste gedrückt. Drücken Sie die FEED-Taste so lang, bis der Druckvorgang beginnt.

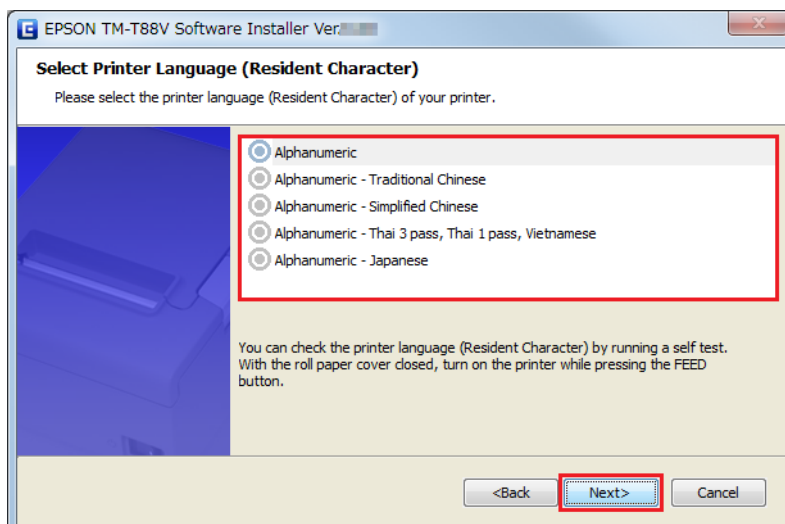

Installation

Wenn Sie mit einem Windows 2000-Computer arbeiten, fahren Sie mit Schritt 10 fort.

6 Der Bildschirm **Communication Port Settings (Einstell. Komm.anchluss)** wird angezeigt. Die Einstellung variiert je nach Anschlussmethode. Wählen Sie den Anschluss für die Druckerverbindung.

Serielle Verbindung	Fahren Sie mit Schritt 7 fort.
Parallele Verbindung	Klicken Sie auf Parallel port (Parallelanschluss). Wählen Sie den LPT-Port aus und klicken Sie auf Next (Weiter). Fahren Sie mit Schritt 10 fort.
USB-Verbindung	Klicken Sie auf die Schaltfläche USB port (USB-Anschl.) und dann auf Next (Weiter). Fahren Sie mit Schritt 10 fort.
Ethernet-Verbindung	Fahren Sie mit Schritt 8 fort.

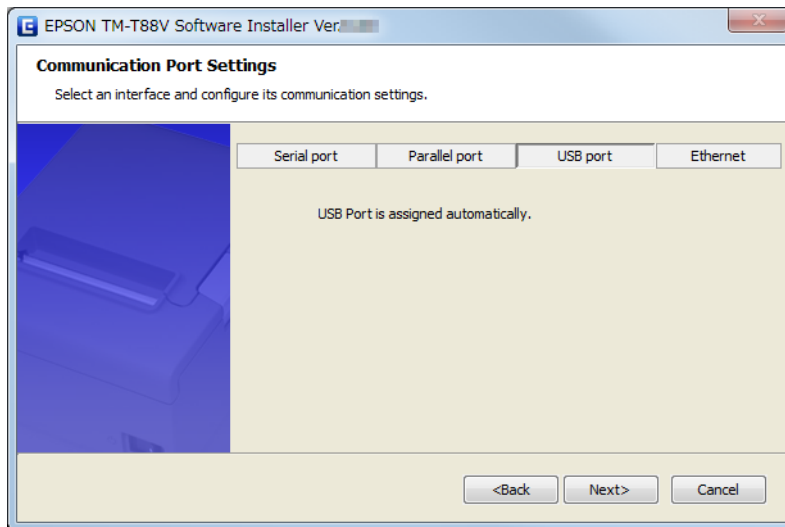

7 Klicken Sie auf die Schaltfläche **Serial port (Ser. Anschluss)**. Konfigurieren Sie die Kommunikationseinstellungen und klicken Sie dann auf **Next (Weiter)**. Fahren Sie mit Schritt 10 fort.

Wählen Sie COM port (COM-Port), Bits per second (Bits pro Sekunde), Data bits (Datenbits), Parity (Parität) und Stop bits (Stoppbits).

Hinweis:
Die Einstellung für die serielle Kommunikation des Treibers sollte mit jener des Druckers übereinstimmen.

8 Klicken Sie auf die Schaltfläche **Ethernet**.

Wenn der Drucker bereits vernetzt ist	Fahren Sie mit Schritt 7 fort.
Bei Verwendung von Ethernet	Klicken Sie auf die Schaltfläche EpsonNet Config starten und konfigurieren Sie die Netzwerkeinstellung des Druckers mit EpsonNet Config. ☞ Siehe „ Einstellung der Netzwerkadresse für Ethernet-Drucker “ auf Seite 19

Installation

Bei Verwendung des Wireless-LAN	Klicken Sie auf die Schaltfläche EpsonNet Config starten und konfigurieren Sie die Netzwerkeinstellung des Druckers mit EpsonNet Config. ☞ Siehe „Netzwerkeinstellung des Druckers für Wireless-LAN-Verbindung“ auf Seite 20
Bei Konfiguration der Netzwerkeinstellung nach der Treiberinstallation	Fahren Sie mit Schritt 7 fort.

Hinweis:
 Wenn EpsonNet Config nicht installiert ist, wird die Meldung **Cannot start EpsonNet Config. Do you want to install it now? (EpsonNet Config. kann nicht gestartet werden. Möchten Sie die Anwendung jetzt installieren?)** angezeigt. Klicken Sie auf **Yes (Ja)**, um das Programm zu installieren.

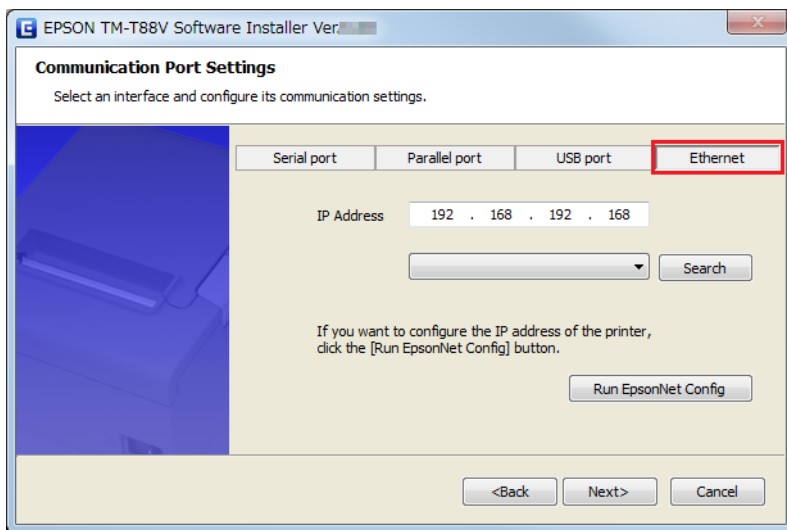

9 Konfigurieren Sie die IP-Adresse des Druckers unter **IP Address (IP-Adresse)** und klicken Sie dann auf **Next (Weiter)**. Fahren Sie mit Schritt 10 fort.

Beim Konfigurieren der Netzwerkeinstellung nach dem Installieren des Treibers müssen Sie dem Drucker die hier eingestellte IP-Adresse des Druckertreiberports zuweisen oder die IP-Adresse des Druckertreiberports so ändern, dass sie mit jener übereinstimmt, die später dem Drucker zugewiesen wird.

10 Der Bildschirm Start Installation (Installation starten) wird angezeigt. Der zu installierende Treiber und das zu installierende Dienstprogramm werden aufgelistet.

- Advanced Printer Driver Ver.5.xx
- TM-T88V Utility Ver. x.xx
- EpsonNet Config Ver. x.xx (nur für Ethernet-Verbindung)
- EpsonNet Simple Viewer (nur für Ethernet-Verbindung)

Klicken Sie auf die Schaltfläche **Install (Installieren)**, um die Installation zu starten.

Installation

Wenn Sie mit einem Windows 2000-Computer arbeiten, startet die Installation des Advanced Printer Driver Ver. 3.04 automatisch, nachdem das TM-T88V Utility installiert wurde.

☞ Siehe „[Installieren des Advanced Printer Driver Ver. 3.04](#)“ auf Seite 28

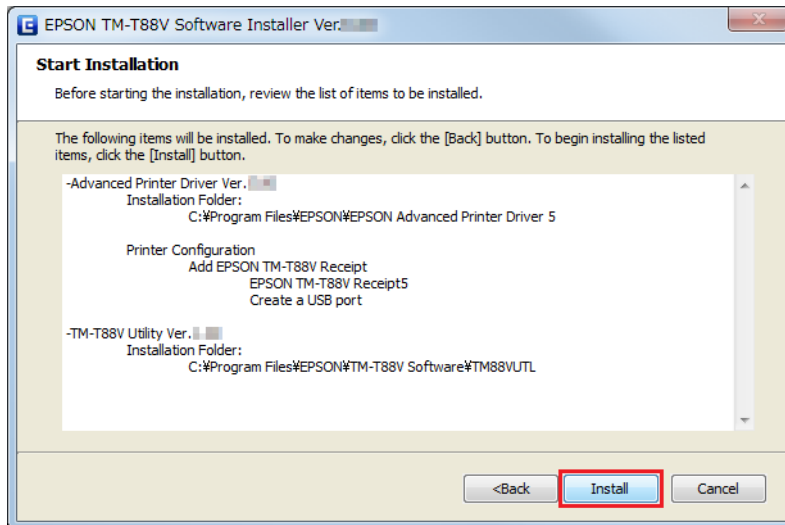

11

Ist die Installation fertiggestellt, wird der Bildschirm **Installation Finished (Installation abgeschlossen)** angezeigt.

Bei Durchführung eines Testdrucks	Klicken Sie auf die Schaltfläche Printing Test (Drucktest) . Ist der Testdruck abgeschlossen, klicken Sie auf Finish (Beenden) , um die Installation zu beenden.
Beim Beenden der Installation	Entfernen Sie das Häkchen von Run TM-T88V Utility (TM-T88V Utility ausführen) . Klicken Sie dann auf Finish (Beenden) , um die Installation zu beenden.
Wenn der Drucker immer TM-T88V Utility verwendet	Versehen Sie das Kontrollkästchen Run TM-T88V Utility (TM-T88V Utility ausführen) mit einem Häkchen (das Kästchen ist standardmäßig markiert). Klicken Sie auf die Schaltfläche Finish (Beenden) , um die Installation fertigzustellen. TM-T88V Utility wird ausgeführt. ☞ Siehe „ TM-T88V Utility “ auf Seite 66

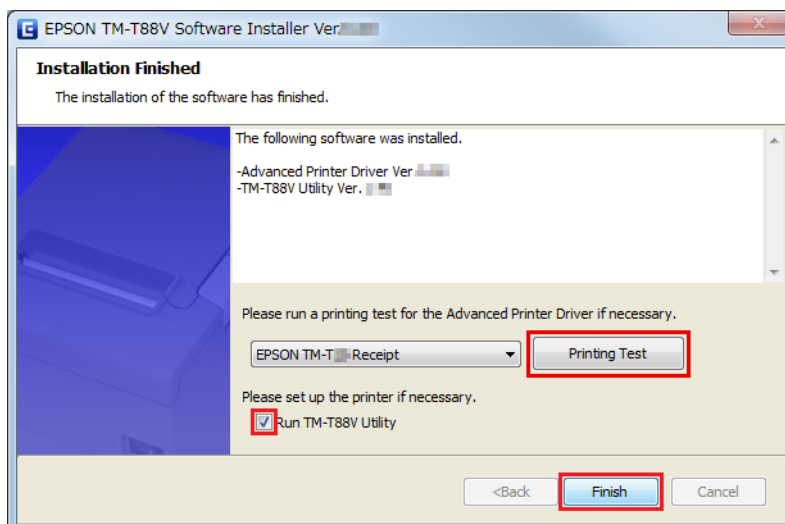

Installation

Hiermit ist die Installation des Druckertreibers abgeschlossen. Informationen zum Drucken mit dem Druckertreiber.

☞ Siehe „Verwendung des Druckertreibers“ auf Seite 51

Einstellung der Netzwerkadresse für Ethernet-Drucker

Wenn Sie eine Ethernet-Verbindung verwenden, konfigurieren Sie die IP address (IP-Adresse) mit EpsonNet Config.

1 Starten Sie EpsonNet Config.

Wenn EpsonNet Config bereits installiert ist, starten Sie das Programm durch Klicken auf **Start – All Programs (Alle Programme) – EpsonNet – EpsonNet Config Vx – EpsonNet Config**.

2 Der Bildschirm **EpsonNet Config** wird angezeigt.

Überprüfen Sie, ob der gewünschte Drucker im Bildschirm aufgelistet ist.

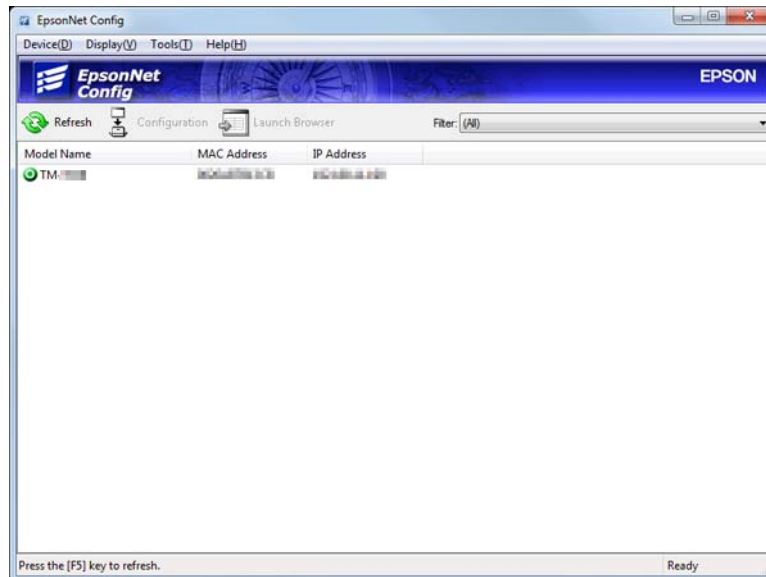

3 Wählen Sie den Drucker aus, den Sie konfigurieren möchten, und klicken Sie dann auf die Schaltfläche **Configuration**.

Wird der Drucker nicht angezeigt, klicken Sie auf die Schaltfläche **Refresh**.

4 Der Bildschirm **Device Properties** wird angezeigt. Wählen Sie **Network Interface – TCP/IP – Basic**.

Installation

5 Konfigurieren Sie die IP address (IP-Adresse) des Druckers. Klicken Sie dann auf die Schaltfläche **Transmit (Übertragen)**.

Wählen Sie **Manual** und **Set using PING**. Konfigurieren Sie dann die IP Address (IP-Adresse), die Subnetzmaske und das Standardgateway.

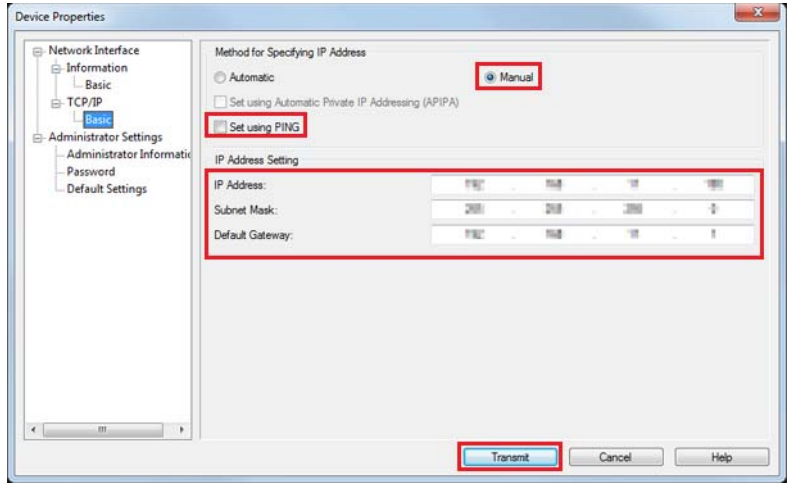

6 Der Bildschirm zur Bestätigung wird angezeigt. Klicken Sie auf die Schaltfläche **Yes (Ja)**.

7 Die konfigurierten Einstellungen werden an den Drucker gesendet. Nach ca. 30 Sekunden wird das Fenster für die Fertigstellung angezeigt.

Klicken Sie auf **OK**.

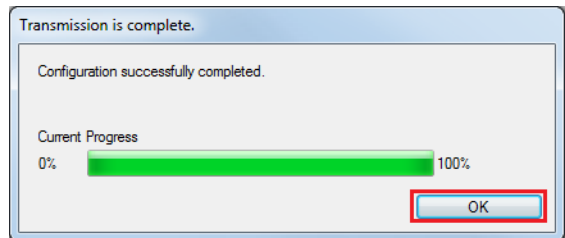

8 Kontrollieren Sie die Einstellungen im Bildschirm **EpsonNet Config**.

9 Beenden Sie EpsonNet Config.

Netzwerkeinstellung des Druckers für Wireless-LAN-Verbindung

Benutzen Sie bei Verwendung einer Wireless-LAN-Verbindung das EpsonNet Config zum Konfigurieren der Netzwerkeinstellung.

Vorsicht:
Schließen Sie den Drucker über den USB-Anschluss UB-R03 des Druckers an den Computer an.

Installation

- 1 Starten Sie EpsonNet Config.
 Wenn EpsonNet Config bereits installiert ist, starten Sie das Programm durch Klicken auf **Start - All Programs (Alle Programme) - EpsonNet - EpsonNet Config Vx - EpsonNet Config**.
- 2 Der Bildschirm **EpsonNet Config** wird angezeigt.
 Überprüfen Sie, ob der gewünschte Drucker im Bildschirm aufgelistet ist.

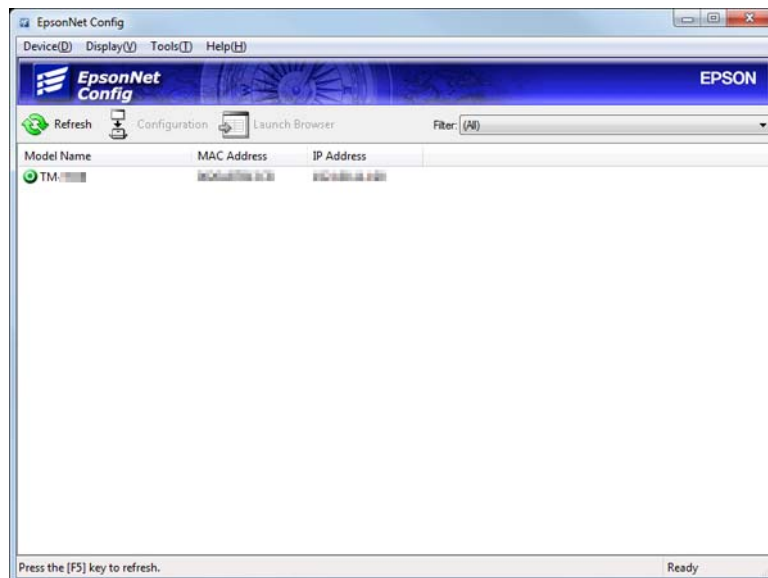

- 3 Wählen Sie den Drucker aus, den Sie konfigurieren möchten, und klicken Sie dann auf die Schaltfläche **Configuration**.
 Wird der Drucker nicht angezeigt, klicken Sie auf die Schaltfläche **Refresh**.
- 4 Der Bildschirm **Device Properties** wird angezeigt. Wählen Sie **Network Interface - Network - Basic(Wireless)**.
- 5 Stellen Sie das Wireless-LAN ein.

Wenn es sich beim Kommunikationsmodus um den Ad-Hoc-Modus handelt.	Fahren Sie mit Schritt 6 fort.
Wenn es sich beim Kommunikationsmodus um den Infrastruktur-Modus handelt.	Fahren Sie mit Schritt 7 fort.

Installation

6 Wenn es sich beim Kommunikationsmodus um den Ad-Hoc-Modus handelt, wird das Wireless-LAN wie folgt eingestellt. Wenn Sie die Konfiguration der Einstellungen beendet haben, fahren Sie mit Schritt 8 fort.

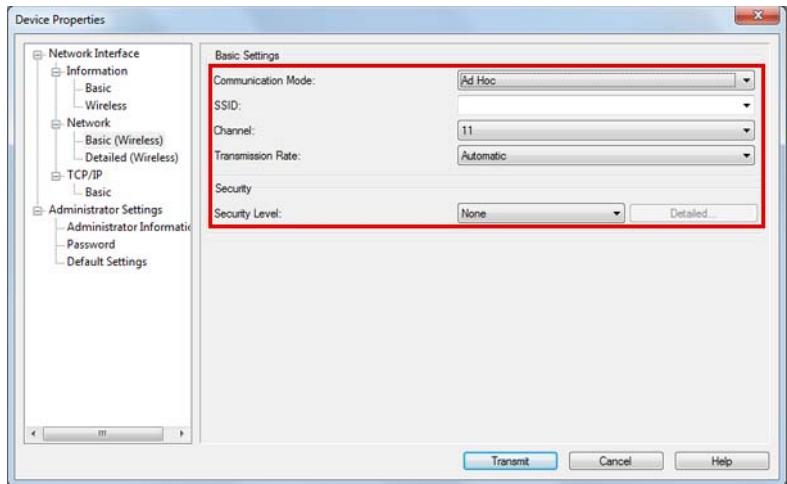

Einstellung	Beschreibung
Communication Mode:	Wählen Sie Ad Hoc .
SSID:	Stellen Sie SSID ein. Es stehen Ihnen maximal 32 alphanumerische Zeichen zur Verfügung.
Channel:	Wählen Sie den Kanal aus.
Transmission Rate:	Wählen Sie die Übertragungsrate aus.
Security Level:	Wählen Sie die Sicherheitsstufe aus.

Bei einem Security Level von **WEP-64bit(40bit)** oder **WEP-128bit(104bit)**:

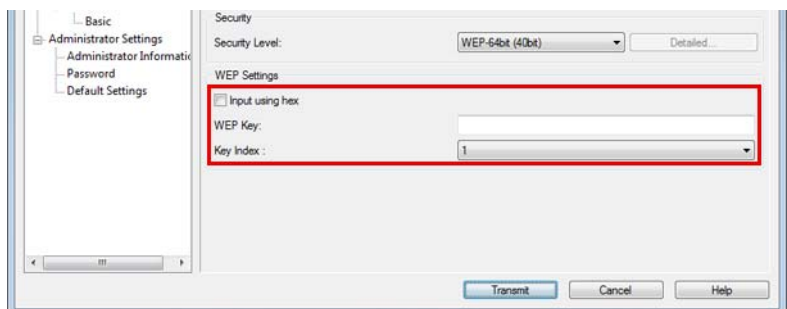

Einstellung	Beschreibung
Input using hex	Markieren Sie das Kontrollkästchen für eine Eingabe des WEP-Schlüssels als Hexadezimalzahl.
WEP Key:	Die Länge von WEP Key unterscheidet sich je nach Security Level. Bei WEP-64bit(40bit): 5 ASCII-Zeichen Bei Hexadezimal WEP-64bit(40bit): 10 Stellen Bei WEP-128bit(104bit): 13 ASCII-Zeichen Bei Hexadezimal WEP-128bit(104bit): 26 Stellen
Key Index:	Wählen Sie den Schlüsselindex.

Installation

7 Wenn es sich beim Kommunikationsmodus um den Infrastruktur-Modus handelt, wird das Wireless-LAN wie folgt eingestellt. Wenn Sie die Konfiguration der Einstellungen beendet haben, fahren Sie mit Schritt 8 fort.

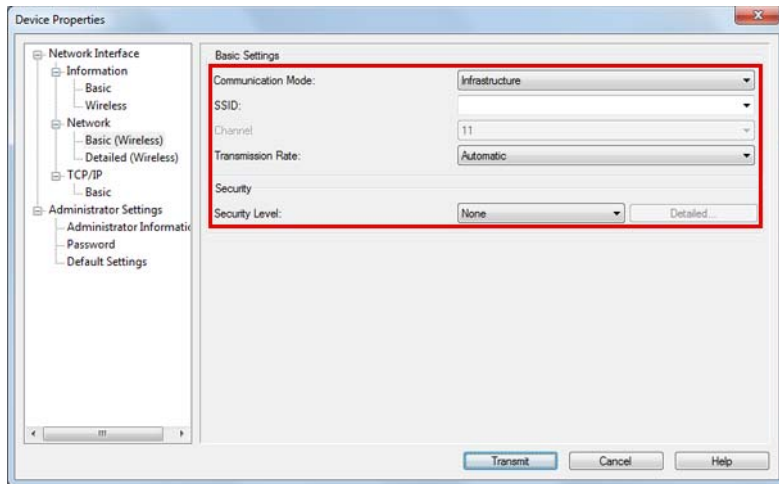

Einstellung	Beschreibung
Communication Mode:	Wählen Sie Infrastructure .
SSID:	Stellen Sie SSID ein. Es stehen Ihnen maximal 32 alphanumerische Zeichen zur Verfügung.
Transmission Rate:	Wählen Sie die Übertragungsrate aus.
Security Level:	Wählen Sie die Sicherheitsstufe aus.

Bei einem Security Level von **WEP-64bit(40bit)** oder **WEP-128bit(104bit)**:

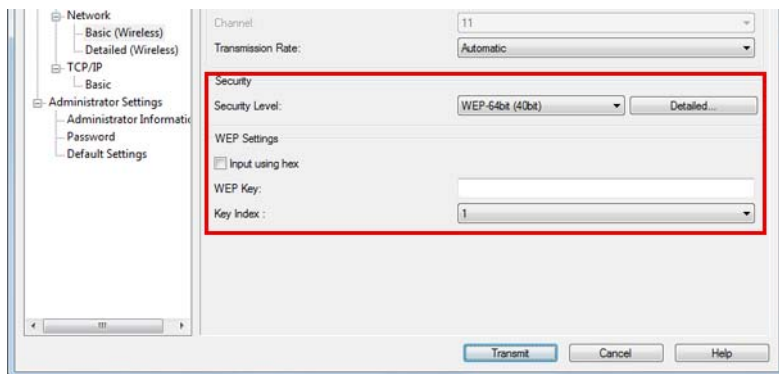

Einstellung	Beschreibung
Input using hex	Markieren Sie das Kontrollkästchen für eine Eingabe des WEP-Schlüssels als Hexadezimalzahl.
WEP Key:	Die Länge von WEP Key unterscheidet sich je nach Security Level. Bei WEP-64bit(40bit): 5 ASCII-Zeichen Bei Hexadezimal WEP-64bit(40bit): 10 Stellen Bei WEP-128bit(104bit): 13 ASCII-Zeichen Bei Hexadezimal WEP-128bit(104bit): 26 Stellen
Key Index:	Wählen Sie den Schlüsselindex.

Installation

Einstellung	Beschreibung
Detailed	Öffnet das Fenster Detailed Security Settings. Wählen Sie AP Authentication Method unter Open System oder Shared Key im Fenster Detailed Security Settings.

Bei einem Security Level von **WPA/WPA2-PSK**:

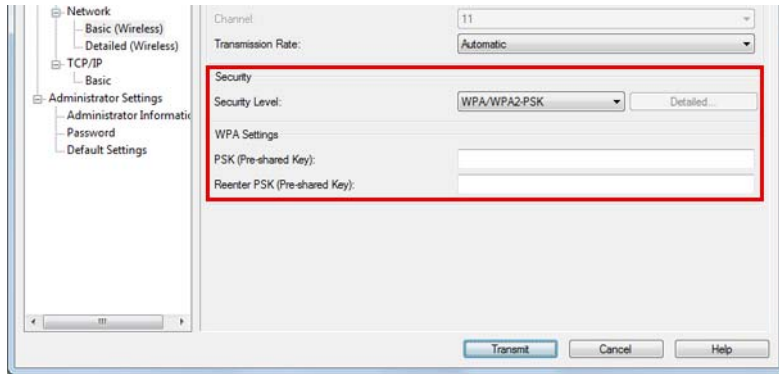

Einstellung	Beschreibung
PSK (Pre-shared Key):	Geben Sie Pre-shared Key ein. 8 bis 63 ASCII-Zeichen
Reenter PSK (Pre-shared Key):	Geben Sie Pre-shared Key erneut ein.

8 Wählen Sie **Network Interface – TCP/IP – Basic**.

9 TCP/IP-Einstellungen wie die IP Address (IP-Adresse).

Die Einstellungsparameter für Manual und Automatic unterscheiden sich. Notieren Sie sich die IP Address (IP-Adresse) zum Kontrollieren der Einstellung. Wenn Sie die IP Address (IP-Adresse) selbst festlegen, wählen Sie **Manual** aus. Wenn Sie die vom Router durch DHCP zugewiesene IP Address (IP-Adresse) verwenden, wählen Sie **Automatic** aus.

Zum manuellen Einstellen der IP Address (IP-Adresse)	Fahren Sie mit Schritt 10 fort.
Zum automatischen Einstellen der IP Address (IP-Adresse)	Fahren Sie mit Schritt 11 fort.

Installation

10

Legen Sie die IP Address (IP-Adresse), Subnet Mask und Default Gateway fest. Fahren Sie im Anschluss mit Schritt 12 fort.

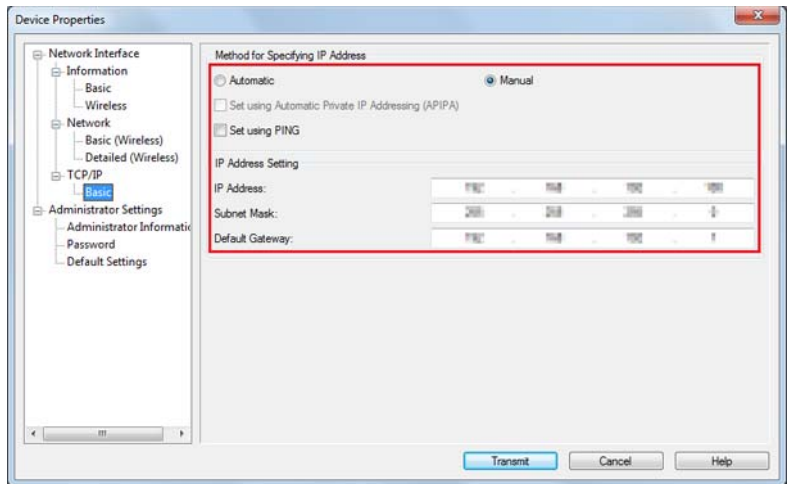

Einstellung	Beschreibung
Automatic/Manual	Wählen Sie Manual aus.
Set using PING	Wenn Sie die IP Address (IP-Adresse) mithilfe des PING-Befehls vom Netzwerkcomputer aus einstellen, markieren Sie das Kontrollkästchen Set using PING .
IP Address (IP-Adresse)	Legen Sie die IP Address (IP-Adresse) fest.
Subnet Mask	Legen Sie Subnet Mask fest.
Default Gateway	Legen Sie Default Gateway fest.

11

Legen Sie die TCP/IP fest. Fahren Sie im Anschluss mit Schritt 12 fort.

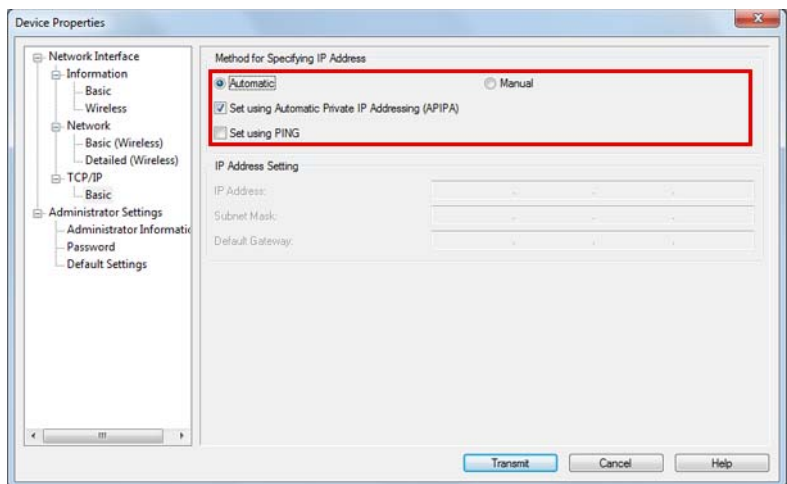

Installation

Einstellung	Beschreibung
Automatic/Manual	Wählen Sie Automatic aus. Holen Sie die IP Address (IP-Adresse), die Subnetzmaske und das Standard-Gateway beim DHCP-Server ein. Selbst wenn Sie die Subnetzmaske und das Standard-Gateway festlegen, wird der vom DHCP eingeholte Wert eingestellt.
Set using Automatic Private IP Addressing (APIPA)	Wenn der Wert nicht beim DHCP-Server eingeholt werden kann, wird die IP Address (IP-Adresse) durch Markieren des Kontrollkästchens "Set using Automatic Private IP Addressing (APIPA)" automatisch eingestellt. Für die Subnetzmaske und das Standard-Gateway werden die Standardwerte eingestellt.
Set using PING	Wenn Sie die IP Address (IP-Adresse) mithilfe des PING-Befehls vom Netzwerkcomputer aus einstellen, markieren Sie das Kontrollkästchen Set using PING .

- 12** Klicken Sie nach dem Einstellen von TCP/IP auf **Transmit (Übertragen)**.
- 13** Der Bildschirm zur Bestätigung wird angezeigt. Klicken Sie auf die Schaltfläche **Yes (Ja)**.
- 14** Die konfigurierten Einstellungen werden an den Drucker gesendet. Nach ca. 10 Sekunden wird das Fenster für die Fertigstellung angezeigt. Klicken Sie auf **OK**.

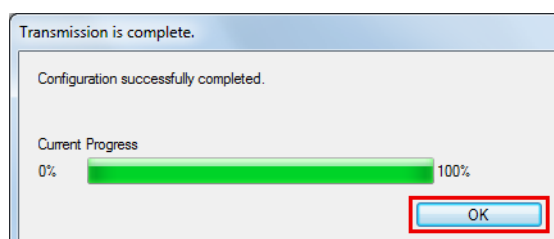

Der Bildschirm **EpsonNet Config** wird erneut angezeigt.

- 15** Klicken Sie auf **Refresh** und bestätigen Sie die Einstellungen.
- 16** Beenden Sie EpsonNet Config.

Installieren des Advanced Printer Driver Ver5-Handbuchs

Einf. Install. installiert das Advanced Printer Driver-Handbuch nicht. Um das Handbuch aufrufen zu können, müssen Sie es gesondert installieren.

- 1** Legen Sie die TM-T88V Software & Documents Disc in den Computer ein. Der TM-T88V Software Installer wird automatisch gelesen und das Fenster **EPSON TM-T88V Software Installer** wird angezeigt. Klicken Sie auf die Schaltfläche **Install Now (Installieren)**.

Wird der **TM-T88V Software Installer** nicht automatisch gelesen, doppelklicken Sie auf das Symbol **TMInstallNavi.exe** auf der TM-T88V Software & Documents Disc.

Installation

- 2 Der Bildschirm **License Agreement (Lizenzvereinbarung)** wird angezeigt. Lesen Sie den Inhalt und wählen Sie **I accept the terms in the license agreement (Ich akzeptiere die Bedingungen der Lizenzvereinbarung)**. Klicken Sie dann auf die Schaltfläche **Next (Weiter)**.
- 3 Der Bildschirm **Update Software (Software aktualisieren)** wird angezeigt. Klicken Sie auf die Schaltfläche **Next (Weiter)**.
- 4 Der Bildschirm **Select Software (Software auswählen)** wird angezeigt. Versetzen Sie das Kästchen **Sample and Manual** mit einem Häkchen und klicken Sie auf **Next (Weiter)**.

Entfernen Sie das Häkchen von den Treibern oder Dienstprogrammen, die Sie nicht installieren möchten.

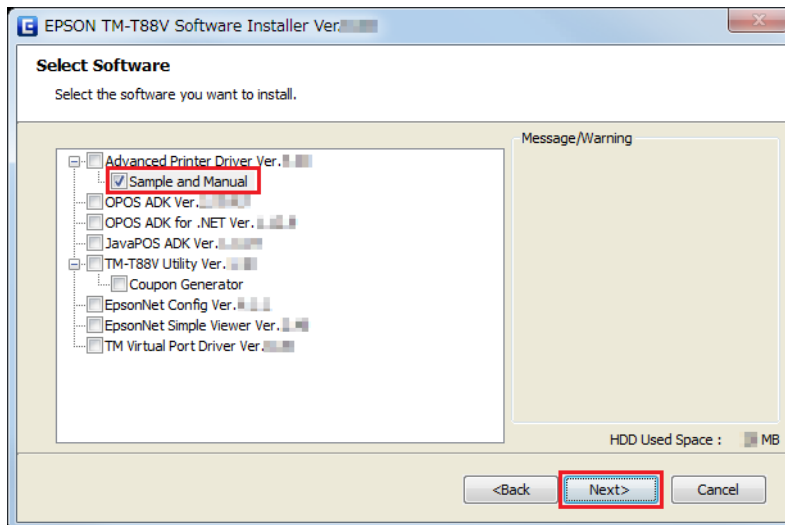

- 5 Der Bildschirm **Start Installation (Installation starten)** wird angezeigt. Klicken Sie auf die Schaltfläche **Install (Installieren)**.
- 6 Wenn der Bildschirm **EPSON APD5 Sample&Manual - InstallShield Wizard** angezeigt wird, klicken Sie auf **Next (Weiter)**.
- 7 Der Bildschirm **License Agreement (Lizenzvereinbarung)** wird angezeigt. Lesen Sie den Inhalt und wählen Sie **I accept the terms in the license agreement (Ich akzeptiere die Bedingungen der Lizenzvereinbarung)**. Klicken Sie dann auf die Schaltfläche **Next (Weiter)**.
- 8 Der Bildschirm **Ready to Install the Program** wird angezeigt. Klicken Sie auf **Install (Installieren)**, um die Musterprogramme und das Advanced Printer Driver-Handbuch zu installieren.
- 9 Der Bildschirm **InstallShield Wizard Complete** wird angezeigt. Klicken Sie auf die Schaltfläche **Finish (Beenden)**.
- 10 Der Bildschirm **Installation Finished (Installation abgeschlossen)** wird angezeigt. Klicken Sie auf die Schaltfläche **Finish (Beenden)**, um die Installation abzuschließen.

Hiermit ist die Installation des Advanced Printer Driver-Handbuchs beendet.

Installation

Installieren des Advanced Printer Driver Ver. 3.04

- 1 Der Bildschirm **License Agreement (Lizenzvereinbarung)** wird angezeigt. Lesen Sie den Inhalt und wählen Sie **I accept the terms in the license agreement (Ich akzeptiere die Bedingungen der Lizenzvereinbarung)**. Klicken Sie dann auf die Schaltfläche **Next (Weiter)**.
- 2 Das Fenster **Location to Save Files** wird angezeigt. Geben Sie den Speicherort an und klicken Sie auf **Next (Weiter)**. Die Datei wird extrahiert.
- 3 Das Fenster **Select OS** wird angezeigt. Das Betriebssystem und die Sprache werden automatisch erfasst und ausgewählt. Überprüfen Sie die Auswahl auf ihre Richtigkeit und klicken Sie auf **Next (Weiter)**.
- 4 Das Fenster **Select Module** wird angezeigt. Markieren Sie das Kontrollkästchen für **EPSON TM-T88V Receipt** und klicken Sie auf **Printer Port Setting, e.t.c.....**

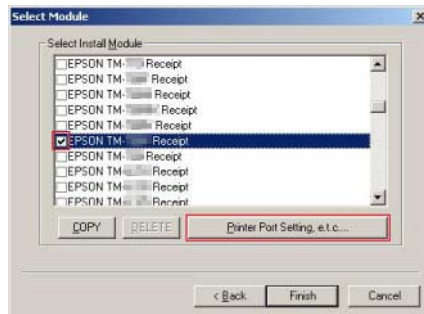

- 5 Das Fenster **Printer Port Setting, e.t.c** wird angezeigt. Wählen Sie unter **Port Type** den Port zum Anschließen des Druckers aus und konfigurieren Sie die Porteinstellung. Klicken Sie anschließend auf **OK**.

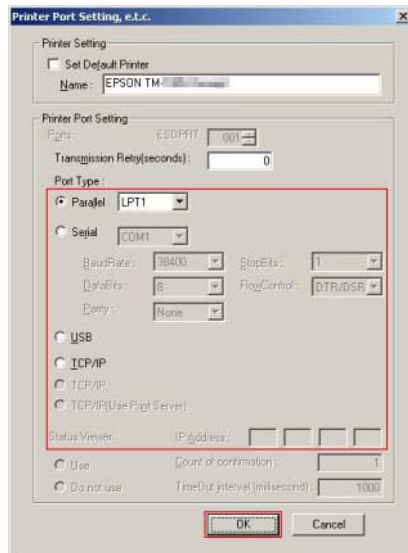

Einstellung	Beschreibung
Parallel	Wählen Sie die zu verwendende parallele Schnittstelle aus.

Installation

Einstellung		Beschreibung
Serial (Seriell)		Wählen Sie die zu verwendende serielle Schnittstelle aus.
	BaudRate	Zum Festlegen der Baud-Rate. (Der Standardwert ist 38400 .)
	DataBits	Zum Festlegen der Daten-Bits. (Der Standardwert ist 8 .)
	Parity (Parität)	Zum Festlegen der Parität. (Der Standardwert ist None (Keine) .)
	StopBits	Zum Festlegen der Stopp-Bits. (Der Standardwert ist 1.)
	FlowControl	Zum Festlegen des zu verwendenden Typs für die Steuerung des Datenflusses zwischen dem Computer und dem seriellen Gerät. (Der Standardwert ist DTR/DSR .)
USB		Es müssen keine Parameter konfiguriert werden.
TCP/IP	IP Address (IP-Adresse)	Geben Sie die IP address (IP-Adresse) des Druckers ein.

6 Das Fenster **Select Module** wird erneut angezeigt. Klicken Sie auf die Schaltfläche **Finish (Beenden)**. Der Installationsvorgang beginnt.

7 Wenn die Installation beendet ist, werden Sie gefragt, ob der Computer neu gestartet werden soll. Klicken Sie auf **No**.



8 Der Bildschirm **Installation Finished (Installation abgeschlossen)** wird angezeigt. Klicken Sie auf die Schaltfläche **Finish (Beenden)**, um die Installation abzuschließen.

9 Starten Sie den Computer neu.

Hiermit ist die Installation von Advanced Printer Driver Ver. 3.04 abgeschlossen.

Konfigurieren der IP-Adresse des Druckertreibers

Nachfolgend wird erläutert, wie die IP-Adresse des Druckers für den installierten Druckertreiber konfiguriert wird. Dadurch ändert sich die Einstellung für den Epson-Anschluss.

1 Wählen Sie **Start – Control Panel (Systemsteuerung) – Hardware and Sound (Hardware und Sound)**, öffnen Sie **Printers (Drucker)**, klicken Sie dann mit der rechten Maustaste auf den gewünschten Druckertreiber und wählen Sie **Properties (Eigenschaften)**.

 Siehe „Betriebssystembezogene Unterschiede“ auf Seite 9

Installation

- 2** Der Bildschirm mit den Eigenschaften des Druckers wird angezeigt. Wählen Sie die Registerkarte **Ports** (**Anschlüsse**) und klicken Sie auf die Schaltfläche **Configure Port...** (**Anschluss konfigurieren**).

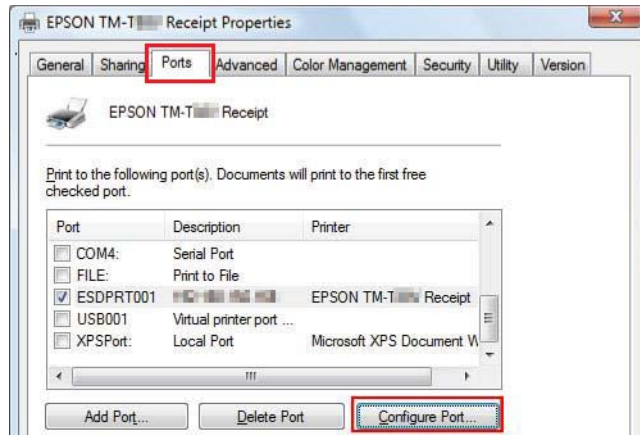

- 3** Der Bildschirm **Configure Port (Anschluss konfigurieren)** wird angezeigt. Konfigurieren Sie unter Bezugnahme auf den Bildschirm einen Anschluss und klicken Sie auf **OK**.

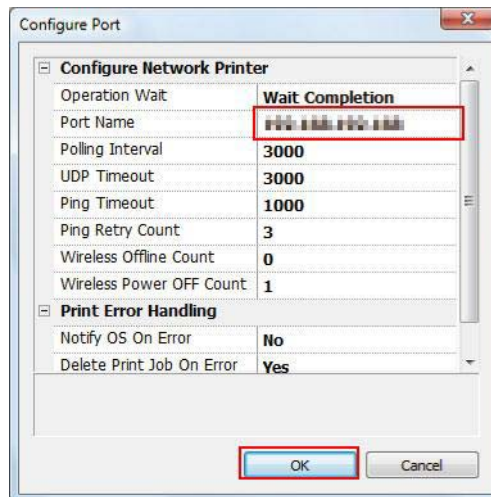

- 4** Der Bildschirm Eigenschaften wird erneut angezeigt. Wenn Sie auf **OK** klicken, werden Ihre Änderungen wirksam.

Benutzerdef. Install.



Vorsicht:

- Schließen Sie bei der Installation nur einen Drucker an. Schließen Sie nicht mehrere Drucker an.
- Wenn Sie bei der Installation gefragt werden, ob der Computer während der Installation neu gestartet werden soll, wählen Sie **No (Nein)** und fahren Sie mit der Installation fort. Starten Sie den Computer und den Drucker nach Abschluss der Installation neu. Wenn Sie **Yes (Ja)** wählen und den Computer während der Installation neu starten, werden die übrigen Treiber nicht installiert.
- Wenn Sie unter Windows 2000 mehr als einen Treiber zum Installieren auswählen, werden Sie darauf hingewiesen, dass es dadurch zu Fehlfunktionen des Druckers kommen könnte. Unter Windows 2000 können Sie nur einen Treiber installieren.

Installation

Folgende Optionen können mit Benutzerdef. Install. installiert werden. Die TM-T88V Software & Documents Disc wird für die benutzerdefinierte Installation benötigt

- Advanced Printer Driver Ver.5
 - Muster und Handbuch
- OPOS ADK
- OPOS ADK for .NET
- JavaPOS ADK
- TM-T88V Utility
 - Coupon Generator
- EpsonNet Config
- EpsonNet Simple Viewer
- Epson TM Virtual Port Driver

Öffnen des Fensters „Software auswählen“

Die TM-T88V Software & Documents Disc wird für die benutzerdefinierte Installation benötigt. Im Bildschirm **Select Software (Software auswählen)** können Sie die Optionen auswählen, die Sie installieren möchten. Gehen Sie wie folgt vor, um den Bildschirm **Select Software (Software auswählen)** anzuzeigen.

- 1** Legen Sie die TM-T88V Software & Documents Disc in den Computer ein. Der TM-T88V Software Installer wird automatisch gelesen und das Fenster **EPSON TM-T88V Software Installer** wird angezeigt. Klicken Sie auf die Schaltfläche **Install Now (Installieren)**.

Hinweis:

*Die angezeigte Sprache kann unter **Select language (Sprache auswählen)** geändert werden.*

Wenn der TM-T88V Software Installer nicht automatisch gelesen wird, doppelklicken Sie auf das Symbol **TMInstallNavi.exe** auf der Druckertreiber-CD.

- 2** Der Bildschirm **License Agreement (Lizenzvereinbarung)** wird angezeigt. Lesen Sie den Inhalt und wählen Sie **I accept the terms in the license agreement (Ich akzeptiere die Bedingungen der Lizenzvereinbarung)**. Klicken Sie dann auf die Schaltfläche **Next (Weiter)**.
- 3** Der Bildschirm **Select Installation Type (Installationstyp auswählen)** wird angezeigt. Klicken Sie auf die Schaltfläche **Custom Install (Benutzerdef. Install.)**.

Installation

- 4** Der Bildschirm **Select Software (Software auswählen)** wird angezeigt. Markieren Sie die Optionen in der Liste, die Sie installieren möchten.

Danach installieren Sie die gewählten Optionen weiter.

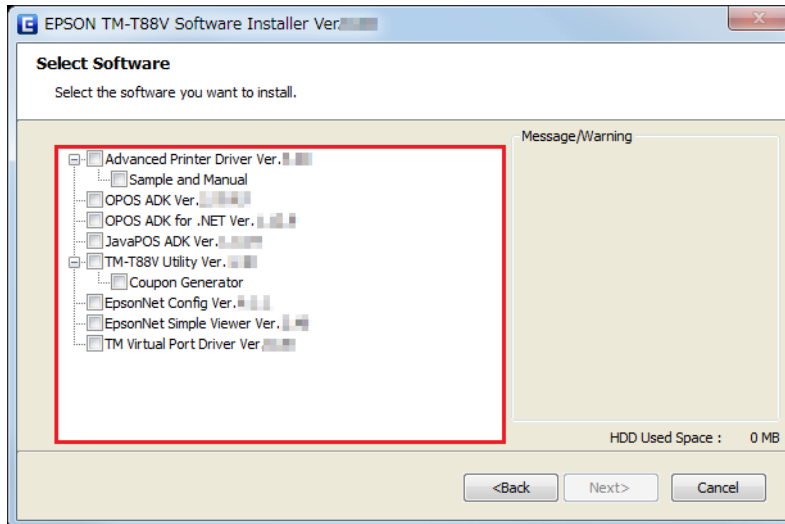

Installieren des Druckertreibers

Der Druckertreiber kann auch mittels einfacher Installation von der TM-T88V Software & Documents Disc installiert werden. Einf. Install. installiert alle Optionen des Druckertreibers. Mit Benutzerdef. Install. können Sie Ihre Installationswünsche unter folgenden Optionen auswählen.

- Advanced Printer Driver Ver.5
- Muster und Handbuch
Unter Windows 2000 steht **Sample** nicht zur Verfügung. Nur **Manual** ist verfügbar.

Beachten Sie bei der Installation des Druckertreibers die folgenden Schritte.

- 1** Legen Sie die TM-T88V Software & Documents Disc in den Computer ein und beachten Sie die Abfolge.
☞ Siehe „Öffnen des Fensters „Software auswählen““ auf Seite 31
- 2** Wählen Sie **Advanced Printer Driver Ver.5.xx**. Heben Sie die Markierung der Kontrollkästchen der Optionen auf, die Sie nicht installieren möchten. Klicken Sie auf die Schaltfläche **Next (Weiter)**.
- 3** Der Bildschirm **Check Install** wird angezeigt. Wählen Sie **Warning (Warnmeldung)** aus.
Prüfen Sie die Computerumgebung und klicken Sie auf **Next (Weiter)**, um mit der Installation fortzufahren.

Hinweis:

Unter **Warning (Warnmeldung)** sind die Versionen des Epson-Treibers/Hilfsprogramms aufgelistet, die zusammen mit APD5 verwendet werden können.

Installation

- 4** Der Bildschirm **License Agreement (Lizenzvereinbarung)** wird angezeigt. Klicken Sie nach Überprüfung des Inhalts und Wahl von **Agree** auf **Install (Installieren)**.

Die Installation von Advanced Printer Driver Ver.5 beginnt.

- 5** Das Fenster **Printer Registration** wird angezeigt.

Verbinden Sie jetzt den Drucker mit dem Computer und schalten Sie den Drucker ein. Klicken Sie auf **Next (Weiter)**.

- 6** Der Bildschirm **Register, Change and Delete EPSON TM Printer** wird angezeigt.

Unter **1. Select Printer** wählen Sie **<New Printer>**.

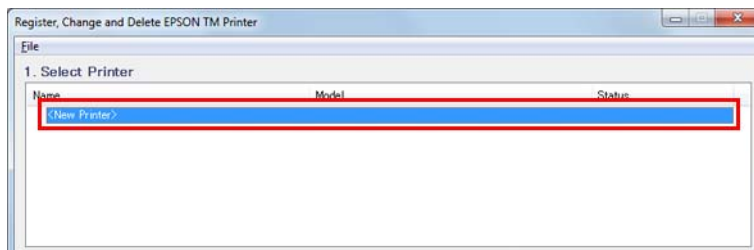

- 7** Wählen Sie unter **2. Printer** Folgendes aus.

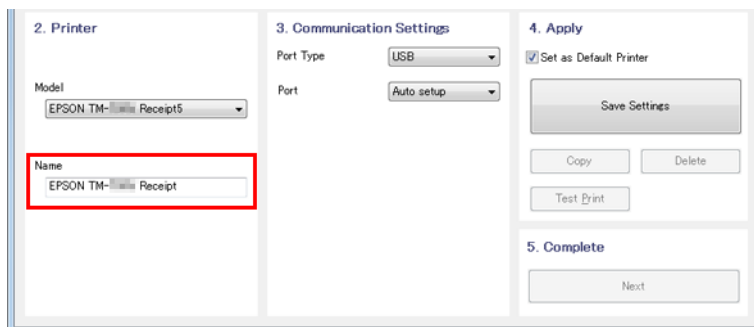

Parameter	Beschreibung
Name	Geben Sie den Namen des Druckertreibers an. Verwenden Sie für den Namen keine Unicode-/2-Byte-Zeichen.

Installation

8

Wählen Sie einen zu verwendenden Anschluss (Serial (Seriell)/USB/Ethernet) aus **Port Type** unter **3. Communication Settings (Komm.einstellungen)**. Die erforderlichen Einstellungen werden entsprechend der Schnittstelle vorgenommen.

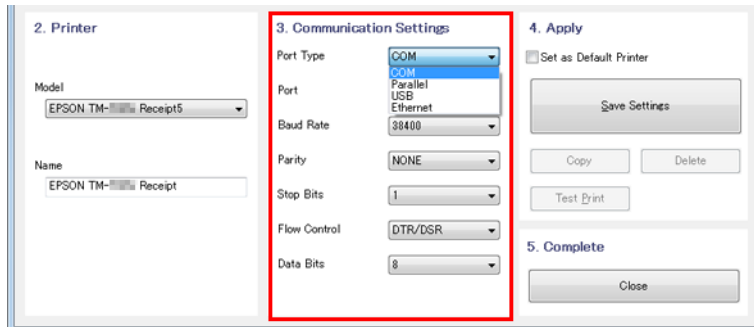

Anschluss-typ	Parameter	Beschreibung
COM		Kommuniziert mit dem seriellen Anschluss. Legen Sie die folgenden Kommunikationseinstellungen fest.
	Port	Geben Sie die Nummer des seriellen Anschlusses für die Verbindung mit dem Drucker an.
	Baud Rate	Geben Sie die Baudrate an.
	Parity (Parität)	Geben Sie die Parität an.
	Stop Bits (Stoppbits)	Geben Sie die Stoppbits an.
	Flow Control (Flusskontrolle)	Geben Sie die Art des Datenflusses zwischen dem Computer und dem Drucker an.
	Data Bits (Datenbits)	Geben Sie die Datenbits an.
Parallel		Kommuniziert mit dem parallelen Anschluss. Legen Sie die folgenden Kommunikationseinstellungen fest.
	LPT Port (LPT-Port)	Geben Sie die Nummer des parallelen Anschlusses für die Verbindung mit dem Drucker an. Normalerweise wird die Portnummer automatisch angezeigt und es ist keine Einstellung erforderlich.
USB		Kommuniziert mit dem USB-Anschluss. Legen Sie die folgenden Kommunikationseinstellungen fest.
	USB Port (USB-Anschl.)	Geben Sie den USB-Anschluss für die Verbindung mit dem Drucker an. In der Regel sind hier keine Einstellungen erforderlich.

Installation

Anschluss-typ	Parameter	Beschreibung
Ethernet		Kommuniziert mit dem Ethernet-Anschluss. Legen Sie die folgenden Kommunikationseinstellungen fest.
	Ethernet Port	Geben Sie den Ethernet-Anschluss für die Verbindung mit dem Drucker an. In der Regel sind hier keine Einstellungen erforderlich.
	IP Address (IP-Adresse)	Geben Sie die IP-Adresse des Ethernet-Anschlusses ein, der mit dem TM-Drucker verbunden ist.
	Set to Printer	Richten Sie die IP-Adresse für den Drucker ein. ↪ Siehe „Einstellung der Netzwerkadresse für Ethernet-Drucker“ auf Seite 19

Hinweis:
 Wird die Pfaddurchschaltung vom Treiber der APD4-Kundenanzeige verwendet, passen Sie die Kommunikationseinstellungen des TM-Druckers den Kommunikationseinstellungen des Kundenanzeigetreibers an, die von APD4 festgelegt wurden.

9 Nehmen Sie unter **4. Apply** folgende Einstellungen vor und klicken Sie auf **Save Setting**.

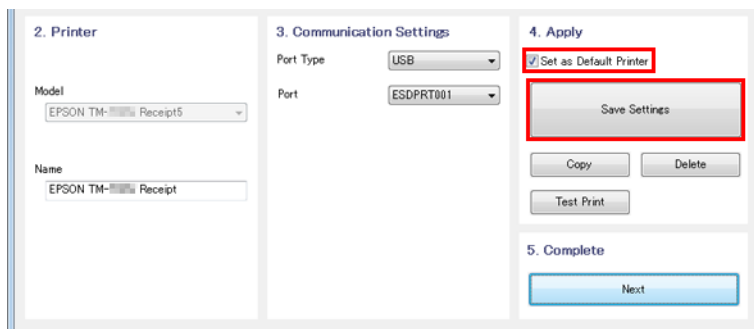

Parameter	Beschreibung
Set as Default Printer	Wählen Sie diese Option aus, wenn Sie den Drucker so konfigurieren, dass er normalerweise unter Windows-Anwendungen verwendet wird.

10 Ist der Drucker registriert, wird der nachfolgend abgebildete Bildschirm angezeigt. Klicken Sie auf **Yes (Ja)**. Die Testseite von Windows wird ausgedruckt.

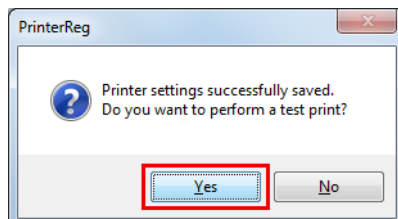

Installation

- 11** Nach Bestätigung des Testseitenausdrucks von Windows klicken Sie auf **Next (Weiter)** unter **5. Complete**.

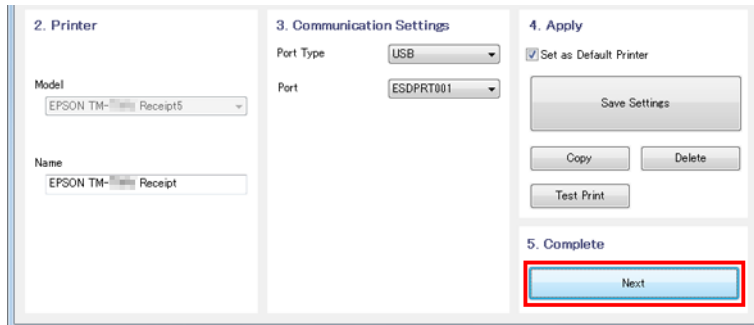

- 12** Der Bildschirm **Installation Complete (Installation abgeschlossen)** wird angezeigt.
Klicken Sie auf **Close (Schließen)**, um die Installation zu beenden.

- 13** Ist die Installation fertiggestellt, wird der Bildschirm **Installation Finished (Installation abgeschlossen)** angezeigt.

Bei Durchführung eines Testdrucks:

Klicken Sie auf die Schaltfläche **Printing Test (Drucktest)**. Ist der Testdruck abgeschlossen, klicken Sie auf **Finish (Beenden)**, um die Installation zu beenden.

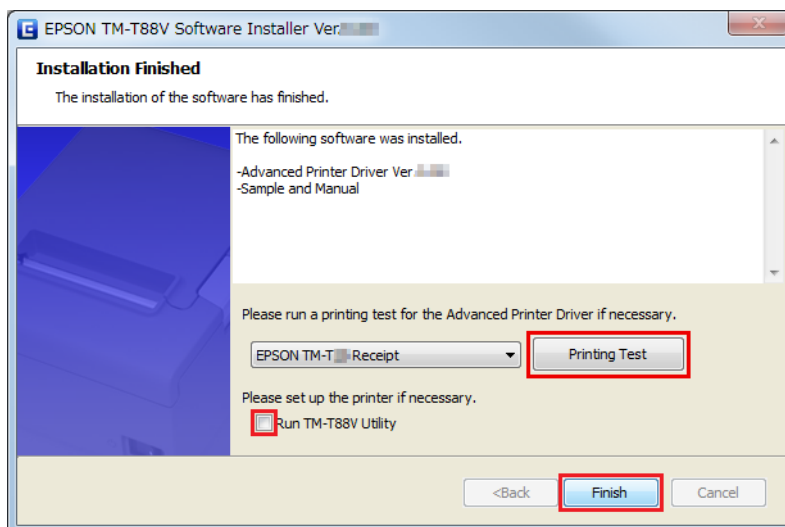

Hiermit ist die Installation des Druckertreibers abgeschlossen.

Installation von OPOS ADK

- 1** Legen Sie die TM-T88V Software & Documents Disc in den Computer ein und beachten Sie die Abfolge.
☞ Siehe „Öffnen des Fensters „Software auswählen““ auf Seite 31
- 2** Wählen Sie die Option **OPOS ADK Ver. x.xx**. Heben Sie die Markierung der Kontrollkästchen der Optionen auf, die Sie nicht installieren möchten. Klicken Sie auf die Schaltfläche **Next (Weiter)**.

Installation

- 3 Der Bildschirm **Start Installation (Installation starten)** wird angezeigt. Der zu installierende Treiber und das zu installierende Dienstprogramm werden aufgelistet. Klicken Sie auf die Schaltfläche **Install (Installieren)**, um die Installation zu starten.
- 4 **Choose Setup Language** wird angezeigt. Wählen Sie die gewünschte Sprache und klicken Sie auf die Schaltfläche **Next (Weiter)**.
- 5 **EPSON OPOS ADK for TM-T88V Version x.xx xxx** wird angezeigt. Klicken Sie auf die Schaltfläche **Next (Weiter)**.
- 6 Der Bildschirm **Software License Agreement** wird angezeigt. Lesen Sie den Inhalt und wählen Sie **I accept the terms in the license agreement (Ich akzeptiere die Bedingungen der Lizenzvereinbarung)**. Klicken Sie dann auf die Schaltfläche **Next (Weiter)**.
- 7 Der Bildschirm **Select Registry File** wird angezeigt. Klicken Sie auf die Schaltfläche **Next (Weiter)**.
- 8 Der Bildschirm **Setup Type** wird angezeigt. Wählen Sie **Developer** und klicken Sie dann auf die Schaltfläche **Next (Weiter)**.

Klicken Sie auf die Schaltfläche **Browse (Durchsuchen)**, um den standardmäßigen Installationspeicherort zu ändern.
- 9 Der Bildschirm **Start Copying Files** wird angezeigt. Klicken Sie auf die Schaltfläche **Next (Weiter)**.
- 10 Das Fenster **Port selection** wird angezeigt. Wählen Sie den Anschluss aus. Klicken Sie auf die Schaltfläche **Next (Weiter)**, um mit der Installation zu beginnen.
- 11 Der Bildschirm **InstallShield Wizard Complete** wird angezeigt. Klicken Sie auf die Schaltfläche **Finish (Beenden)**.
- 12 Ist die Installation fertiggestellt, wird der Bildschirm **Installation Finished (Installation abgeschlossen)** angezeigt. Klicken Sie dann auf **Finish (Beenden)**, um die Installation zu beenden.

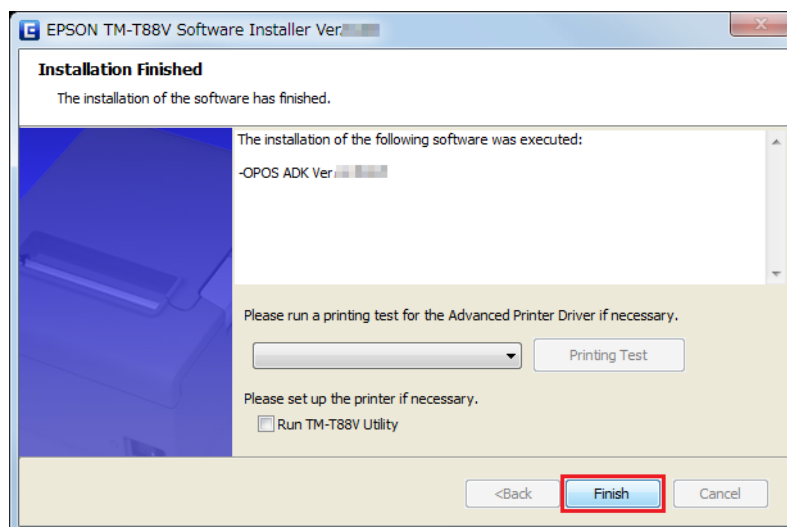

Hiermit ist die Installation von OPOS ADK abgeschlossen.

Installation

Installation von OPOS ADK for .NET

Hinweis:

Zur Installation von OPOS ADK for .NET sind Microsoft .NET Framework und Microsoft POS for .NET erforderlich.

Installieren Sie Microsoft .NET Framework und Microsoft POS for .NET Ver.1.11 im Voraus.

- 1** Legen Sie die TM-T88V Software & Documents Disc in den Computer ein und beachten Sie die Abfolge.
 Siehe „Öffnen des Fensters „Software auswählen““ auf Seite 31
- 2** Wählen Sie **OPOS ADK for .NET Ver. x.xx.x**. Heben Sie die Markierung der Kontrollkästchen der Optionen auf, die Sie nicht installieren möchten. Klicken Sie auf die Schaltfläche **Next (Weiter)**.
- 3** Der Bildschirm **Start Installation (Installation starten)** wird angezeigt. Der zu installierende Treiber und das zu installierende Dienstprogramm werden aufgelistet. Klicken Sie auf die Schaltfläche **Install (Installieren)**, um die Installation zu starten.
- 4** Installieren Sie EPSON OPOS ADK for .NET.
 Der Bildschirm **EPSON OPOS ADK for .NET x.xx.x - InstallShield Wizard** wird angezeigt.
 Wählen Sie die Sprache aus und klicken Sie dann auf die Schaltfläche **Next (Weiter)**.
- 5** Der Bildschirm **Welcome to the InstallShield EPSON OPOS ADK for .NET** wird angezeigt. Klicken Sie auf die Schaltfläche **Next (Weiter)**.
- 6** Der Bildschirm **License Agreement (Lizenzvereinbarung)** wird angezeigt. Lesen Sie den Inhalt und wählen Sie **I accept the terms in the license agreement (Ich akzeptiere die Bedingungen der Lizenzvereinbarung)**. Klicken Sie auf die Schaltfläche **Next (Weiter)**.
- 7** Der Bildschirm **Setup Type** wird angezeigt. Wählen Sie **Developer** und klicken Sie dann auf die Schaltfläche **Next (Weiter)**.
 Klicken Sie auf die Schaltfläche **Browse (Durchsuchen)**, um den standardmäßigen Installationspeicherort zu ändern.
- 8** Der Bildschirm **Setup Type** wird angezeigt. Wählen Sie den Anschluss aus und klicken Sie auf die Schaltfläche **Next (Weiter)**.
- 9** Der Bildschirm **Start Copying Files** wird angezeigt. Klicken Sie auf die Schaltfläche **Next (Weiter)**, um mit der Installation zu beginnen.
- 10** Der Bildschirm **InstallShield Wizard Complete** wird angezeigt. Klicken Sie auf die Schaltfläche **Finish (Beenden)**.

Installation

- 11** Ist die Installation fertiggestellt, wird der Bildschirm **Installation Finished (Installation abgeschlossen)** angezeigt. Klicken Sie dann auf **Finish (Beenden)**, um die Installation zu beenden.

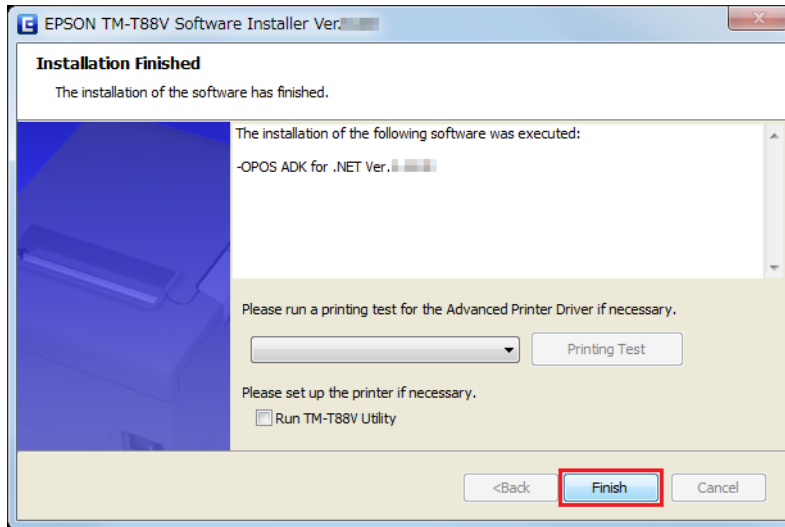

Hiermit ist die Installation von OPOS ADK for .NET abgeschlossen.

Installation von JavaPOS ADK

Hinweis:

Zum Installieren von JavaPOS ADK sind Java Runtime Environment und Java Advanced Imaging API erforderlich.
Achten Sie darauf, vor der Installation von JavaPOS ADK die oben angegebene Software zu installieren.

- 1** Legen Sie die TM-T88V Software & Documents Disc in den Computer ein und beachten Sie die Abfolge.
☞ Siehe „Öffnen des Fensters „Software auswählen““ auf Seite 31
- 2** Wählen Sie **JavaPOS ADK Ver. x.xx.x**. Heben Sie die Markierung der Kontrollkästchen der Optionen auf, die Sie nicht installieren möchten. Klicken Sie auf die Schaltfläche **Next (Weiter)**.
- 3** Der Bildschirm **Start Installation (Installation starten)** wird angezeigt. Der zu installierende Treiber und das zu installierende Dienstprogramm werden aufgelistet. Klicken Sie auf die Schaltfläche **Install (Installieren)**, um die Installation zu starten.
- 4** Der Bildschirm **EPSON JavaPOS ADK x.xx.x** wird angezeigt. Wählen Sie die Sprache aus und klicken Sie dann auf **OK**.

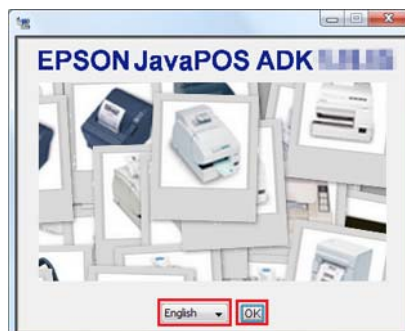

Installation

- 5 Der Bildschirm **Introduction** wird angezeigt. Klicken Sie auf die Schaltfläche **Next (Weiter)**.
- 6 Der Bildschirm **License Agreement (Lizenzvereinbarung)** wird angezeigt. Lesen Sie den Inhalt und wählen Sie **I accept the terms in the License Agreement (Ich akzeptiere die Bedingungen der Lizenzvereinbarung)**. Klicken Sie auf die Schaltfläche **Next (Weiter)**.
- 7 Der Bildschirm **Choose JVM** wird angezeigt. Klicken Sie auf die Schaltfläche **Next (Weiter)**.
- 8 Das Fenster **Choose Install Set** wird angezeigt. Wählen Sie **Developer** und klicken Sie dann auf die Schaltfläche **Next (Weiter)**.
- 9 Der Bildschirm **Choose Folder Location** wird angezeigt. Klicken Sie auf die Schaltfläche **Next (Weiter)**.
- 10 Der Bildschirm **Choose your communication** wird angezeigt. Wählen Sie den Anschluss aus und klicken Sie auf die Schaltfläche **Next (Weiter)**.
- 11 Der Bildschirm **Location for jpos.xml** wird angezeigt. Klicken Sie auf die Schaltfläche **Next (Weiter)**.
- 12 Der Bildschirm **Pre-Installation Summary** wird angezeigt. Klicken Sie auf die Schaltfläche **Install (Installieren)**, um die Installation zu starten.
- 13 Der Bildschirm **Installation Complete (Installation abgeschlossen)** wird angezeigt. Klicken Sie auf die Schaltfläche **Done**.

Blendet sich eine Meldung mit der Frage ein, ob Sie den Computer neu starten möchten, wählen Sie **No, I will restart my system myself**.
- 14 Ist die Installation fertiggestellt, wird der Bildschirm **Installation Finished (Installation abgeschlossen)** angezeigt. Klicken Sie dann auf **Finish (Beenden)**, um die Installation zu beenden.

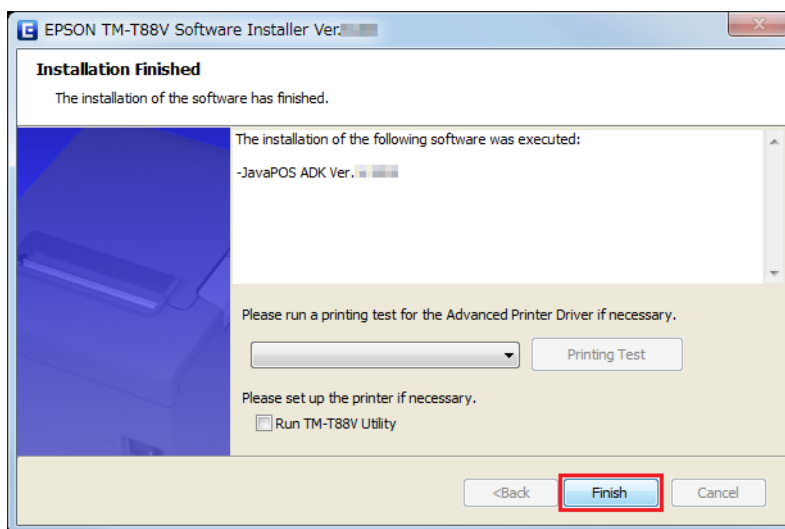

Hiermit ist die Installation von JavaPOS ADK abgeschlossen.

Installieren des Dienstprogramms

Das Dienstprogramm kann auch mittels einfacher Installation von der TM-T88V Software & Documents Disc installiert werden.

Die einfache Installation installiert TM-T88V Utility für eine serielle, parallele oder USB-Verbindung, und für eine Ethernet-/Wireless-Lan-Verbindung werden TM-T88V Utility, EpsonNet Config und EpsonNet Simple Viewer installiert.

Mit Benutzerdef. Install. können Sie aus den folgenden Dienstprogrammen diejenigen auswählen, die Sie installieren möchten.

- TM-T88V Utility Ver. x.xx
 - Coupon Generator
- EpsonNet Config Ver. x.xx
- EpsonNet Simple Viewer Ver.x.xx
- Epson TM Virtual Port Driver Ver. x.xx

Beachten Sie die folgenden Schritte, um die Installation von Dienstprogrammen auszuführen.

- 1** Legen Sie die TM-T88V Software & Documents Disc in den Computer ein und beachten Sie die Abfolge.
☞ Siehe „Öffnen des Fensters „Software auswählen““ auf Seite 31
- 2** Wählen Sie jene Dienstprogramme aus der Liste aus, die Sie installieren möchten. Heben Sie die Markierung der Kontrollkästchen der Optionen auf, die Sie nicht installieren möchten. Klicken Sie auf die Schaltfläche **Next (Weiter)**.
- 3** Der Bildschirm **Start Installation (Installation starten)** wird angezeigt. Die zu installierenden Treiber und Dienstprogramme werden aufgelistet. Klicken Sie auf die Schaltfläche **Install (Installieren)**, um die Installation zu starten.
- 4** TM-T88V Utility wird installiert.
Fahren Sie mit Schritt 12 fort, wenn Sie keine anderen Dienstprogramme oder Treiber installieren.
Die Installation beginnt, ohne dass weitere Fenster angezeigt werden.
- 5** EpsonNet Config wird installiert.
Die Installation beginnt, ohne dass weitere Fenster angezeigt werden.
- 6** EpsonNet Simple Viewer wird installiert.
Fahren Sie mit Schritt 12 fort, wenn Sie keine anderen Dienstprogramme oder Treiber installieren.
Die Installation beginnt, ohne dass weitere Fenster angezeigt werden.

Installation

7 Installieren Sie Epson TM Virtual Port Driver.

Der Bildschirm **EPSON TM Virtual Port Driver Ver. x.xx - InstallShield Wizard** wird angezeigt. Wählen Sie die bei der Installation verwendete Sprache aus und klicken Sie auf **OK**.

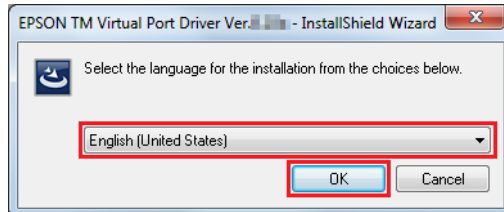

8 Der Bildschirm **Welcome to the EPSON TM Virtual Port Driver Ver. x.xx Setup Wizard** wird angezeigt. Klicken Sie auf die Schaltfläche **Next (Weiter)**.

9 Der Bildschirm **License Agreement (Lizenzvereinbarung)** wird angezeigt. Lesen Sie den Inhalt und wählen Sie **I accept the terms in the license agreement (Ich akzeptiere die Bedingungen der Lizenzvereinbarung)**. Klicken Sie dann auf die Schaltfläche **Next (Weiter)**.

10 Der Bildschirm **Ready to Install the Program** wird angezeigt. Klicken Sie dann auf die Schaltfläche **Install (Installieren)**.

11 Wird der folgende Bildschirm angezeigt, klicken Sie auf die Schaltfläche **Restart Later**.

Hinweis:

*Wenn Sie Ihren PC an dieser Stelle neu starten, wird der Installationsvorgang unter Umständen nicht vollständig abgeschlossen. Achten Sie darauf, die Schaltfläche **Restart Later** zu wählen.*

12 Der Bildschirm **InstallShield Wizard Complete** wird angezeigt. Klicken Sie auf die Schaltfläche **Finish (Beenden)**.

Werden Sie aufgefordert, Ihren PC neu zu starten, wählen Sie **Yes, I want to restart my computer now.** und klicken Sie auf die Schaltfläche **Finish (Beenden)**.

Haben Sie den Computer neu gestartet, brauchen Sie nicht mit Schritt 12 fortzufahren. Die Installation ist abgeschlossen.

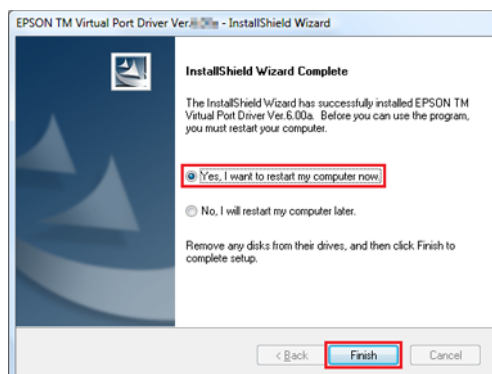

Installation



Vorsicht

Werden Sie im Bildschirm **InstallShield Wizard Complete** aufgefordert, Ihren PC neu zu starten, müssen Sie **Yes, I want to restart my computer now** wählen.

13

Ist die Installation fertiggestellt, wird der Bildschirm **Installation Finished (Installation abgeschlossen)** angezeigt.

Bei Beendigung der Installation:

Heben Sie die Markierung von **Run TM-T88V Utility (TM-T88V Utility ausführen)** auf (die Markierung des Kästchens ist standardmäßig aufgehoben). Klicken Sie dann auf **Finish (Beenden)**, um die Installation zu beenden.

Bei fester Einstellung des Druckers auf Verwendung von TM-T88V Utility:

Markieren Sie das Kontrollkästchen für **Run TM-T88V Utility (TM-T88V Utility ausführen)**. Klicken Sie auf die Schaltfläche **Finish (Beenden)**, um die Installation fertigzustellen. TM-T88V Utility wird ausgeführt.

☞ Siehe „**TM-T88V Utility**“ auf Seite 66

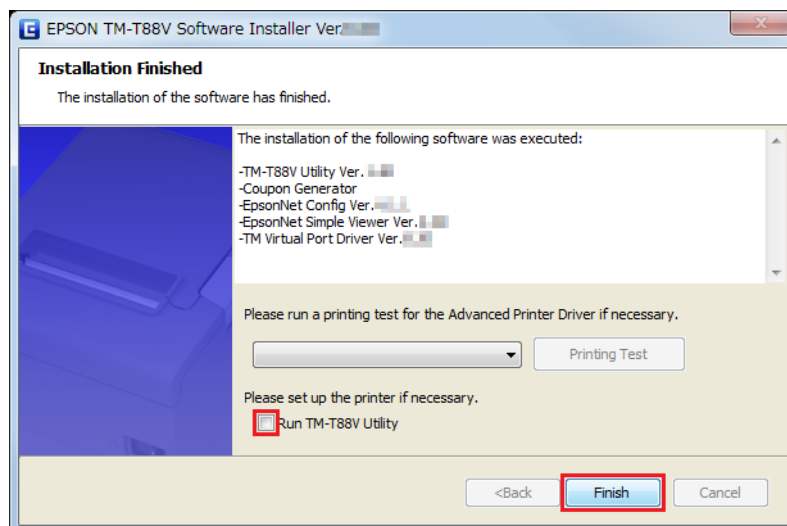

Hiermit ist die Installation des Dienstprogramms abgeschlossen.

Aktualisierungsmodus



Vorsicht:

- ☐ Schließen Sie bei der Installation nur einen Drucker an. Schließen Sie nicht mehrere Drucker an.
- ☐ Wenn Sie bei der Installation gefragt werden, ob der Computer während der Installation neu gestartet werden soll, wählen Sie **No (Nein)** und fahren Sie mit der Installation fort. Starten Sie den Computer und den Drucker nach Abschluss der Installation neu. Wenn Sie **Yes (Ja)** wählen und den Computer während der Installation neu starten, werden die übrigen Treiber nicht installiert.

Mithilfe des Aktualisierungsmodus können Sie den im System bereits vorhandenen Druckertreiber aktualisieren oder überprüfen, ob die aktuelle Version des gewählten Druckertreibers zusammen mit dem bestehenden Druckertreiber auf dem gleichen System vorhanden sein darf.

Installation

Wenn der Advanced Printer Driver, OPOS ADK, OPOS ADK for .NET, JavaPOS ADK und der Epson TM Virtual Port Driver bereits installiert sind, wird die Treiberinstallation im Aktualisierungsmodus durchgeführt.

Unter Windows 2000 werden Sie lediglich darüber informiert, dass die Installation des neuen Treibers aufgrund von Inkompatibilität mit dem bestehenden Treiber eine Fehlfunktion des Druckers verursachen könnte.

- 1 Legen Sie die TM-T88V Software & Documents Disc in den Computer ein. Der TM-T88V Software Installer wird automatisch gelesen und das Fenster **EPSON TM-T88V Software Installer** wird angezeigt. Klicken Sie auf die Schaltfläche **Install Now (Installieren)**.

Hinweis:

Die angezeigte Sprache kann unter **Select language (Sprache auswählen)** geändert werden.

Wenn der TM-T88V Software Installer nicht automatisch gelesen wird, doppelklicken Sie auf das Symbol **TMInstallNavi.exe** auf der TM-T88V Software & Documents Disc.

- 2 Der Bildschirm **License Agreement (Lizenzvereinbarung)** wird angezeigt. Lesen Sie den Inhalt und wählen Sie **I accept the terms in the license agreement (Ich akzeptiere die Bedingungen der Lizenzvereinbarung)**. Klicken Sie dann auf die Schaltfläche **Next (Weiter)**.
- 3 Der Bildschirm **Update Software (Software aktualisieren)** wird angezeigt. Das System wird überprüft und der vorhandene Treiber und seine Version werden angezeigt. Klicken Sie auf die Schaltfläche **Next (Weiter)**.

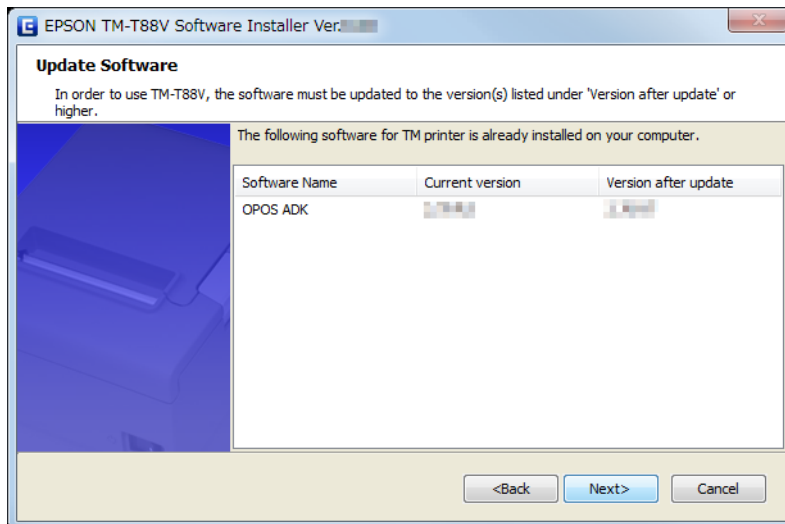

- 4 Das Fenster **Select Printer Language (Resident Character) (Druckersprache (Resident Character) auswählen)** wird angezeigt. Wählen Sie die Sprache Ihres Druckers aus und klicken Sie auf **Next (Weiter)**.

Installation

- 5** Der Bildschirm **Select Software (Software auswählen)** wird angezeigt. Markieren Sie die Kontrollkästchen der Treiber und Dienstprogramme, die Sie installieren möchten, und heben Sie die Markierung derjenigen auf, die Sie nicht benötigen.

Die Optionen, die aktualisiert werden müssen, werden automatisch ausgewählt.

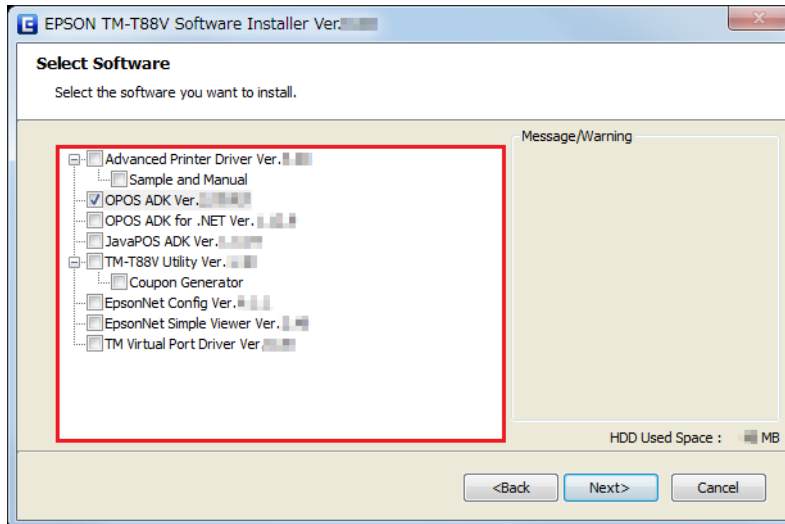

- 6** Das Installationsprogramm überprüft die Gültigkeit der Aktualisierung bzw. der Kombination von Treibern. Eine Warnmeldung wird angezeigt, wenn es durch die Kombination von Treibern zu einer Fehlfunktion des Druckers kommen kann. Prüfen Sie, ob eine Warnmeldung auf dem Bildschirm angezeigt wird, und klicken Sie auf die Schaltfläche **Next (Weiter)**.

Wenn Sie auf die Schaltfläche **Next (Weiter)** klicken, obwohl eine Warnmeldung angezeigt wird, erscheint ein Warnfenster. Klicken Sie auf **OK**, um mit Schritt 6 fortzufahren.

Hinweis:

Wenn Sie unter Windows 2000 mehr als einen Treiber zum Installieren auswählen, werden Sie darauf hingewiesen, dass es dadurch zu Fehlfunktionen des Druckers kommen könnte. Unter Windows 2000 können Sie nur einen Treiber installieren.

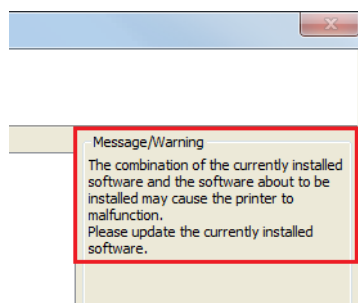

- 7** Der Bildschirm **Start Installation (Installation starten)** wird angezeigt. Vergewissern Sie sich, dass die zu installierenden Optionen in der Liste richtig sind, und klicken Sie auf die Schaltfläche **Install (Installieren)**.
- 8** Nach Abschluss der Installation wird der Bildschirm **Installation Finished (Installation abgeschlossen)** angezeigt. Klicken Sie auf die Schaltfläche **Finish (Beenden)**, um die Installation fertigzustellen.

Deinstallation

- Deinstallation des Druckertreibers
- Deinstallation von TM-T88V Utility
- Deinstallation von EpsonNet Config
- Deinstallation von Epson TM Virtual Port Driver
- Deinstallation von EpsonNet Simple Viewer
- Deinstallation von OPOS ADK
- Deinstallation von OPOS ADK for .NET
- Deinstallation von JavaPOS ADK

Deinstallieren des Windows-Druckertreibers

**Vorsicht:**

Löschen Sie den Druckertreiber nicht unter **Start – Control Panel (Systemsteuerung) – Hardware and Sound (Hardware und Sound) – Printers (Drucker)**.

☞ Siehe „Betriebssystembezogene Unterschiede“ auf Seite 9

Obwohl das Symbol (der Druckertreiber) jetzt nicht mehr auf dem Bildschirm zu sehen ist, ist der Druckertreiber noch nicht deinstalliert.

1

Schließen Sie alle am Computer laufenden Anwendungen.

2

Wählen Sie **Start - Control Panel (Systemsteuerung) - Uninstall a program (Programm deinstallieren) - EPSON Advanced Printer Driver for TM-T88V Ver.5** und klicken Sie auf **Uninstall (Deinstallieren)**.

3

Der Bildschirm zur Bestätigung der Deinstallation wird angezeigt. Klicken Sie auf die Schaltfläche **Yes (Ja)**.

Advanced Printer Driver Ver.5 wird deinstalliert.

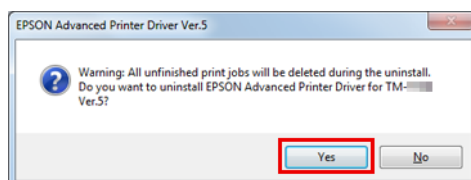

Installation

- 4** Der Bildschirm zur Bestätigung der Deinstallation des modellbezogenen Dienstprogramms wird angezeigt. Klicken Sie auf **Yes (Ja)**, wenn Sie das modellbezogene Dienstprogramm nicht für andere Treiber und Anwendungen verwenden. Klicken Sie auf **No (Nein)**, wenn Sie es nicht deinstallieren möchten.

Das Advanced Printer Driver Ver.5-Dienstprogramm wird deinstalliert.

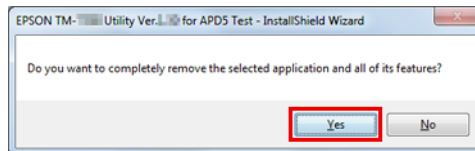

- 5** Der Bildschirm **Uninstallation Complete** wird angezeigt. Die Deinstallation ist nach dem Klicken auf **Finish (Beenden)** abgeschlossen.

Deinstallieren von TM-T88V Utility

- 1** Schließen Sie alle am Computer laufenden Anwendungen.
- 2** Wählen Sie **Start – Control Panel (Systemsteuerung) – Uninstall a program (Programm deinstallieren) – EPSON TM-T88V Utility**. Klicken Sie auf **Uninstall (Deinstallieren)**.

Informationen zu den betriebssystembezogenen Unterschieden bei Optionen in Fenstern.

☞ Siehe „**Betriebssystembezogene Unterschiede**“ auf Seite 9

Wird der Bildschirm **User Account Control (Benutzerkontensteuerung)** angezeigt wird, klicken Sie auf die Schaltfläche **Continue (Fortsetzen)**.

- 3** Der Bildschirm zur Bestätigung der Deinstallation von TM-T88V Utility wird angezeigt. Klicken Sie auf die Schaltfläche **Yes (Ja)**.
- 4** Die Deinstallation von TM-T88V Utility beginnt.
- 5** Das Fenster **Uninstall Complete** wird angezeigt. Klicken Sie auf **Finish (Beenden)**, um die Deinstallation abzuschließen.

Deinstallation von EpsonNet Config

- 1** Wählen Sie **Start – Control Panel (Systemsteuerung) – Uninstall a program (Programm deinstallieren) – EpsonNet Config**. Klicken Sie auf **Uninstall (Deinstallieren)**.

Informationen zu den betriebssystembezogenen Unterschieden bei Optionen in Fenstern.

☞ Siehe „**Betriebssystembezogene Unterschiede**“ auf Seite 9

Wird der Bildschirm **User Account Control (Benutzerkontensteuerung)** angezeigt wird, klicken Sie auf die Schaltfläche **Continue (Fortsetzen)**.

- 2** Der Bildschirm zur Bestätigung der Deinstallation von EpsonNet Config wird angezeigt. Klicken Sie auf die Schaltfläche **Yes (Ja)**.

Installation

- 3 Die Deinstallation von EpsonNet Config beginnt.
- 4 Das Fenster **Uninstall Complete** wird angezeigt. Klicken Sie auf **Finish (Beenden)**, um die Deinstallation abzuschließen.

Deinstallieren von Epson TM Virtual Port Driver

- 1 Wählen Sie **Start – Control Panel (Systemsteuerung) – Uninstall a program (Programm deinstallieren) – EPSON TM Virtual Port Driver**. Klicken Sie auf **Uninstall (Deinstallieren)**.

Informationen zu den betriebssystembezogenen Unterschieden bei Optionen in Fenstern.

☞ Siehe „**Betriebssystembezogene Unterschiede**“ auf Seite 9

Wird der Bildschirm **User Account Control (Benutzerkontensteuerung)** angezeigt wird, klicken Sie auf die Schaltfläche **Continue (Fortsetzen)**.

- 2 Der Bildschirm zur Bestätigung der Deinstallation von Epson TM Virtual Port Driver wird angezeigt. Klicken Sie auf die Schaltfläche **Yes (Ja)**.
- 3 Die Deinstallation von Epson TM Virtual Port Driver beginnt.
- 4 Wenn die Deinstallation abgeschlossen ist, schließt sich das Fenster automatisch.

Deinstallieren von EpsonNet Simple Viewer

Wenn Sie dieses Hilfsprogramm deinstallieren, deinstallieren Sie auch EpsonNet SDK for Windows, sofern Sie das Programm nicht für andere Anwendungen verwenden. Gehen Sie wie folgt vor, um dieses Tool zu deinstallieren.

- 1 Wählen Sie **Start – Control Panel (Systemsteuerung) – Uninstall a program (Programm deinstallieren) – EpsonNet Simple Viewer**. Klicken Sie auf **Uninstall (Deinstallieren)**.

Informationen zu den betriebssystembezogenen Unterschieden bei Optionen in Fenstern.

☞ Siehe „**Betriebssystembezogene Unterschiede**“ auf Seite 9

Wird der Bildschirm **User Account Control (Benutzerkontensteuerung)** angezeigt wird, klicken Sie auf die Schaltfläche **Continue (Fortsetzen)**.

- 2 Das Fenster **Uninstall Confirmation** wird angezeigt. Klicken Sie auf die Schaltfläche **Yes (Ja)**. Dieses Hilfsprogramm wird deinstalliert.
- 3 Das Fenster **Uninstall Complete** wird angezeigt. Klicken Sie auf die Schaltfläche **Finish (Beenden)**.
Wenn EpsonNet SDK for Windows nicht für andere Anwendungen verwendet wird, führen Sie die Schritte 4 bis 6 durch.
- 4 Das Fenster **Uninstall or change a program** wird angezeigt. Doppelklicken Sie auf **EpsonNet SDK for Windows**.

Installation

- 5 Das Fenster **Uninstall Confirmation** wird angezeigt. Klicken Sie auf die Schaltfläche **Yes (Ja)**. EpsonNet SDK for Windows wird deinstalliert.
- 6 Das Fenster **Uninstall Complete** wird angezeigt. Klicken Sie auf die Schaltfläche **Finish (Beenden)**.
Wenn **Yes, I want to restart my computer now.** ausgewählt wird, wird der Computer neu gestartet.

Deinstallieren von OPOS ADK

- 1 Schließen Sie alle am Computer laufenden Anwendungen.
- 2 Wählen Sie **Start – Control Panel (Systemsteuerung) – Uninstall a program (Programm deinstallieren) – EPSON OPOS ADK Version x.xx**. Klicken Sie auf **Uninstall (Deinstallieren)**.

Informationen zu den betriebssystembezogenen Unterschieden bei Optionen in Fenstern.
[☞](#) Siehe „**Betriebssystembezogene Unterschiede**“ auf Seite 9

Wird der Bildschirm **User Account Control (Benutzerkontensteuerung)** angezeigt wird, klicken Sie auf die Schaltfläche **Continue (Fortsetzen)**.
- 3 Der Bildschirm zur Bestätigung der Deinstallation von EPSON OPOS ADK wird angezeigt. Klicken Sie auf die Schaltfläche **Yes (Ja)**.
- 4 Der Bildschirm **Information** wird angezeigt. Klicken Sie auf die Schaltfläche **Yes (Ja)**.
- 5 Der Bildschirm **ADK Selection** wird angezeigt. Klicken Sie auf die Schaltfläche **Next (Weiter)**.
- 6 Der Bildschirm **Confirm Deletion** wird angezeigt. Klicken Sie auf die Schaltfläche **Start**.
- 7 Die Deinstallation von EPSON OPOS ADK beginnt.
- 8 Das Fenster **Uninstall Complete** wird angezeigt. Klicken Sie auf die Schaltfläche **Finish (Beenden)**.
Wenn **Yes, I want to restart my computer now.** ausgewählt wird, wird der Computer neu gestartet.

Deinstallieren von OPOS ADK for .NET

- 1 Schließen Sie alle am Computer laufenden Anwendungen.
- 2 Wählen Sie **Start – Control Panel (Systemsteuerung) – Uninstall a program (Programm deinstallieren) – EPSON OPOS ADK for .NET x.x.x**. Klicken Sie auf **Uninstall (Deinstallieren)**.

Informationen zu den betriebssystembezogenen Unterschieden bei Optionen in Fenstern.
[☞](#) Siehe „**Betriebssystembezogene Unterschiede**“ auf Seite 9

Installation

Wird der Bildschirm **User Account Control (Benutzerkontensteuerung)** angezeigt wird, klicken Sie auf die Schaltfläche **Continue (Fortsetzen)**.

3 Der Bildschirm zur Bestätigung der Deinstallation von EPSON OPOS ADK for .NET wird angezeigt. Klicken Sie auf die Schaltfläche **Yes (Ja)**.

4 Die Deinstallation von EPSON OPOS ADK for .NET beginnt.

5 Der Bildschirm zur Fertigstellung wird angezeigt. Klicken Sie auf die Schaltfläche **Finish (Beenden)**, um die Deinstallation abzuschließen.

Deinstallieren von JavaPOS ADK

1 Schließen Sie alle am Computer laufenden Anwendungen.

2 Wählen Sie **Start – Control Panel (Systemsteuerung) – Uninstall a program (Programm deinstallieren) – EPSON JavaPOS ADK**. Klicken Sie auf **Uninstall (Deinstallieren)**.

Informationen zu den betriebssystembezogenen Unterschieden bei Optionen in Fenstern.

 Siehe „[Betriebssystembezogene Unterschiede](#)“ auf Seite 9

Wird der Bildschirm **User Account Control (Benutzerkontensteuerung)** angezeigt wird, klicken Sie auf die Schaltfläche **Continue (Fortsetzen)**.

3 Der Bildschirm **Uninstall Epson JavaPOS ADK** wird angezeigt. Klicken Sie auf die Schaltfläche **Uninstall (Deinstallieren)**.

4 Die Deinstallation von EPSON JavaPOS ADK beginnt.

5 Der Bildschirm zur Fertigstellung wird angezeigt. Klicken Sie auf die Schaltfläche **Done**, um die Deinstallation abzuschließen.

Verwendung des Druckertreibers

In diesem Kapitel wird die Verwendung der wichtigsten Funktionen des Druckertreibers beschrieben.

Möglichkeiten des Zugriffs auf den Druckertreiber und Anwendungsbereich

In Abhängigkeit von der Art, in der Sie auf den Druckertreiber zugreifen, variiert der Anwendungsbereich der von Ihnen im Druckertreiber vorgenommenen Einstellungen.

- ❑ Zugriff auf den Druckertreiber über das Druckmenü des Druckertreibers
Die von Ihnen im Druckertreiber vorgenommenen Druckereinstellungen gelten für die Druckereinstellungen aller auf dem Computer konfigurierten Benutzer. Für die Einstellungen sind Administratorberechtigungen erforderlich.
- ❑ Zugriff auf den Druckertreiber über die Eigenschaften des Druckertreibers
Die von Ihnen im Druckertreiber vorgenommenen Druckereinstellungen gelten nur für Ihre Druckereinstellungen. Sie werden nicht auf die Einstellungen der anderen Benutzer übertragen. Diese Zugriffsmethode wird empfohlen.
- ❑ Zugriff auf den Druckertreiber über das Druckereinstellungsmenü der Anwendung
Die von Ihnen vorgenommenen Druckereinstellungen gelten nur für die Anwendung. Beim Beenden der Anwendung werden die Einstellungen gelöscht. Beim nächsten Start der Anwendung gelten wieder die in den Eigenschaften des Druckertreibers konfigurierten Druckereinstellungen.

Zugriff über das Druckmenü des Druckertreibers

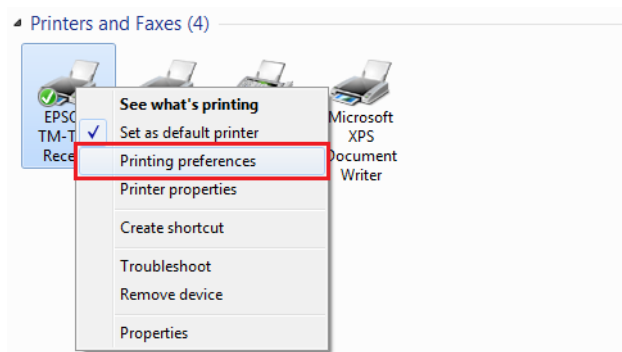

Verwendung des Druckertreibers

Zugriff über die Eigenschaften des Druckertreibers

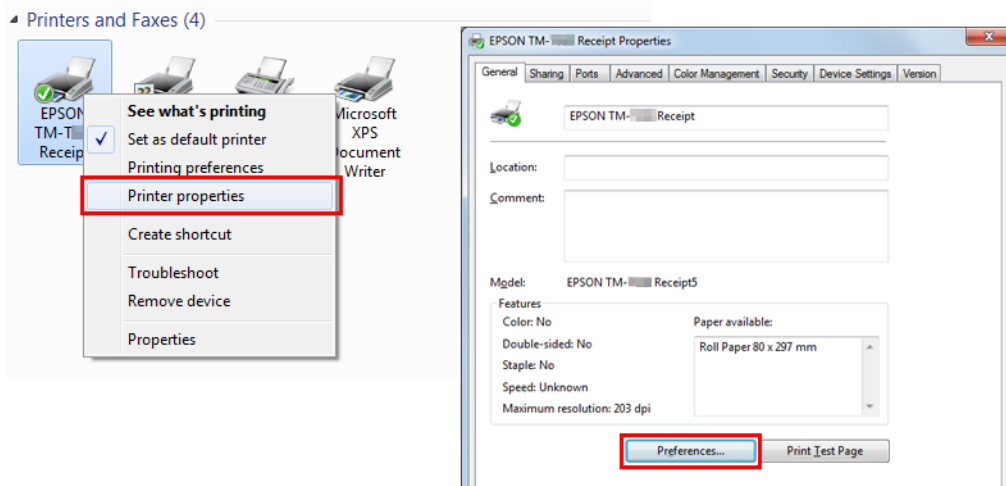

Zugriff über das Druckeinstellungsmenü der Anwendung

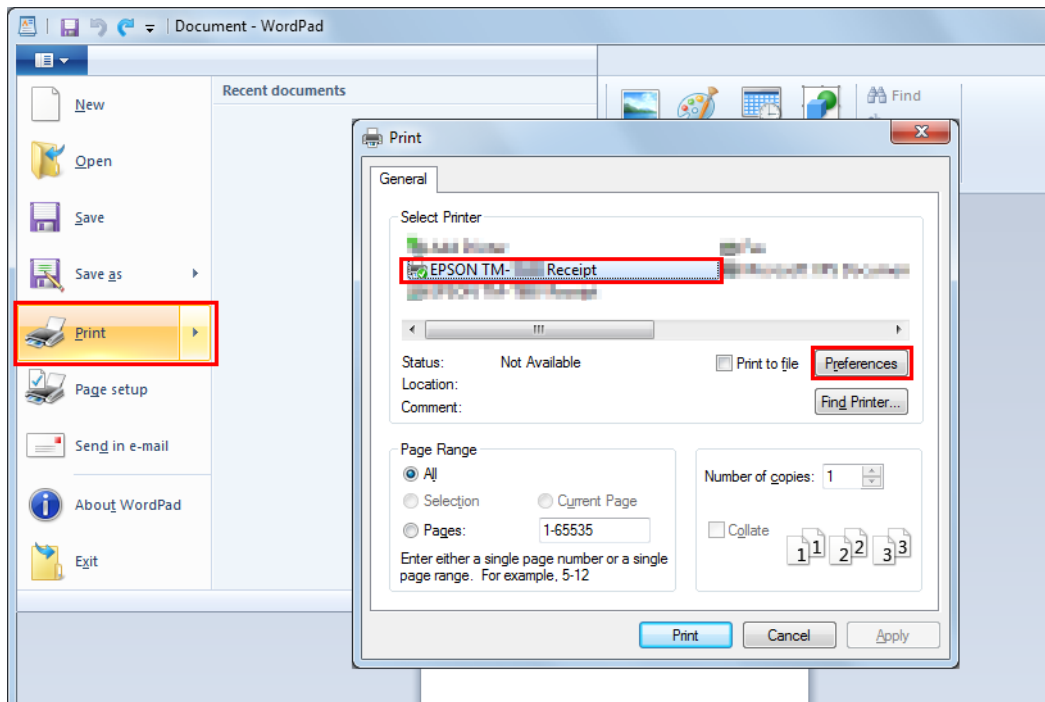

Sprache für die Anzeige der Eigenschaften

Für die im Bildschirm Advanced Printer Driver und in der Hilfe verwendete Sprache kann eine von 24 Sprachen ausgewählt werden. Wenn Sie eine Sprache aussuchen, die Ihnen am geläufigsten ist, erleichtert das die korrekte Konfiguration der Einstellungen in Advanced Printer Driver. Die zu Beginn angezeigte Sprache wird auf Basis der Sprachinformationen Ihres Betriebssystems eingestellt.

Verwendung des Druckertreibers

- 1 Wählen Sie die Registerkarte **Language (Sprache)** unter Printing Preferences.

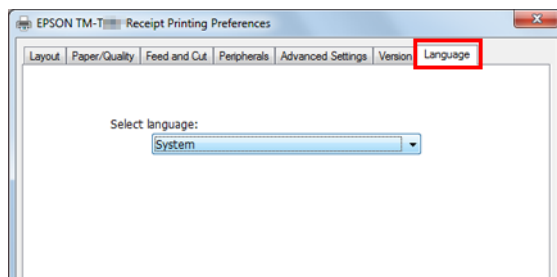

- 2 Wählen Sie in der Dropdownliste **Select language (Sprache auswählen)** eine Sprache aus, die Sie in den Bildschirmen und in der Hilfe verwenden möchten. Klicken Sie abschließend auf **OK**.

Nachstehend sind die auswählbaren Sprachen aufgelistet.

Auswählbare Sprachen			
Chinese-Hongkon	Chinese-Simplified	Chinese-Traditional	Croatian
Czech	Danish	Dutch	English
Finnish	French	German	Hungarian
Italian	Japanese	Korean	Norwegian
Portuguese	Russian	Slovenian	Spanish
Swedish	Thai	Turkish	Vietnamese

Verwendung von Grundfunktionen

 „Einstellung von Papierzufuhr und Schnitt“ auf Seite 53

 „Einstellungen von Aktionen der Peripheriegeräte“ auf Seite 55

 „Drucken von Logos“ auf Seite 57

Einstellung von Papierzufuhr und Schnitt

Stellt den Zeitpunkt des automatischen Schnitts und der Papierzufuhr vor und nach dem Druckvorgang ein.

- 1 Wählen Sie die Registerkarte **Feed and Cut (Zufuhr und Schnitt)** unter Printing Preferences.

Verwendung des Druckertreibers

- Wählen Sie eine Methode für den Schnitt und die Papierzufuhr aus, die in der Liste **Preset option** (**Voreingestellte Option**) angezeigt wird, und klicken Sie auf **OK**.

Beziehen Sie sich bei der Auswahl auf die Abbildung der Papierzufuhr und des Schnitts gemäß der Abbildung unter **Illustration**.

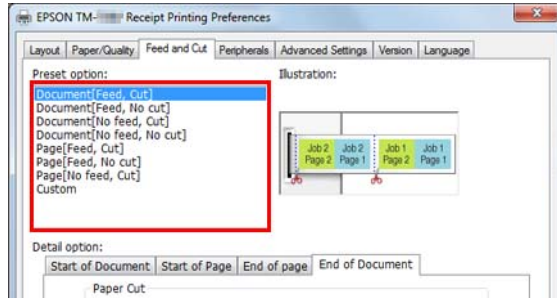

Hinweis:

- Zufuhr: Papier wird nach dem Drucken eines Dokuments zur Schnittposition der automatischen Schneidevorrichtung gezogen.*
- Keine Zufuhr: Papier wird nach dem Drucken eines Dokuments nicht eingezogen.*

Anpassung von Papierzufuhr und Schnitt

Eine Anpassung ist möglich, wenn keine voreingestellte Funktion gewünscht wird, wie Festlegung der Menge an zugeführtem Papier und Modifizierung der Zeitsteuerung.

Beachten Sie die nachstehenden Schritte.

- Wählen Sie **Custom** (**Anpassen**) in der Liste **Preset option** (**Voreingestellte Option**).

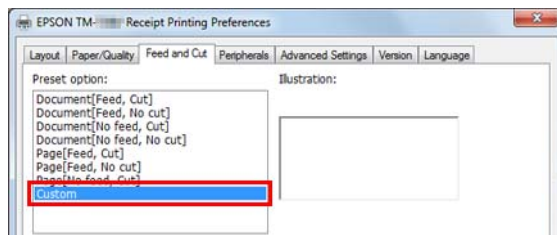

- Wählen Sie den Kontrollzeitpunkt in der Registerkarte **Detail option** (**Detaillierte Option**), um die Aktion einzurichten.

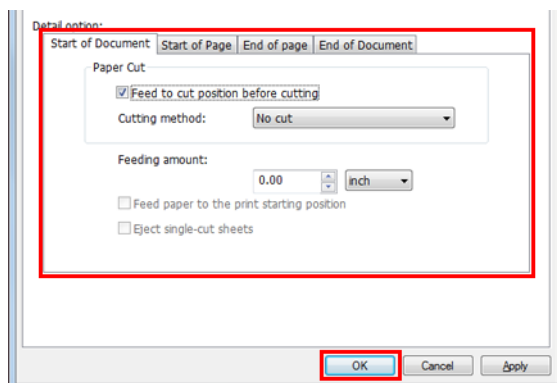

Verwendung des Druckertreibers

Die Einstellungen werden nachstehend beschrieben.

Parameter		Beschreibung
Zeitpunkt	Start of Document (Dokumentanfang)	Am Beginn eines Dokumentendrucks
	Start of Page (Seitenanfang)	Am Beginn der jeweiligen Seite im Dokument
	End of Page (Seitenende)	Am Ende der jeweiligen Seite im Dokument
	End of Document (Dokumentende)	Am Ende eines Dokumentendrucks
Aktion	Feed to cut position before cutting (Vor Schnitt zur Schnittposition einziehen)	Ist diese Option gewählt, wird Papier zur Schnittposition der automatischen Schneidevorrichtung gezogen.
	Cutting method (Schneidemethode)	Die automatische Schneidevorrichtung reagiert nicht, wenn No cut (Ungeschn.) ausgewählt ist.
	Feeding amount (Zufuhrmenge)	Die Menge der Papierzufuhr kann in Zoll angegeben werden.
	Feed paper to the print starting position (Papier zur Druckstartposition einziehen)	Ist diese Option gewählt, wird Papier bis zur Kopfposition eingezogen.
	Eject single-cut sheets (Einzel geschn. Seiten ausgeben)	Ist diese Option gewählt, werden einzeln geschnittene Seiten gedruckt.

3 Klicken Sie auf **OK**.

Einstellungen von Aktionen der Peripheriegeräte

Legen Sie hier Aktionen von Peripheriegeräten fest, z. B. für Kassenschublade und Summer.



Vorsicht

Der optionale Summer kann nur mit der APD5 utility bedient werden.

☞ Siehe „*Buzzer (Summer)*“ auf Seite 57

Einrichtung

Beachten Sie die nachstehenden Schritte.

Verwendung des Druckertreibers

- 1 Wählen Sie die Registerkarte **Peripherals (Periph.ger.)** unter Printing Preferences.

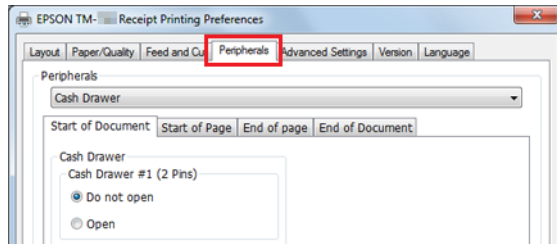

- 2 Wählen Sie in der Dropdownliste von **Peripherals (Periph.ger.)** die Kombination der Peripheriegeräte aus, die mit dem Drucker verbunden werden sollen.

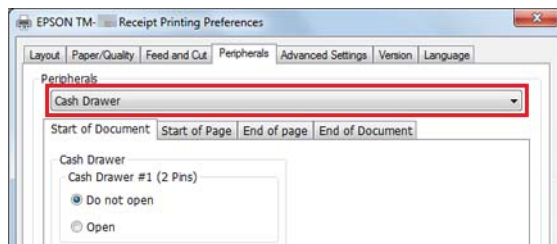

- 3 Legen Sie den Zeitpunkt zur Einstellung von Peripheriegeräten fest.
 ☞ Siehe „**Einstellung von Peripheriegeräten**“ auf Seite 56

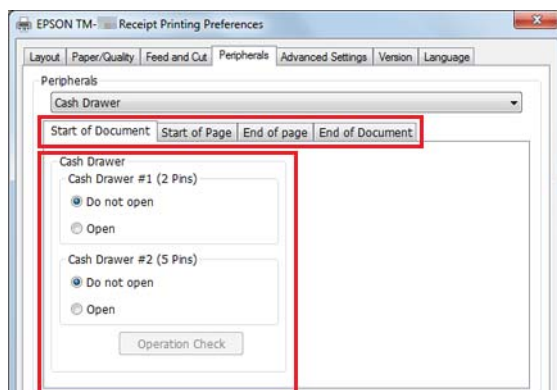

- 4 Bestätigen Sie **Current settings (Derzeitige Einstellungen)** und klicken Sie auf **OK**.

Einstellung von Peripheriegeräten

Die Einstellungen können je nach Peripheriegeräten variieren.

Hinweis:

Die Kassenschublade und der externe Summer können nicht gleichzeitig verwendet werden.

Kassenschublade

Die Einstellungen für die Kassenschublade sind nachstehend aufgelistet.

Verwendung des Druckertreibers

Peripheriegerät	Einstellwert	Beschreibung
Cash Drawer #1 (2 Pins) (Kassenschubl. #1 (2 Anschl.-stifte))	Do not open (Nicht öffnen)	Die Kassenschublade Nr.1 (2 Anschlussstifte) öffnet sich nicht.
	Open (Öffnen)	Die Kassenschublade Nr.1 (2 Anschlussstifte) öffnet sich.
Cash Drawer #2 (5 Pins) (Kassenschubl. #2 (5 Anschl.-stifte))	Do not open (Nicht öffnen)	Die Kassenschublade Nr.2 (5 Anschlussstifte) öffnet sich nicht.
	Open (Öffnen)	Die Kassenschublade Nr.2 (5 Anschlussstifte) öffnet sich.

Buzzer (Summer)

Die Einstellungen des Summers werden nachstehend beschrieben.

Peripheriegerät	Einstellwert	Beschreibung
Built-in Buzzer (Eingebauter Summer)	Turn off	Der eingebaute Summer erzeugt keinen Signalton.
	Turn on	Der eingebaute Summer gibt Signaltöne aus.
External Buzzer (Externer Summer)	Turn off	Der externe Summer erzeugt keinen Signalton.
	Turn on	Der externe Summer gibt Signaltöne aus.
	Pattern (Muster)	Legen Sie ein bestimmtes Signaltonmuster des Summers fest.
	Count (Zählen)	Legen Sie eine Signaltonhäufigkeit für den Summer fest.

Drucken von Logos

Logos können am Anfang und am Ende des Druckvorgangs gedruckt werden.

Es gibt zwei Druckmethoden.

- Drucken durch Logoregistrierung beim Druckertreiber
 Siehe „Drucken durch Logoregistrierung beim Druckertreiber“ auf Seite 58
- Drucken durch Logoregistrierung beim Drucker
 Details hierzu siehe Advanced Printer Driver Ver.5 Printer Manual.

Hinweis:

- Die registrierbaren Dateiformate sind BMP, JPEG, GIF und PNG.
- Die maximale Dateigröße, die registriert werden kann, beträgt 2047 x 831 Punkte (Breite x Höhe). Die Anzahl der Punkte wird wie folgt berechnet. Berechnungsformel: Anzahl der Punkte = Länge (cm) / 2,54 (1 Zoll) x Auflösungsgrad des TM-Druckers (DPI)

Verwendung des Druckertreibers

Drucken durch Logoregistrierung beim Druckertreiber

Hinweis:

Bei Verwendung einer seriellen Schnittstelle wird empfohlen, ein Logo beim Drucker zu registrieren. Details hierzu siehe *Advanced Printer Driver Ver.5 Printer Manual*.

Beachten Sie die nachstehenden Schritte, um ein Logo zu registrieren und zu drucken.

- 1 Starten Sie APD5 utility.
- 2 Wählen Sie **Logo**.
- 3 Wählen Sie die Position, wo das Logo gedruckt werden soll.

Wählen Sie die Druckposition aus **Start of Document (Dokumentanfang)** / **End of Document (Dokumentende)** / **Start of Page (Seitenanfang)** / **End of Page (Seitenende)**.

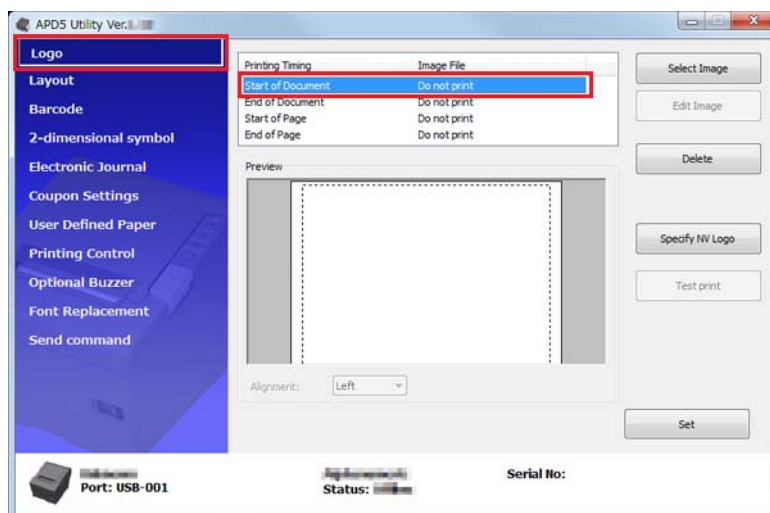

- 4 Klicken Sie auf **Select Image (Bild auswählen)**, um das zu druckende Logo anzugeben.

Verwendung des Druckertreibers

- Der Bildschirm **Logo Edit (Logo bearbeiten)** wird angezeigt. Beziehen Sie sich auf die Vorschau oben im Bildschirm und bearbeiten Sie die Bilddaten für das Logo. Klicken Sie nach der Bearbeitung auf **OK**.

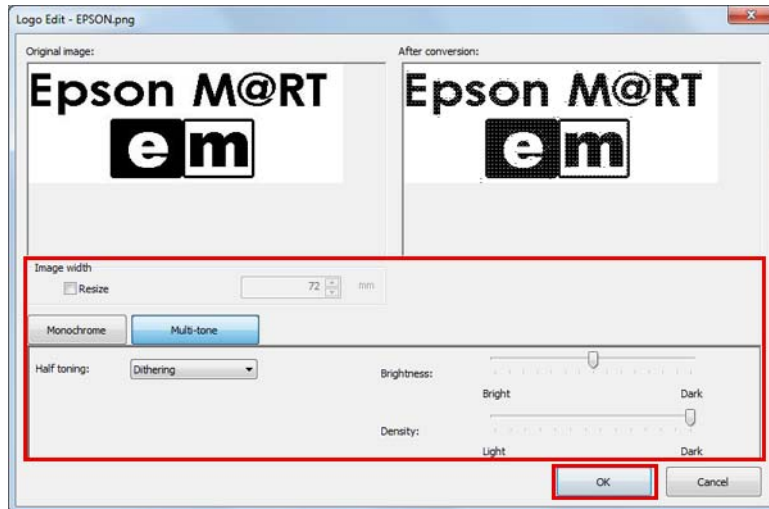

Die Einstellungen werden nachstehend beschrieben.







Parameter	Beschreibung
Resize (Größe ändern)	Ist diese Option gewählt, kann die Bildgröße geändert werden. Ist das Bild größer, als das Papier breit ist, und wurde die Bildgröße nicht geändert, werden alle Teile, die nicht auf das Papier passen, abgeschnitten.
Image width (Bildbreite)	Richten Sie die Bildbreite nach dem Ändern der Größe ein. (Einheit: mm)
Half toning (Halbton)	Richten Sie den Halbtontyp ein. Wählen Sie aus Dither (Dithering) / Error Diffusion (Fehlerdiffusion) / None (Keiner) .
Brightness (Helligkeit)	Richten Sie die Helligkeit ein. Wählen Sie aus fünf Stufen aus.
Density (Dichte)	Richten Sie die Druckdichte ein.

- Klicken Sie auf **Set (Einstellen)**.
Das Logo wird beim Treiber registriert.
- Während des Druckens wird das Logo an der Position gedruckt, die in APD5 utility festgelegt wurde.



Verwendung des Druckertreibers

Erweiterte Methode

- ☐  „Benutzerdefinierte Papiereinstellung“ auf Seite 60
- ☐  „Drucken von Barcodes“ auf Seite 61
- ☐  „Drucken von 2D-Symbolen“ auf Seite 62
- ☐  „Drucken von Coupons“ auf Seite 62
- ☐  „Einstellungen für den Summer“ auf Seite 63
- ☐  „Weitere praktische Funktionen“ auf Seite 64

Benutzerdefinierte Papiereinstellung

Es kann ein reguläres Papierformat mit der benutzerdefinierten Papiereinstellung gedruckt werden. Es kann nicht auf die Papierbreite des Druckers ausgedehnt/reduziert werden.

- 1 Wählen Sie **User Defined Paper (Benutzerdefiniertes Papier)** in der APD5 utility, um das benutzerdefinierte Papier einzurichten.

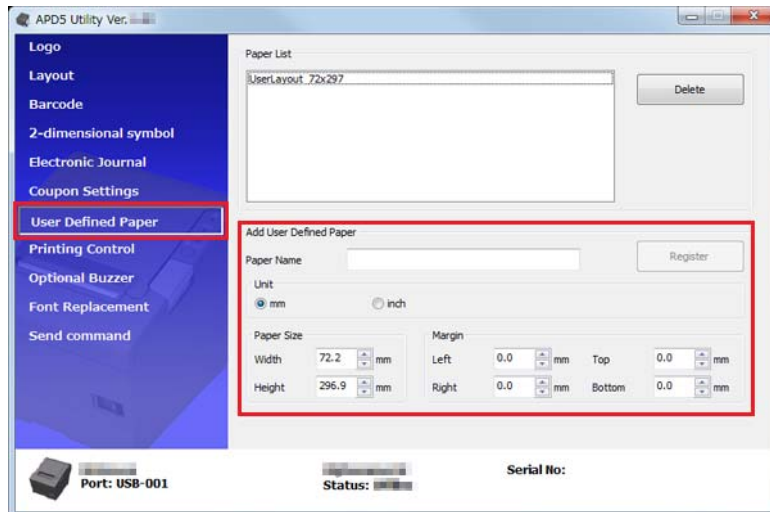

Parameter	Beschreibung
Paper Name (Papiername)	Name des benutzerdefinierten Papiers. Dieser Name wird unter Printing Preferences - Layout angezeigt.
Unit (Einheit)	Legen Sie die Einheit für die Einstellung der Papierbreite fest.
Paper Size (Papierformat)	Legen Sie das benutzerdefinierte Papierformat fest (Width (Breite), Height (Höhe)).
Margin (Rand)	Legen Sie den benutzerdefinierten Abstand für das Papierformat fest (Top (Oben), Bottom (Unten), Left (Links), Right (Rechts)).

Verwendung des Druckertreibers

- 2 Öffnen Sie nochmals **Printing Preferences** und wählen Sie die Registerkarte **Layout**. Klicken Sie auf **Advanced (Erweitert)**. Die detaillierten Dokumenteneinstellungen des Druckers werden angezeigt.
- 3 Wählen Sie im Papierformat das von Ihnen festgelegte benutzerdefinierte Papier. Klicken Sie auf **OK**.

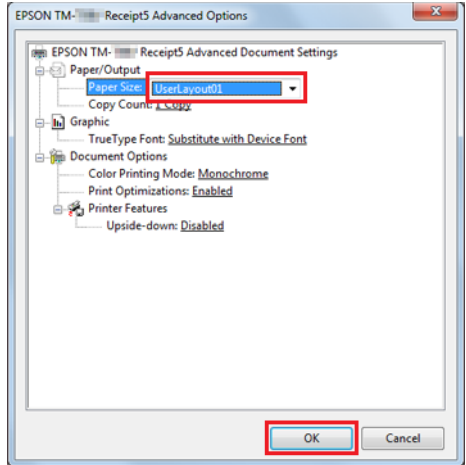

Drucken von Barcodes

Legen Sie eine Barcode-Schrift im Advanced Printer Driver fest. Barcodes können ohne Barcodegeber in einer Anwendung oder Vorbereitung von Grafikdaten für Barcodes ausgedruckt werden. Es kann im Vergleich zur Festlegung von Barcodedaten in einer Anwendung ein Barcode mit hoher Ablesegenauigkeit gedruckt werden.

- 1 Die Barcode-Schrift kann unter **Barcode** in APD5 utility eingerichtet werden.
Details hierzu siehe Advanced Printer Driver Ver.5 Printer Manual.

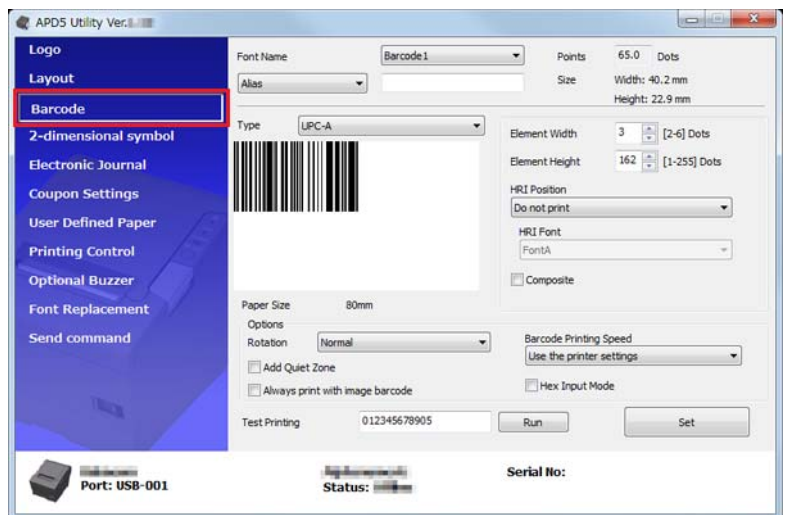

- 2 Geben Sie mit der Anwendung eine Barcode-Schrift für die Barcodedaten an.
- 3 Barcodes werden auf Basis der Einstellungen in APD5 utility ausgedruckt.

Verwendung des Druckertreibers

Drucken von 2D-Symbolen

Hier wird eine 2D-Symbolschrift für APD5 festgelegt. Der 2D-Symboldruck kann vom Kunden ohne Einsatz des 2D-Symbolgebers oder ohne Aufbereitung von 2D-Grafikdaten in einer Anwendung vorgenommen werden.

- 1 Die 2D-Schrift kann über **2-dimensional symbol (Zweidimensionales Symbol)** in APD5 utility eingestellt werden.

Details hierzu siehe Advanced Printer Driver Ver.5 Printer Manual.

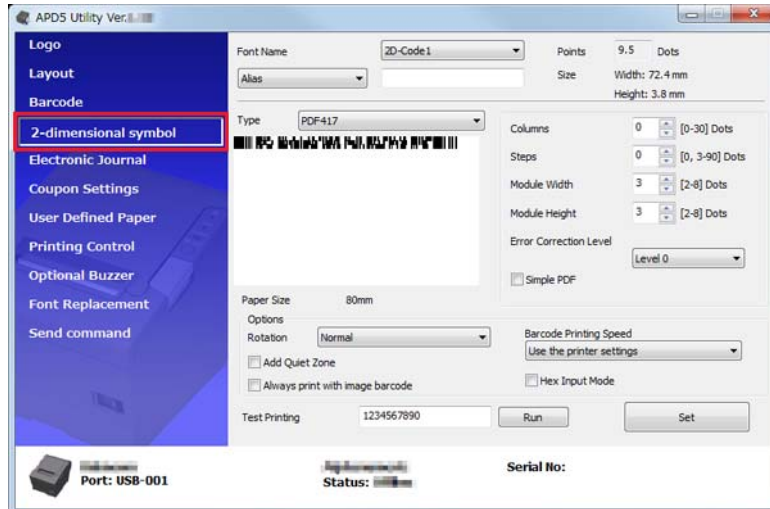

- 2 Legen Sie eine 2D-Schrift für die zweidimensionalen Daten mit der Anwendung fest.
- 3 Das 2D-Symbol wird auf Basis der Einstellungen in APD5 utility ausgedruckt.

Drucken von Coupons

APD5 verfügt über eine Coupon-Druckfunktion.

Verwendung des Druckertreibers

Coupons können mit unterschiedlichen Einstellungen ohne Modifizierung der POS-Anwendung des Kunden ausgedruckt werden.

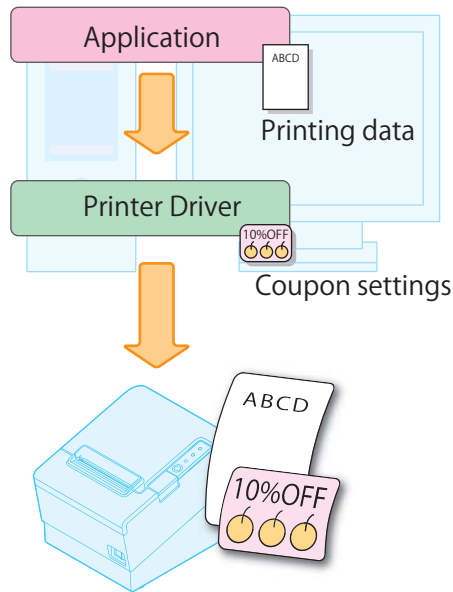

Hinweis:

Details hierzu siehe *Advanced Printer Driver Ver.5 Printer Manual*.

Einstellungen für den Summer

Mit dieser Funktion können Sie festlegen, ob ein optionaler externer Signalgeber ertönen soll, und dessen Tonmuster einstellen. Nehmen Sie folgende Konfiguration vor.

- 1 Klicken Sie auf das Menü **Optional Buzzer (Optionaler Summer)**.
- 2 Legt fest, ob der Summer verwendet wird oder nicht.

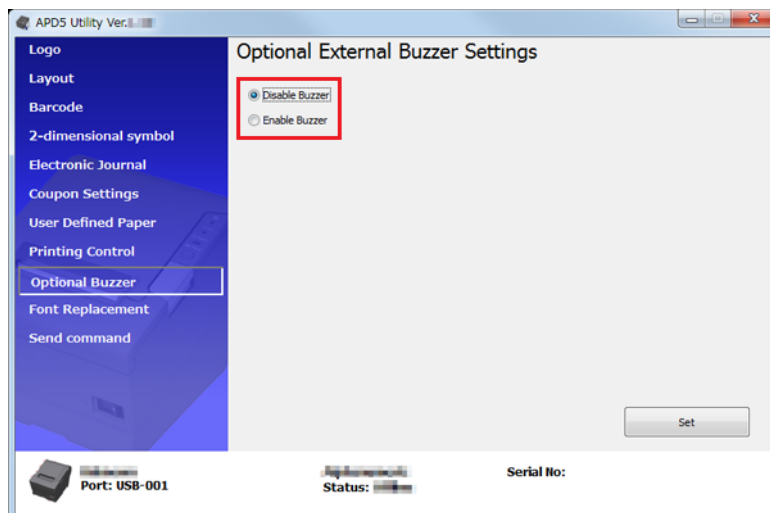

Disable Buzzer (Summer deaktivieren)	Der externe Summer wird nicht verwendet. Fahren Sie mit Schritt 4 fort.
--------------------------------------	---

Verwendung des Druckertreibers

Enable Buzzer (Summer aktivieren)	Der externe Summer wird verwendet. Fahren Sie mit Schritt 3 fort.
-----------------------------------	---

3 Legen Sie den Aktivierungszeitpunkt und das Tonmuster für den externen Summer fest.

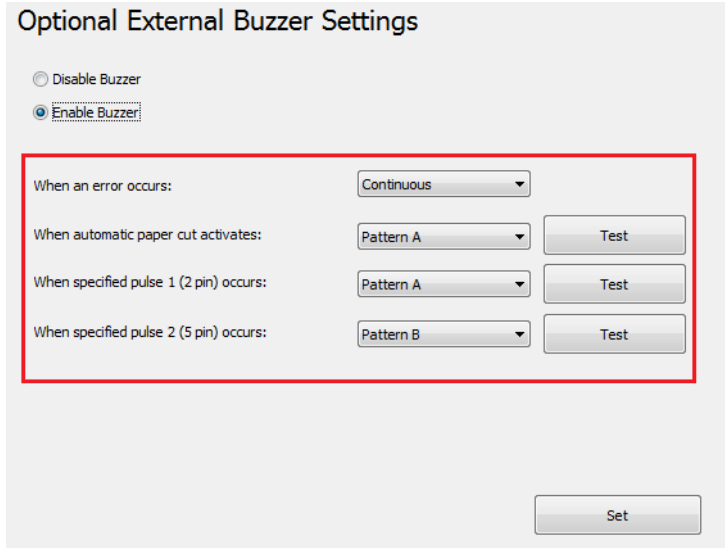

Einstellung	Beschreibung
When an error occurs (Bei Auftreten eines Fehlers):	Konfigurieren Sie den Summer für eine Störung.
When automatic paper cut activates (Bei Aktivierung von Papier autom. schneiden):	Konfigurieren Sie den Summer für einen automatischen Papierschnitt. Klicken Sie zum Testen der Signaltongabe auf die Schaltfläche Test .
When specified pulse 1 (2 pin) occurs (Bei Auftreten des festg. Impulses 1 (2 Pins)):	Konfigurieren Sie den Summer für das Auftreten von festgelegten Impulsen. Klicken Sie zum Testen der Signaltongabe auf die Schaltfläche Test .
When specified pulse 2 (5 pin) occurs (Bei Auftreten des festg. Impulses 2 (5 Pins)):	Konfigurieren Sie den Summer für das Auftreten von festgelegten Impulsen. Klicken Sie zum Testen der Signaltongabe auf die Schaltfläche Test .

4 Klicken Sie auf die Schaltfläche **Set (Einstellen)**. Die Einstellungen werden auf den Drucker übertragen.

Weitere praktische Funktionen

Der Druckertreiber kann auch auf folgende Weise verwendet werden.

- Drucken durch Logoregistrierung beim Drucker
- Senden von Befehlen
- Drucken der Geräteschrift in .NET-Umgebung
- Drucken der eingestellten Startposition

Verwendung des Druckertreibers

- Drucken eines 80 mm breiten Layouts bei einer Breite von 58 mm
- Erstellung eines Aliasnamen für eine Schriftart
- Erstellung einer Emulationsschriftart
- Ersatzfunktion für Schriftart
- Einstellungen der Drucksteuerung

Hinweis:

*Details hierzu siehe **Advanced Printer Driver Ver.5 Printer Manual.***

TM-T88V Utility

In diesem Kapitel wird erläutert, wie Sie die TM-T88V Utility verwenden, die diesen Drucker konfiguriert.

Übersicht



Vorsicht:

Während des Speicherns der Einstellungen dürfen Sie nicht den Drucker ausschalten oder die Verbindung zum Drucker unterbrechen.

TM-T88V Utility verfügt über folgende Funktionen.

Für allgemeine Benutzer

- Operation Check (Betriebsprüfung): Siehe „Betriebsprüfung“ auf Seite 74
- Electronic Journal (Elektronisches Journal) *1 *2 *3
- Storing Logos (Logos speichern): Siehe „Storing Logos (Logos speichern)“ auf Seite 76
- Coupon Settings (Coupon-Einstellungen) *1 *2 *3
- Paper Reduction (Papier reduzieren): Siehe „Paper Reduction Settings (Einstellungen Papier reduzieren)“ auf Seite 82
- Automatic Paper Cut (Papier autom. schneiden): Siehe „Automatic Paper Cut Settings (Einstellungen Papier autom. abschneiden)“ auf Seite 84

Für Druckeradministratoren

- Printing Control (Drucksteuerung): Siehe „Einstellungen der Drucksteuerung“ auf Seite 86
- Font (Schriftart): Siehe „Einstellungen Schriftart“ auf Seite 87
- Optional Buzzer (Optionaler Summer): Siehe „Optional Buzzer (Optionaler Summer)“ auf Seite 88
- Communication I/F (Kommunikations-I/F): Siehe „Einstellungen Kommunikations-I/F“ auf Seite 89
- Setting Backup/Restore (Einstellung Backup/Wiederherstellen): Siehe „Einstellung Backup/Wiederherstellen“ auf Seite 93

*1 Kann nicht unter Windows 2000 verwendet werden.

*2 Ist der Coupon-Treiber oder Epson TM Virtual Port Driver Ver.8 nicht installiert, ist diese Option deaktiviert.

*3 Einzelheiten finden Sie im TM-T88V Utility User's Manual (TM-T88V Utility Benutzerhandbuch).

Starten von TM-T88V Utility

Starten von TM-T88V Utility

Aktivieren Sie die TM-T88V Utility wie folgt.

Wenn Sie **Run TM-T88V Utility (TM-T88V Utility ausführen)** in Schritt 10 während der einfachen Installation markiert haben, beginnen Sie bei Schritt 2.

1

Wählen Sie **Start - All Programs (Alle Programme) - EPSON - TM-T88V Software - TM-T88V Utility**.

2

Der folgende Bildschirm wird angezeigt. Wählen Sie den zu verwendenden Drucker und klicken Sie auf **OK**.

Wenn Sie die Sprache ändern möchten, die in der TM-T88V Utility angezeigt wird, klicken Sie auf die Schaltfläche **Select Language (Sprache auswählen)**.

Sollte der Drucker nicht angezeigt werden, klicken Sie auf die Schaltfläche **Add Port (Port hinzufügen)**. Fahren Sie dann mit folgendem Abschnitt fort; [☞ Siehe „Hinzufügen einer Kommunikationsschnittstelle und Starten der TM-T88V Utility“ auf Seite 68.](#)

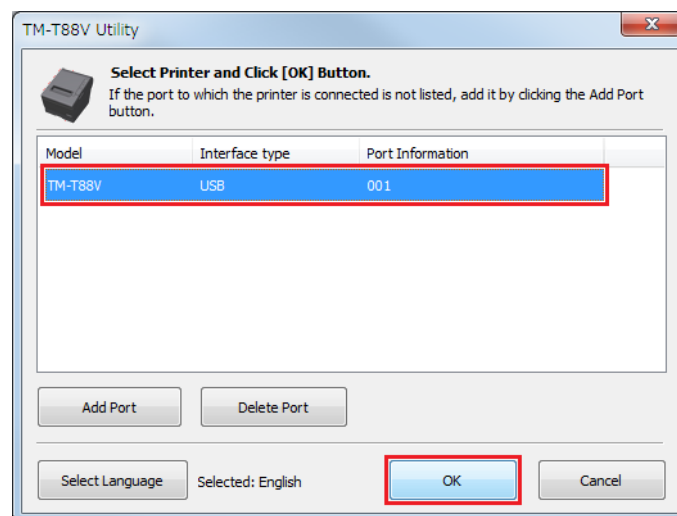

Hinweis:

- ☐ Klicken Sie auf die Schaltfläche **Add Port (Port hinzufügen)**, wenn Sie einen Port des Druckers neu konfigurieren möchten.
☞ Siehe [„Hinzufügen einer Kommunikationsschnittstelle und Starten der TM-T88V Utility“ auf Seite 68](#)
- ☐ Um einen Port zu löschen, wählen Sie den Port aus und klicken Sie auf die Schaltfläche **Delete Port (Port löschen)**.

TM-T88V Utility

3 Die TM-T88V Utility wird gestartet. Wenn die Kommunikation mit dem Drucker hergestellt ist, werden die vom Drucker bezogenen Druckereinstellungen im Bildschirm **Printer settings (Druckereinstellungen)** angezeigt.

Um einen über USB angeschlossenen Drucker zu erkennen, führen Sie nach dem Start der TM-T88V Utility die Option **Test Printing (Testdruck)** aus oder überprüfen Sie die seitlich am Drucker angebrachte Seriennummer und die Seriennummer der TM-T88V Utility.

Bei erstmaliger Ausführung der TM-T88V Utility erfolgt kein Start, wenn die Kommunikation mit dem Drucker nicht hergestellt werden kann. Sobald die Kommunikation hergestellt ist, kann das Dienstprogramm auch dann mit den Daten der bisherigen Druckereinstellung starten, wenn er offline ist.

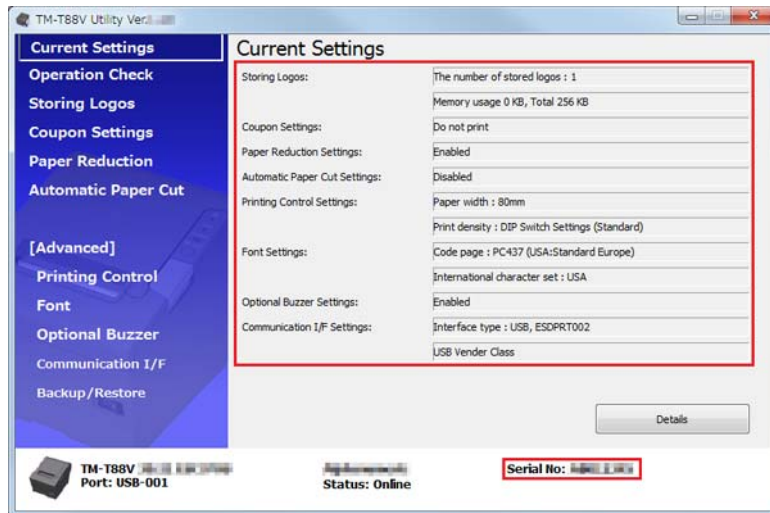

Hinzufügen einer Kommunikationsschnittstelle und Starten der TM-T88V Utility

Fügen Sie eine Kommunikationsschnittstelle folgendermaßen hinzu:

1 Wählen Sie **Start - All Programs (Alle Programme) - EPSON - TM-T88V Software - TM-T88V Utility**.

TM-T88V Utility

2 Der folgende Bildschirm wird angezeigt. Klicken Sie auf die Schaltfläche **Add Port (Port hinzufügen)**.

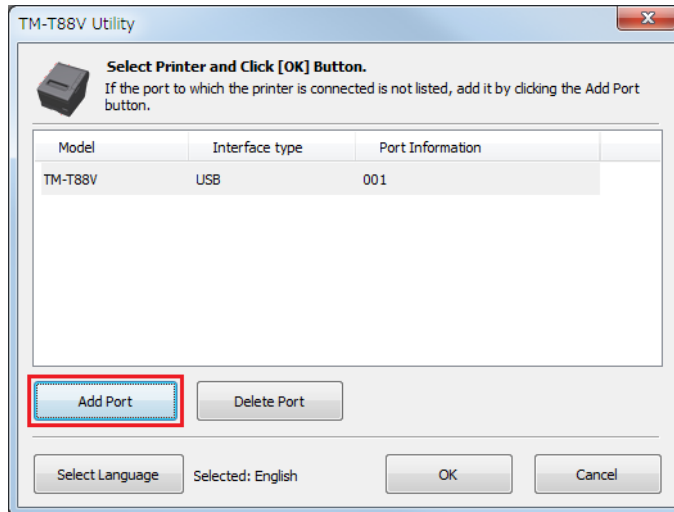

3 Der Bildschirm **Add Port (Port hinzufügen)** wird angezeigt. Konfigurieren Sie den Port, den Sie hinzufügen möchten. Klicken Sie anschließend auf **OK**.

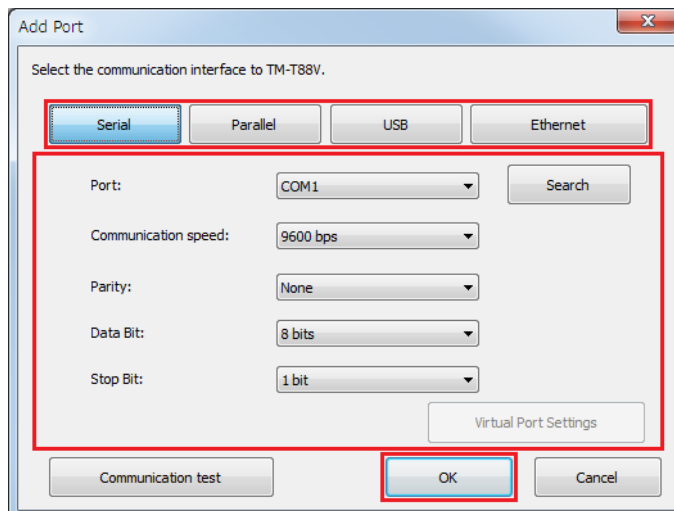

Hinweis:

- ❑ *Kommt keine Kommunikation mit dem Port zustande, wird eine Fehlermeldung angezeigt. In diesem Fall können Sie den Port nicht hinzufügen. Vergewissern Sie sich, dass der Drucker ordnungsgemäß angeschlossen ist, und überprüfen Sie Ihre Kommunikationseinstellungen.*
- ❑ *Durch Klicken auf die Schaltfläche **Communication test (Kommunikationstest)** wird das Kommunikationsergebnis angezeigt. Es wird hiermit kein Testdruck durchgeführt.*

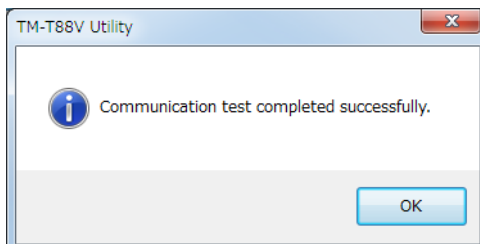

TM-T88V Utility

Seriell

Einstellung	Beschreibung
Port:	Wählt den seriellen Port des von Ihnen benutzten Computers.
Search (Suche):	Sucht die verfügbaren seriellen Ports.
Communication speed (Kommunikationsgeschw.):	Konfiguriert die Geschwindigkeit der Kommunikation.
Parity (Parität):	Konfiguriert die Parität.
Data Bit (Daten-Bit):	Konfiguriert die Bitlänge.
Stop Bit (Stopp-Bit):	Konfiguriert das Stopp-Bit.
Virtual Port Settings (Einstellungen virtueller Port)	Startet das Hilfsprogramm Virtual Port Settings. Weitere Informationen hierzu finden Sie im Handbuch für das Hilfsprogramm Virtual Port Settings.
Communication test (Kommunikationstest)	Führt einen Kommunikationstest aus.

Parallel

Einstellung	Beschreibung
Port:	Wählt den parallelen Port des von Ihnen benutzten Computers.
Search (Suche):	Sucht die verfügbaren parallelen Ports.
Virtual Port Settings (Einstellungen virtueller Port)	Startet das Hilfsprogramm Virtual Port Settings. Weitere Informationen hierzu finden Sie im Handbuch für das Hilfsprogramm Virtual Port Settings.
Communication test (Kommunikationstest)	Führt einen Kommunikationstest aus.

USB

Einstellung	Beschreibung
Port:	Wählt den von Ihnen genutzte USB-Ports.
Search (Suchen)	Sucht die verfügbaren USB-Ports.
Communication test (Kommunikationstest)	Führt einen Kommunikationstest aus.

Hinweis:

Per USB angeschlossene Drucker können in einer Umgebung, die sowohl über Printer Class (Druckerklasse)-Drucker als auch über Vendor Class-Drucker verfügt, nicht hinzugefügt werden. Schalten Sie in einem solchen Fall zuerst alle vorhandenen Drucker aus und starten Sie dann das Dienstprogramm.

Ethernet

TM-T88V Utility

Einstellung	Beschreibung
IP Address (IP-Adresse):	Konfiguriert die IP-Adresse des von Ihnen verwendeten Druckers.
Search (Suche)	Sucht die TM-T88V-Drucker im Netzwerk und zeigt ihre IP-Adressen an.
Advanced settings (EpsonNet Config) (Erweiterte Einstellungen (EpsonNet Config))	Aktiviert EpsonNet Config. Legen Sie mit EpsonNet Config die Netzwerkeinstellungen des Druckers fest.
Communication test (Kommunikationstest)	Führt einen Kommunikationstest aus.

Hinweis:
 Wenn nach Klicken auf **Search (Suchen)** kein TM-T88V mit konfigurierter IP-Adresse angezeigt wird, geben Sie die IP-Adresse des TM-T88V direkt unter **IP Address (IP-Adresse):** ein.

4 Der folgende Bildschirm wird erneut angezeigt. Wählen Sie den hinzugefügten Port und klicken Sie auf **OK**.

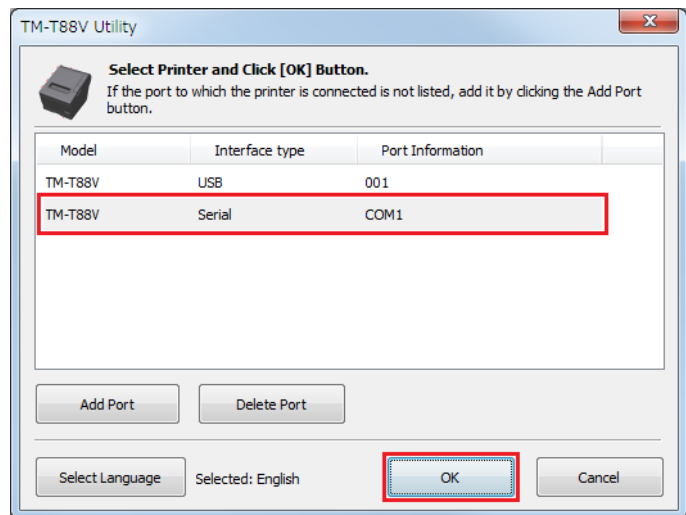

5 Die TM-T88V Utility wird gestartet.

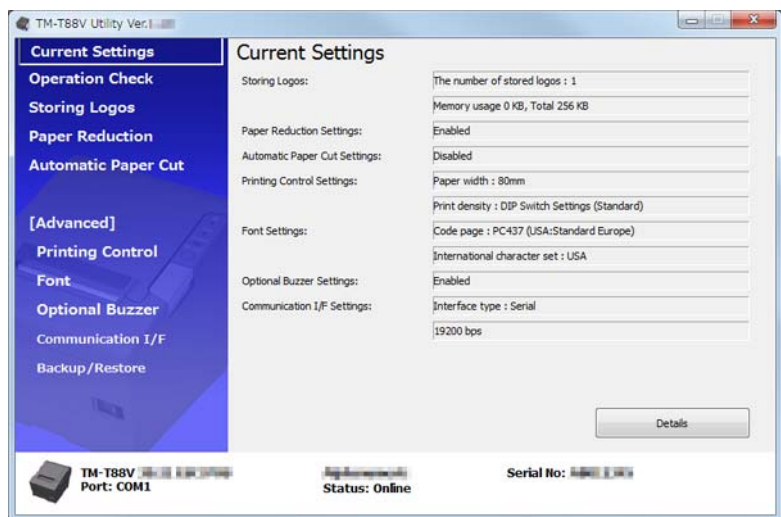

TM-T88V Utility

Aktuelle Einstellungen

Hiermit können Sie die Druckereinstellungen und den Wartungszähler überprüfen.

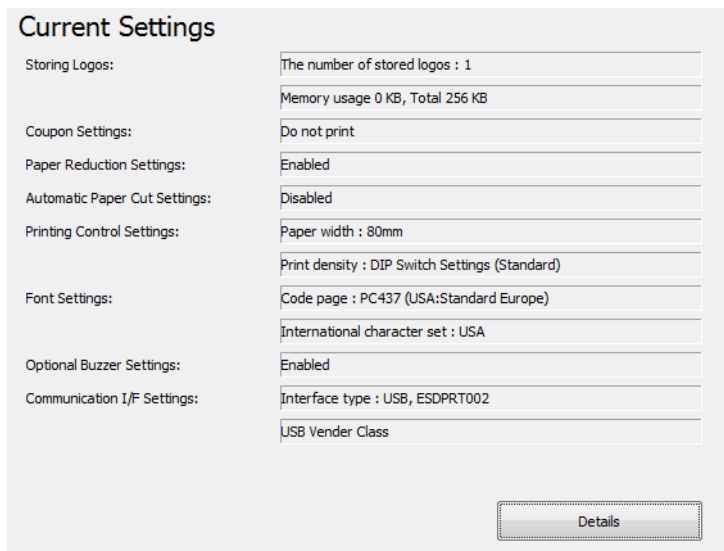

Einstellung	Beschreibung
Storing Logos (Logos speichern):	Zeigt die Anzahl der gespeicherten Logos und ihrer Größen an.
Coupon Settings (Coupon-Einstellungen): ^{*1}	Zeigt die Coupon-Einstellungen an.
Paper Reduction Settings (Einstellungen Papier reduzieren):	Zeigt die Einstellung zur Aktivierung/Deaktivierung der Papierreduzierung an.
Automatic Paper Cut Settings (Einstellungen Papier autom. abschneiden):	Zeigt die Einstellungen der automatischen Papierschneidefunktion an.
Printing Control Settings (Einstellungen Drucksteuerung):	Zeigt die Einstellungen für die Papierbreite und die Druckdichte an.
Font Settings (Einstellungen Schriftart):	Zeigt die Code-Seite der Druckerschriftart und den internationalen Zeichensatz an.
Buzzer Settings (Optionaler Summer):	Zeigt die Summereinstellungen an.
Communication I/F (Kommunikations-I/F):	Zeigt die Kommunikationseinstellung des Ports an.
Details	Zeigt Informationen zur Schnittstelle und die Wartungszähler an. 🔗 Siehe „Details“ auf Seite 73

^{*1} Ist der Coupon-Treiber oder Epson TM Virtual Port Driver Ver. 8 nicht installiert, wird diese Option nicht angezeigt.

Details

Schnittstellendaten

Hinweis:

Bei Verwendung einer seriellen oder parallelen Verbindung werden die Schnittstellendaten nicht angezeigt; es erfolgt nur die Anzeige des Wartungszählers.

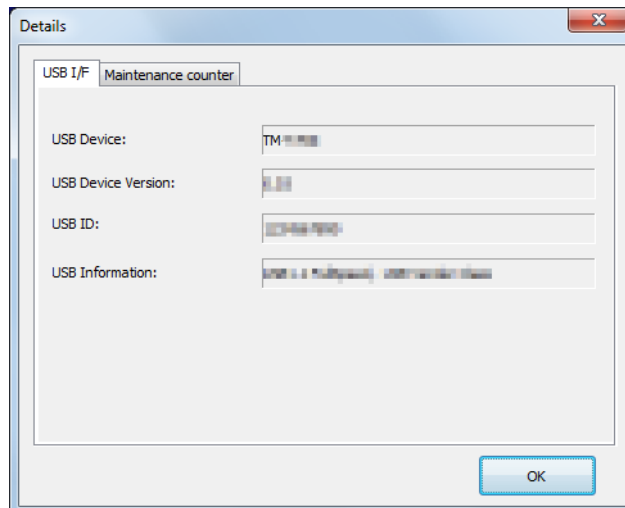

USB-I/F

Einstellung	Beschreibung
USB Device (USB-Gerät):	Zeigt den Produktnamen an.
USB Device Version (USB-Geräteversion):	Zeigt die Produktversion an.
USB ID:	Zeigt die Seriennummer an.
USB Information (USB-Informationen):	Zeigt die Zeichenfolge an, mit der die Schnittstelle zwecks Identifikation konfiguriert wurde.

Ethernet-I/F

Einstellung	Beschreibung
Ethernet I/F:	Zeigt den Produktnamen an.
MAC address (MAC-Adresse):	Zeigt die Einstellung der MAC-Adresse für die Schnittstelle an.
Hardware version (Hardware-Version):	Zeigt die Hardware-Version der Schnittstelle an.
Software version (Software-Version):	Zeigt die Software-Version der Schnittstelle an.

TM-T88V Utility

Wartungszähler

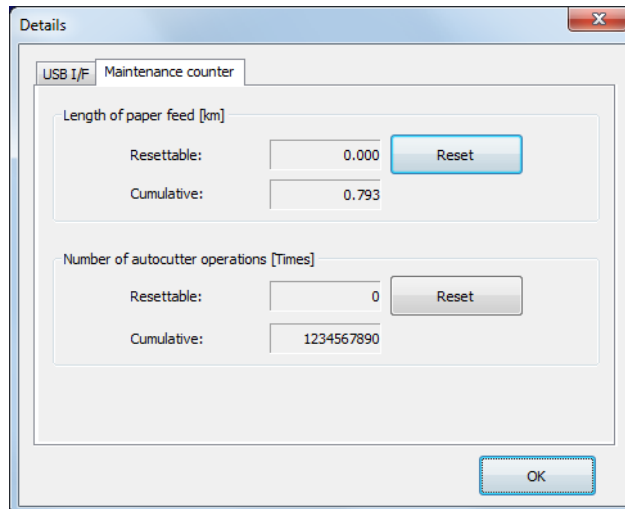

Hiermit können Sie folgende Zähler prüfen und einige von ihnen zurücksetzen.

Der Gesamtsummenzähler ist nicht rücksetzbar.

- Length of paper feed [km] (Länge Papierzufuhr [km])
- Number of autocutter operations [Times] (Anzahl der automatischen Schneidvorgänge [Mal])

DIP Switch 1 (DIP-Schalter 1), 2

Ermöglicht die Überprüfung der vom Drucker empfangenen Einstellungen für DIP Switch 1 (DIP-Schalter 1) und 2.

Die Abbildungen der DIP-Schalter, deren Einstellungen nicht empfangen werden konnten, sind abgeblendet dargestellt. Die Abbildungen von DIP Switch (DIP-Schalter) 2-7 und 2-8 sind immer abgeblendet dargestellt, da ihre Einstellungen nicht vom Drucker empfangen werden können. Wenn der Drucker offline ist, werden die zuvor vom Drucker empfangenen Einstellungen angezeigt.

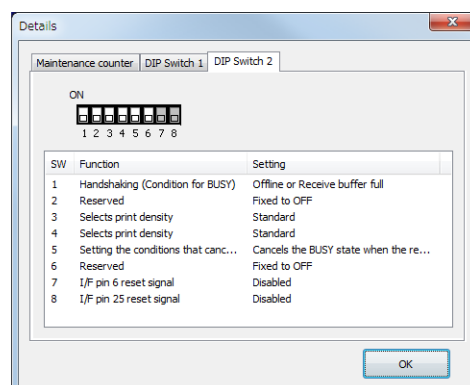
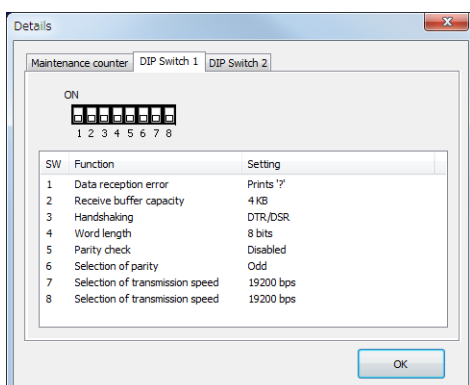

Betriebsprüfung

Hiermit können Sie den Druckerbetrieb sowie die Kommunikation zwischen Drucker und Treiber überprüfen.

TM-T88V Utility

Nehmen Sie folgende Konfiguration vor.

- 1 Klicken Sie auf das Menü **Operation Check (Betriebsprüfung)**.
- 2 Klicken Sie auf die Schaltfläche der Option, die Sie überprüfen möchten.

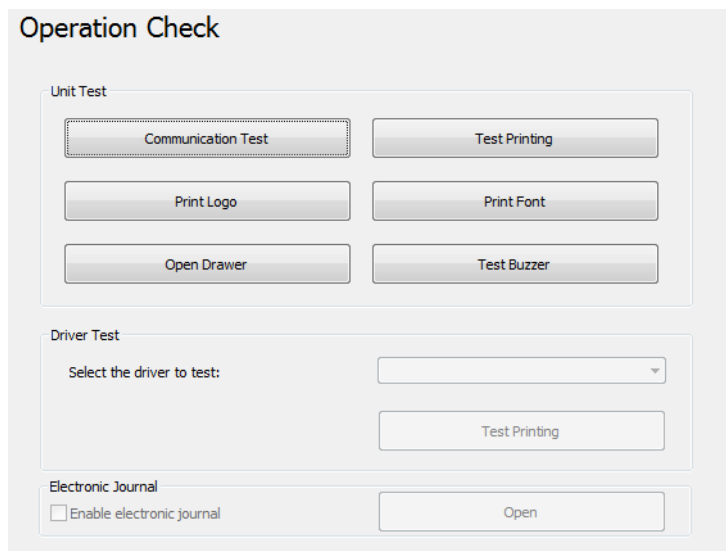

Sie können Folgendes prüfen.

Gerätetest

Einstellung	Beschreibung
Communication Test (Kommunikationstest)	Prüft, ob der Computer mit dem Drucker einwandfrei kommuniziert.
Test Printing (Testdruck)	Führt einen Testdruck durch, um zu überprüfen, ob der Drucker ordnungsgemäß druckt.
Print Logo (Logo drucken)	Druckt das im Drucker gespeicherte Logo.
Print Font (Schriftart drucken)	Druckt die auf dem Drucker installierten Schriftarten.
Open Drawer (Ausziehfach öffnen)	Öffnet das mit dem Drucker verbundene Ausziehfach.
Test Buzzer (Testsummer)	Gibt das Signal einer extern mit dem Drucker verbundenen Summvorrichtung aus.

Treibertest

Einstellung	Beschreibung
Select the driver to test (Wählen Sie zu testenden Treiber aus)	Wählt den Treiber, den Sie prüfen möchten.
Test Printing (Testdruck)	Führt einen Testdruck durch, um zu überprüfen, ob der Drucker ordnungsgemäß druckt.

TM-T88V Utility

Hinweis:
 Unter Windows 2000 ist kein Testdruck möglich.

Elektronisches Journal

Einstellung	Beschreibung
Enable electronic journal (Elektr. Journal aktivieren)	Aktiviert/deaktiviert das elektronische Journal. (Es ist aktiviert, wenn es markiert ist.)
Open (Öffnen)	Zeigt den Bildschirm mit dem elektronischen Journal an.

Storing Logos (Logos speichern)

Hiermit können Sie Logos konfigurieren, die auf dem Drucker gespeichert werden sollen.

Dieser Abschnitt erklärt, wie die auf dem Drucker zu speichernde Logos konfiguriert werden. Mit dem Dienstprogramm können Sie Ihr bereits auf dem Drucker gespeichertes Logo drucken, es aber nicht als Datei bearbeiten oder wiederherstellen. Beim Speichern Ihres Logos mit OPOS  siehe „Logos speichern“ auf Seite 99.

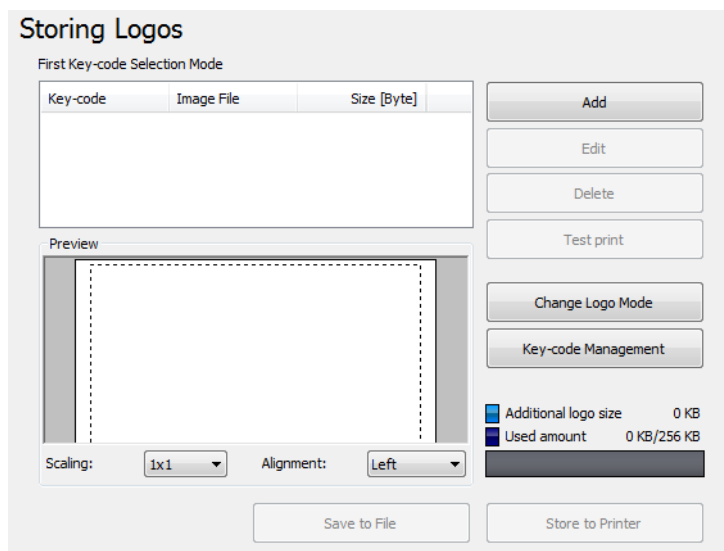

Storing Logos (Logos speichern) besitzt folgende Funktionen.

Einstellung	Beschreibung
Key Code List	Zeigt die auf dem Drucker registrierten Logos und die Logos an, die zum Drucker hinzugefügt werden sollen. Den Key Codes der auf dem Drucker registrierten Logos ist ein  vorangestellt.
Add (Hinzufügen)	Fügt Logodaten zur Liste hinzu.
Edit (Bearbeiten)	Bearbeitet die Einstellungen für Halbton und Helligkeit der ausgewählten Logodaten.

TM-T88V Utility

Einstellung	Beschreibung
Delete (Löschen)	Entfernt die ausgewählten Logodaten aus der Liste oder löscht die auf dem Drucker gespeicherten Logos.
Test print (Testdruck)	Druckt die ausgewählten Logos.
Change Logo Mode (Logomodus ändern)	Zeigt den Bildschirm Select Mode for Storing Logo (Modus zum Speichern des Logos auswählen) an.
Key-code Management (Key-Code-Management)	Zeigt den Bildschirm Key-code Management (Key-Code-Management) an.
Preview (Vorschau)	Zeigt das auf dem Drucker zu speichernde Logobild an. Auf dem Drucker gespeicherte Logobilder werden nicht angezeigt.
Logo Indicator	Indicator: Auf dem Drucker registrierbare Speichergröße für Logos Additional logo data: Die Größe der in der Liste angezeigten Logos Used amount (Genutzt): Die Größe der registrierten Logos
Save to File (In Datei speichern)	Speichert die konfigurierten Logodaten als Datei, um sie auf dem Drucker abzulegen. Die Daten können auch als BMP-Datei gespeichert werden.
Store to Printer (Auf Drucker speichern)	Speichert die konfigurierten Logodaten auf dem Drucker.

Select Mode for Storing Logo (Modus zum Speichern des Logos auswählen) besitzt folgende Funktionen. Die aktuelle Einstellung wird nachstehend unter **Storing Logos (Logos speichern)** angezeigt.

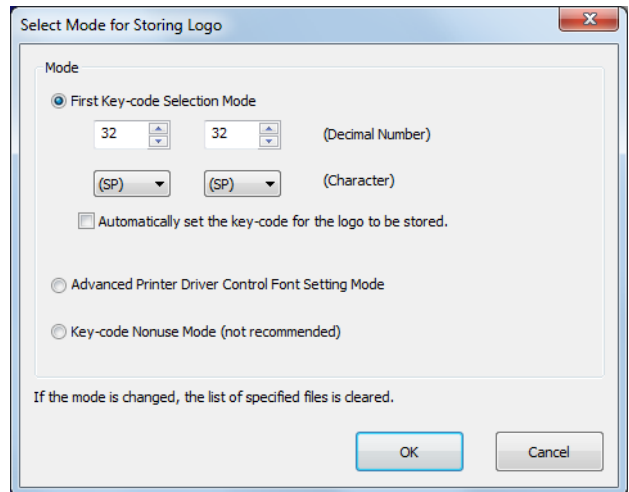

Einstellung	Beschreibung
First Key-code Selection Mode (Auswahlmodus für den ersten Key-Code)	Wählt den Logokenncode.
Automatically set the key-code for the logo to be stored (Legt den Key-Code für das zu speichernde Logo automatisch fest).	Ist diese Option eingeschaltet, werden die zu registrierenden Logos automatisch mit Key-Codes belegt. Ist sie ausgeschaltet, werden Key-Codes beim Hinzufügen oder Bearbeiten von Logos festgelegt.
Advanced Printer Driver Control Font Setting Mode (Einstellungsmodus für Control-Schriftart des Advanced Printer Driver)	Mit dem Advanced Printer Driver können Sie Ihrem Logo statt eines Key-Codes eine Control-Schriftart (h bis l) zuweisen.

TM-T88V Utility

Einstellung	Beschreibung
Key-code Nonuse Mode (not recommended) (Key-Code-Nichtverwendungsmodus (Nicht empf.))	Nicht empfohlen.

Key-code Management (Key-Code-Management) besitzt folgende Funktionen. Sie können den Key-Code des auf dem Drucker gespeicherten Logos überprüfen oder Logos löschen.

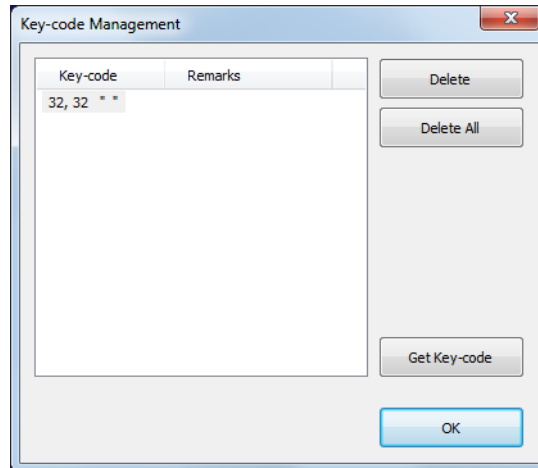

Einstellung	Beschreibung
Get KeyCode (Key-Code erhalten)	Ruft die registrierten Key-Code-Nummern ab.

Hinzufügen eines Logos

Fügen Sie ein Logo folgendermaßen hinzu.

- 1 Klicken Sie auf die Schaltfläche **Add (Hinzufügen)**.

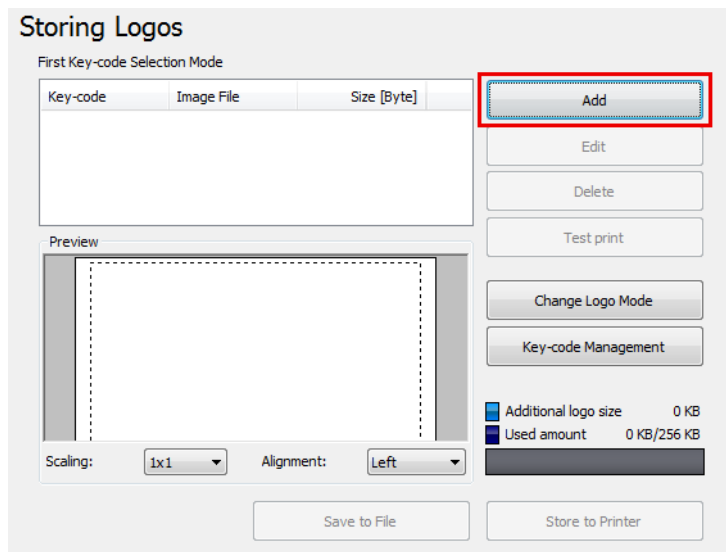

TM-T88V Utility

2 Geben Sie die als Logo zu verwendenden Bilddaten an.

Sie können eine Datei mit einer Größe von maximal 2047 (B) x 831 (H) Pixeln (Punkten) in den Formaten BMP, JPEG, GIF oder PNG wählen. Ist das Logo breiter als das Papier, wird eine Warnmeldung angezeigt. Klicken Sie auf **OK** und verkleinern Sie das Logo über den Bildschirm **Logo Edit (Logo bearbeiten)** von Schritt 3.

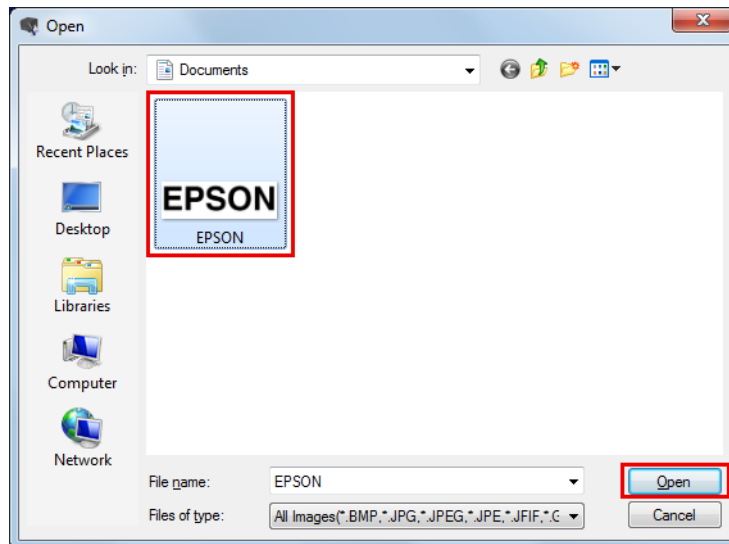

3 Der Bildschirm **Logo Edit (Logo bearbeiten)** wird angezeigt. Klicken Sie zur Auswahl der Farbgebung des zu druckenden Bildes auf **Monochrome (Einfarbig)** oder **Multi-tone (Mehrton)**.

Die Schaltfläche **Multi-tone (Mehrton)** wird nicht angezeigt, wenn der Modus für das Speichern des Logos auf **Key-code Nonuse Mode (not recommended) (Key-Code-Nichtverwendungsmodus (Nicht empf.))** gesetzt ist. Bei der Auswahl von **Monochrome (Einfarbig)** werden die Farben auf 2 Farben reduziert und bei **Multi-tone (Mehrton)** auf 16 Farben (Abstufungen) im Graustufenbereich.

4 Bearbeiten Sie das Logobild unter Beachtung der Vorschau im oberen Teil des Bildschirms. Klicken Sie abschließend auf **OK**.

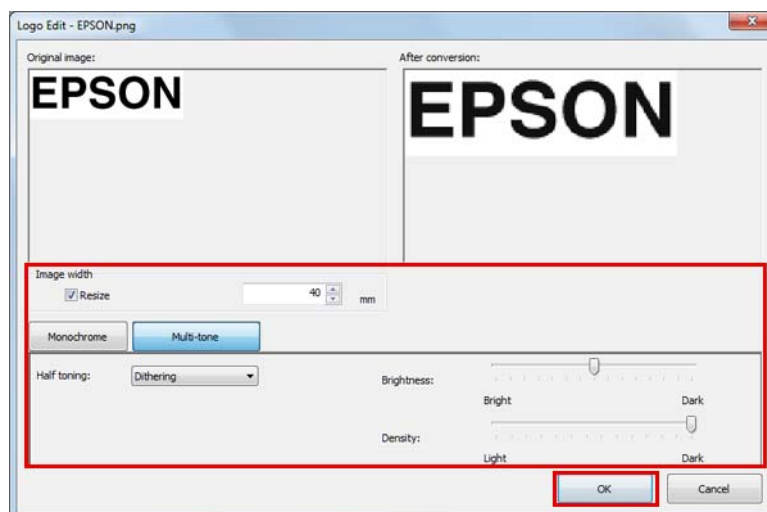

Sie können die folgenden Optionen bearbeiten.

TM-T88V Utility

Einstellung	Beschreibung
Image width (Bildbreite)	Legt die Breite fest, auf die das Bild eingestellt wird (in mm).
Resize (Größe ändern)	Gibt an, ob die Größe des Bildes geändert wird. Wenn das Bild breiter ist als das Papier und keine Größenänderung festgelegt wurde, wird der überstehende Teil des Bildes abgeschnitten.
Half toning (Halbton)	Konfiguriert die Halbtoneinstellung des Bildes.
Brightness (Helligkeit)	Konfiguriert die Helligkeit des Bildes.
Density (Dichte)	Konfiguriert die Druckdichte.

5 Befindet sich das Logo im **First Key-code Selection Mode (Auswahlmodus für den ersten Key-Code)** und **Automatically set the keycode for the logo to be stored (Legt den Key-Code für das zu speichernde Logo automatisch fest)**, ist nicht eingeschaltet, wird der Bildschirm **Key-code Settings (Key-Code-Einstellungen)** angezeigt. Legen Sie einen Key-Code fest und klicken Sie auf **OK**.

Wurde für den Logomodus nicht **First Key-code Selection Mode (Auswahlmodus für den ersten Key-Code)** gewählt oder ist **Automatically set the keycode for the logo to be stored (Legt den Key-Code für das zu speichernde Logo automatisch fest)**, eingeschaltet, wird der Bildschirm **Key-code Settings (Key-Code-Einstellungen)** nicht angezeigt.

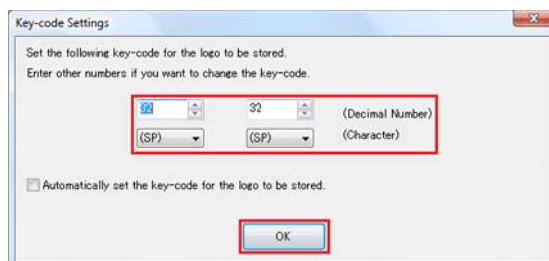

6 Die Logodaten werden zur Liste hinzugefügt. Wiederholen Sie beim Abspeichern mehrerer Logodaten die Schritte 1 bis 5.

TM-T88V Utility

- 7** Nachdem alle Logodaten gespeichert sind, die zum Drucker hinzugefügt werden sollen, überprüfen Sie anhand des Anzeigers auf der rechten Bildschirmseite, ob die Datengröße zum Abspeichern auf dem Drucker akzeptabel ist, und klicken Sie anschließend auf die Schaltfläche **Store to Printer (Auf Drucker speichern)**.

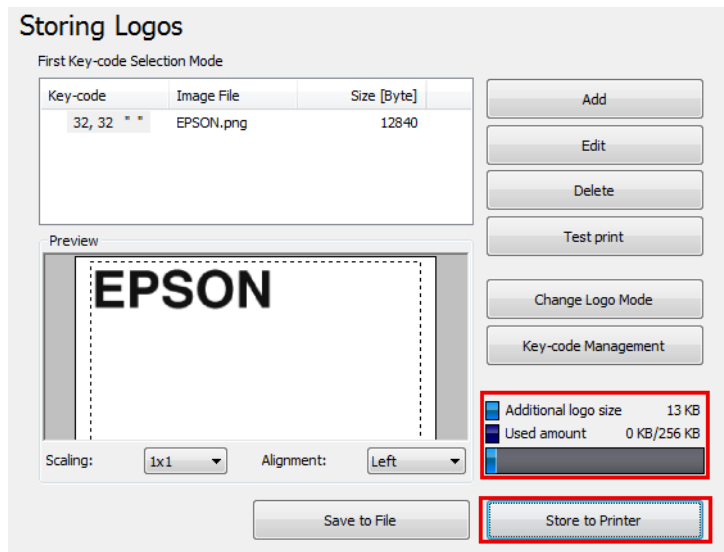

- 8** Die Logodaten werden auf dem Drucker gespeichert. Außerdem werden die Logodaten in der Logoablagedatei (TLG-Datei) gespeichert. Diese Datei wird bei Erstellung der Druckereinstellungsdatei verwendet.

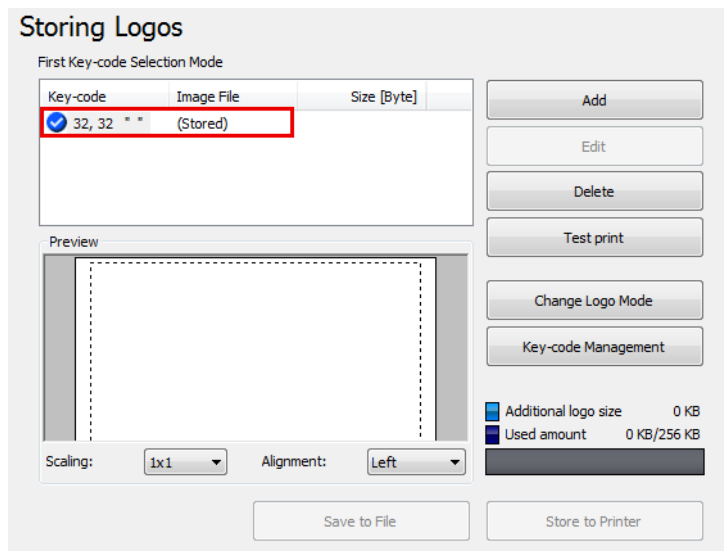

Logoablagedatei

Da die Logoablagedatei (TLG-Datei) beim Hinzufügen von Logos zum Drucker automatisch gespeichert wird, enthält die Logoablagedatei nur die Logodaten, die zuletzt zum Drucker hinzugefügt wurden. Werden mehrere Logodaten in der Druckereinstellungsdatei abgespeichert, fügen Sie sämtliche Logodaten auf einmal zum Drucker hinzu. Beachten Sie die nachstehenden Schritte, wenn Sie Daten speichern, die bereits auf dem Drucker abgelegt sind.

- 1** Bereiten Sie alle Logodaten vor, die zum Drucker hinzugefügt werden sollen.

TM-T88V Utility

2 Löschen Sie alle Logodaten, die bereits auf dem Drucker abgelegt sind.

 Siehe „**Storing Logos (Logos speichern)**“ auf Seite 76

3 Speichern Sie sämtliche Logos und fügen Sie sie auf einmal zum Drucker hinzu. Auf diese Weise wird die Logoablagedatei (TLG-Datei) erstellt, die sämtliche Logodaten enthält.

 Siehe „**Hinzufügen eines Logos**“ auf Seite 78

Paper Reduction Settings (Einstellungen Papier reduzieren)



Vorsicht:

Bei der Papierreduzierungseinstellung wird der Papierverbrauch eventuell nicht verringert, wenn Sie Bilder wie Logos oder Coupon-Tickets bzw im Seitenmodus drucken. Nachfolgend sind Beispiele aufgezeigt, bei denen die Papierreduzierungseinstellung keine Wirkung zeigt.

- Windows-Druckertreiber:**
Drucken mit Einstellungen, bei denen die Option **Print all text as graphic images (Ges. Text als Grafik/Bild drucken)** aktiviert wird, wie Dreheinstellungen, Wasserzeichen-Einstellungen und Barcodedreheinstellungen.*
- Mac-Druckertreiber:**
Alle Druckvorgänge über einen Mac-Druckertreiber.*
- Linux-Druckertreiber:**
Alle Druckvorgänge über einen Linux-Druckertreiber.*
- UPOS:**
Drucken im Seitenmodus, mit Dreheinstellungen, mit horizontal ausgerichteten Bitmap-Bildern/Barcode/Zeichen usw.
- ESC/POS-Befehl:**
Drucken von Bildern wie Logos oder Coupon-Tickets, Drucken im Seitenmodus, mit Dreheinstellungen usw.

* Die Druckertreiber verfügen über eine Funktion, mit der die oberen und unteren Ränder reduziert werden können. Verwenden Sie diese Funktion, wenn Sie Papier sparen möchten. Entnehmen Sie Einzelheiten der Bedienungsanleitung des Druckertreibers.

Hiermit können Sie die Einstellungen für die Papierreduzierung konfigurieren. Nehmen Sie folgende Konfiguration vor.

1 Klicken Sie auf das Menü **Paper Reduction (Papier reduzieren)**.

TM-T88V Utility

2

Konfigurieren Sie die folgenden Punkte unter Berücksichtigung der Vorschau rechts im Fenster.

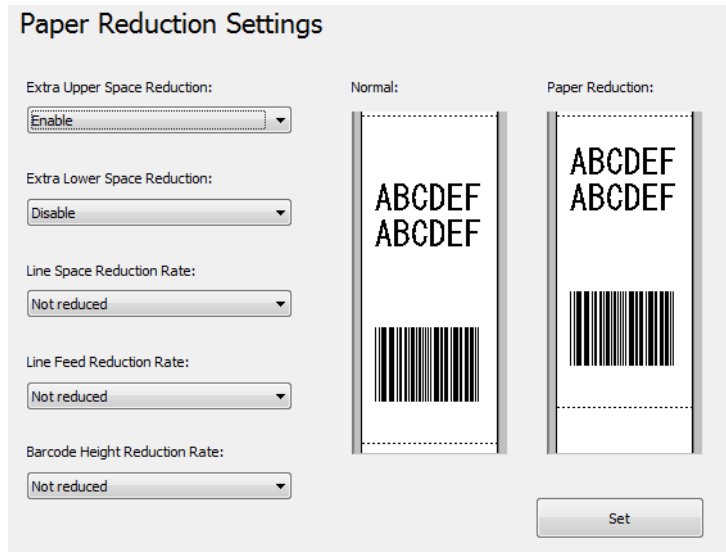

Hinweis:
 Da sich der Advanced Printer Driver im Grafikmodus befindet, sind andere Einstellungen außer **Extra Upper Space Reduction (Zusätzliche obere Abstandsminderung)** und **Extra Lower Space Reduction (Zusätzliche untere Abstandsminderung)** deaktiviert.

Einstellung	Beschreibung
Extra Upper Space Reduction (Zusätzliche obere Abstandsminderung)	Hiermit wird ausgewählt, ob der obere Rand verschmälert werden soll. Aktivieren Sie diese Option, um den zusätzlichen oberen Rand herauszuschneiden, der vor dem Drucken der ersten Druckdaten entsteht.
Extra Lower Space Reduction (Zusätzliche untere Abstandsminderung)	Hiermit wird ausgewählt, ob der untere Rand verschmälert werden soll. Aktivieren Sie diese Option, um den unteren Rand herauszuschneiden, der zwischen dem Drucken der letzten Zeile und dem automatischen Abschneiden des Papiers entsteht.
Line Space Reduction Rate (Reduzierungssatz für Zeilenabstand)	Dient zur Auswahl eines Verkleinerungsfaktors für den Zeilenabstand beim Drucken. Der Mindestabstand beträgt zwei Punkte. Wenn sich durch die Reduktion ein Zeilenabstand von weniger als 2 Punkten ergibt, wird der Abstand auf 2 Punkte zurückgesetzt.
Line Feed Reduction Rate (Reduzierungssatz für Zeilenvorschub)	Dient zur Auswahl eines Verkleinerungsfaktors für den Zeilenabstand von unbedruckten Zeilen. Diese Einstellung wird in dem Bereich ignoriert, für den mit der Einstellung "Zusätzliche obere Abstandsminderung" festgelegt wurde, dass er ausgeschnitten werden soll. Wenn Sie das Papier durch Einfügen von Zeilenvorschüben weitertransportieren lassen, um das Papier manuell zu schneiden, kann diese Verringerungseinstellung möglicherweise bewirken, dass Sie das Papier nicht so weit weitertransportieren lassen können, bis die letzte Zeile die Schneideposition erreicht.
Barcode Height Reduction Rate (Reduzierungssatz für Barcode-Höhe)	Dient zur Auswahl eines Verkleinerungsfaktors für die Barcodehöhe. Die Höhe des Barcodes kann nicht auf weniger als 30 Punkte reduziert werden. Durch diese Einstellung kann es dazu kommen, dass die Barcodegröße die Barcodenormen nicht erfüllt.

3

Klicken Sie auf die Schaltfläche **Set (Einstellen)**. Die Einstellungen werden auf den Drucker übertragen.

Automatic Paper Cut Settings (Einstellungen Papier autom. abschneiden)

Hiermit können Sie festlegen, ob das Papier geschnitten und ein Logo gedruckt werden soll, wenn die Abdeckung geschlossen wird.

 **Vorsicht:**

- Wenn Sie hier ein Logo einrichten, wird das Logo auch beim Drucken von Coupons mit ausgedruckt.
- Wenn Sie kein Logo auf die Coupons drucken möchten, legen Sie den Logodruck während des automatischen Abschneidens in den Optionen zum Drucken von Coupons fest. (Einzelheiten hierzu finden Sie im TM-T88V Utility User's Manual (TM-T88V Utility Benutzerhandbuch).)

Nehmen Sie folgende Konfiguration vor.

- 1** Klicken Sie auf das Menü **Automatic Paper Cut (Papier autom. schneiden)**.
- 2** Klicken Sie auf die Option, die Sie anwählen möchten.

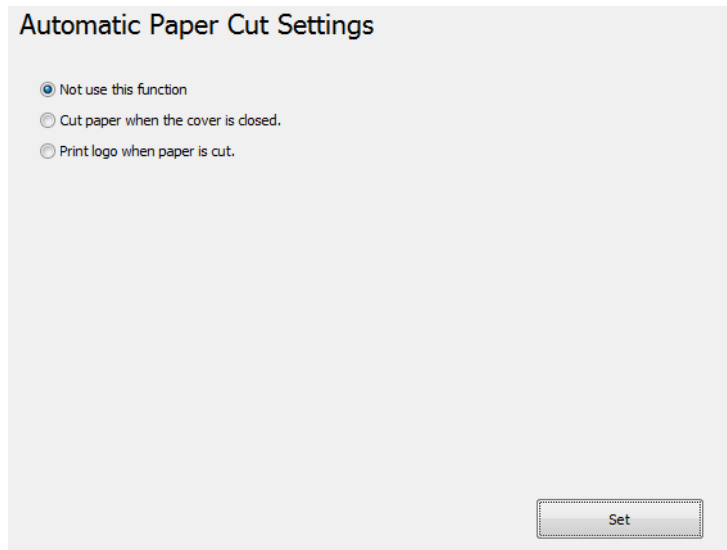

Not use this function (Diese Funktion nicht verwenden)	Deaktiviert die automatische Papierschneidefunktion. Fahren Sie mit Schritt 4 fort.
Cut paper when the cover is closed (Papier wird geschnitten, sobald die Abdeckung geschlossen ist).	Schneidet das Papier automatisch, wenn die Abdeckung geschlossen wird. Fahren Sie mit Schritt 4 fort.
Print logo when paper is cut (Nachdem Papier geschnitten ist, wird das Logo gedruckt).	Druckt das Logo, wenn das Papier automatisch geschnitten wird. Fahren Sie mit Schritt 3 fort.

TM-T88V Utility

3 Konfigurieren Sie die Option **Print logo when paper is cut** (Nachdem Papier geschnitten ist, wird das Logo gedruckt).

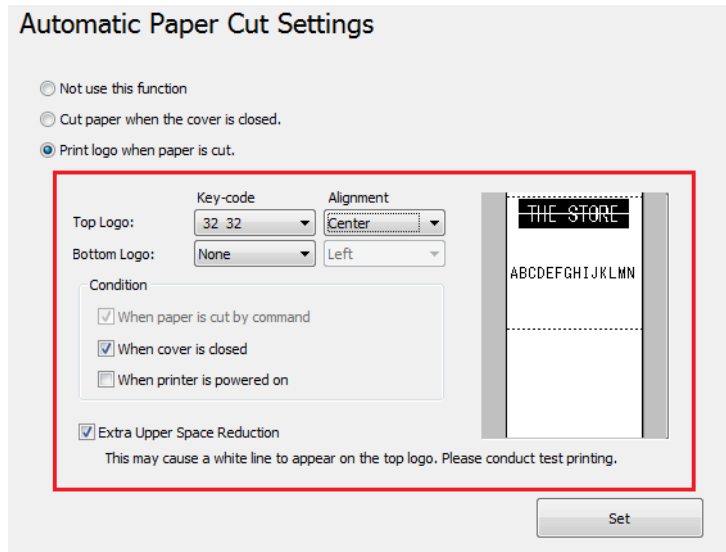

Einstellung	Beschreibung
Top Logo (Logo oben)	Setzt das zu druckende Logo an den oberen Rand des Papiers. <input type="checkbox"/> Key-Code: Legt den Schlüsselcode des zu druckenden Logos fest. <input type="checkbox"/> Alignment (Ausricht.): Legt die Logodruckposition fest.
Bottom Logo (Logo unten)	Setzt das zu druckende Logo an den unteren Rand des Papiers. <input type="checkbox"/> Key-Code: Legt den Schlüsselcode des zu druckenden Logos fest. <input type="checkbox"/> Alignment (Ausricht.): Legt die Logodruckposition fest.
Condition (Bedingung)	Legt die Bedingung für das Drucken des Logos oben fest. <input type="checkbox"/> When paper is cut by command (Wenn das Papier auf Befehl geschnitten wird): Die Markierung dieses Kontrollkästchens kann nicht aufgehoben werden. <input type="checkbox"/> When cover is closed (Wenn die Abdeckung geschlossen wird): Legt fest, ob das obere Logo gedruckt werden soll, wenn die Abdeckung geschlossen wird. <input type="checkbox"/> When printer is powered on (Wenn der Drucker eingeschaltet wird): Wenn Sie diese Option wählen, wird der Drucker bei jeder Änderung der Druckereinstellung zurückgesetzt, das Papier wird automatisch geschnitten und Top Logo (Logo oben) wird gedruckt.
Extra Upper Space Reduction (Zusätzliche obere Abstandsminderung):	Legt fest, ob der obere Rand verringert werden soll, wenn das Logo wie unter Top Logo (Logo oben) festgelegt gedruckt wird. Sie können diese Funktion nur dann wählen, wenn Top Logo (Logo oben) ausgewählt wurde. Bei Wahl dieser Option erscheint möglicherweise eine weiße Linie auf dem Logo (13 mm von der Oberkante des Logos entfernt). Führen Sie unbedingt einen Testdruck durch, um zu überprüfen, ob das Druckergebnis zufriedenstellend ist.

4 Klicken Sie auf die Schaltfläche **Set (Einstellen)**. Die Einstellungen werden auf den Drucker übertragen.

Einstellungen der Drucksteuerung

Hiermit können Sie die Drucksteuerungseinstellungen des Druckers konfigurieren. Nehmen Sie folgende Konfiguration vor.

- 1** Klicken Sie auf das Menü **Printing Control (Drucksteuerung)**.
- 2** Konfigurieren Sie die folgenden Optionen für Drucksteuerung.

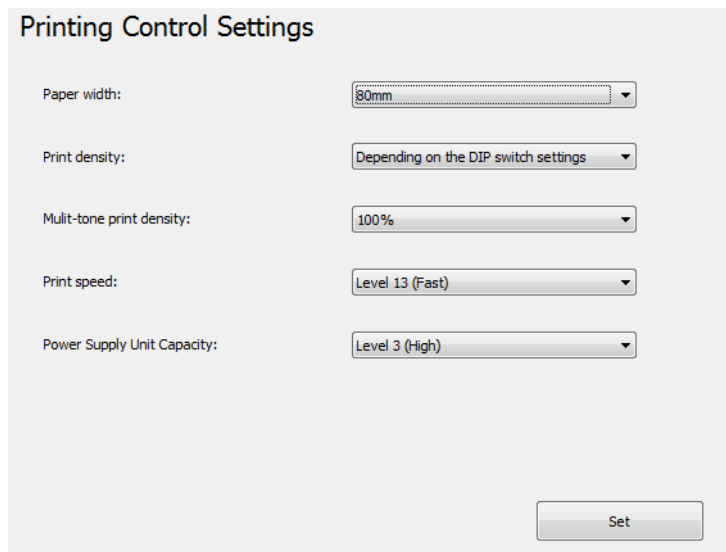

Einstellung	Beschreibung
Paper width (Papierbreite):	Legt die Papierbreite fest.
Print density (Druckdichte):	Legt die Druckdichte fest.
Multi-tone print density:	Zur Auswahl des Mehrton-Druckdichteniveaus.
Print speed (Druckgeschwindigkeit):	Legt die Druckgeschwindigkeit fest.
Power Supply Unit Capacity (Kapazität der Netzeinheit):	Zur Auswahl des Leistungsniveaus der an den Drucker angeschlossenen Netzeinheit.

 **Vorsicht**

- Bei einer Änderung der Papierbreite
Wenn Sie vom 80 mm breiten zum 58 mm breiten Papier wechseln, müssen Sie die Rollenpapierführung am Drucker anbringen.
Ein Wechsel vom 58 mm breiten zum 80 mm breiten Papier kann unerwartete Druckergebnisse nach sich ziehen. Führen Sie daher nach dem Ändern der Breite unbedingt einen Testdruck durch.
- Verringern Sie bei Problemen mit der Stromversorgung, wie z. B. bei einer plötzlichen Abschaltung während des Druckens, das Niveau der **Power Supply Unit Capacity (Kapazität der Netzeinheit)**. Wird das Problem dadurch nicht behoben, verringern Sie die **Print speed (Druckgeschwindigkeit)**.

TM-T88V Utility

Hinweis:
 Wenn Sie für eine der folgenden Einstellungen eine andere Einstellung als im Druckertreiber wählen, wird die Einstellung des Druckertreibers verwendet.

- Paper width (Papierbreite)
- Druckdichte
- Druckgeschwindigkeit

3 Klicken Sie auf die Schaltfläche **Set (Einstellen)**. Die Einstellungen werden auf den Drucker übertragen.

Einstellungen Schriftart

Hiermit können Sie die Schriftart und den internationalen Zeichensatz des Druckers konfigurieren. Nehmen Sie folgende Konfiguration vor.

Hinweis:

- Bei Verwendung von Advanced Printer Driver Ver. 5.xx werden die Einstellungen **Code-page (Code-Seite):** und **International character set (Internationaler Zeichensatz):** deaktiviert.
- Bei Verwendung von OPOS ADK wird die in OPOS konfigurierte Code-Seite aktiviert.

1 Klicken Sie auf das Menü **Font (Schriftart)**.

2 Konfigurieren Sie die folgenden Optionen.

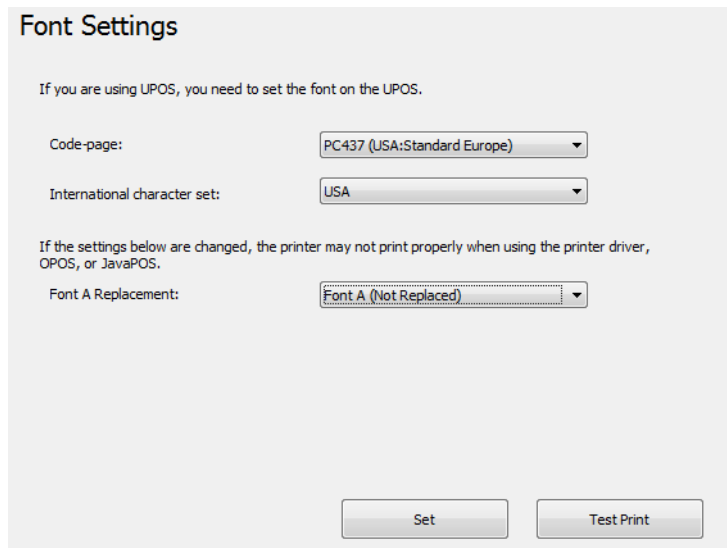

Einstellung	Beschreibung
Code-page (Code-Seite):	Legt die Code-Seite der Druckerschriftart fest.
International character set (Internationaler Zeichensatz):	Legt einen internationalen Zeichensatz fest.

TM-T88V Utility

Einstellung	Beschreibung
Font A Replacement (Austausch Schriftart A):	Schriftart A kann durch Schriftart B ersetzt werden. Bei einer Änderung der Papierbreite ermöglicht Ihnen diese Option die Beibehaltung des Layouts, ohne Änderungen in Ihrer Anwendung vornehmen zu müssen.

- 3 Klicken Sie auf die Schaltfläche **Set (Einstellen)**. Die Einstellungen werden auf den Drucker übertragen.
Klicken Sie auf die Schaltfläche **Test print (Testdruck)**, um das konfigurierte Druckerschriftmuster zu drucken.

Optional Buzzer (Optionaler Summer)

Mit dieser Funktion können Sie festlegen, ob ein optionaler externer Summer verwendet wird, und dessen Tonmuster konfigurieren. Nehmen Sie folgende Konfiguration vor.

- 1 Klicken Sie auf das Menü **Optional Buzzer (Optionaler Summer)**.
- 2 Legt fest, ob der Summer verwendet wird oder nicht.

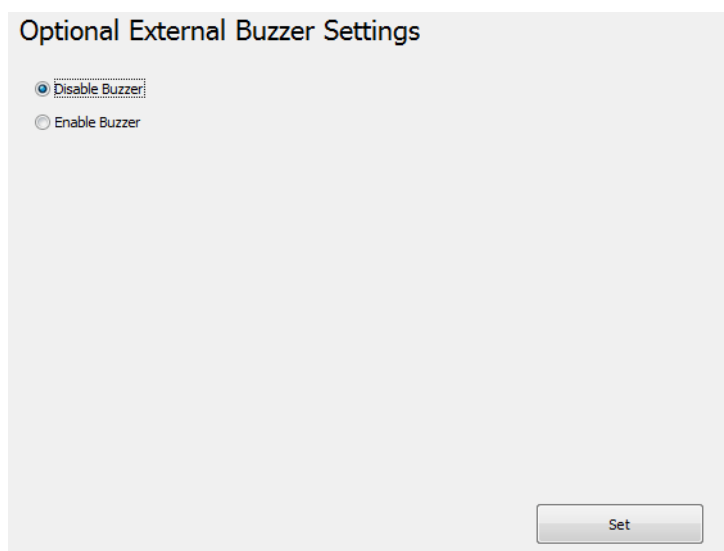

Disable Buzzer (Summer deaktivieren)	Der externe Summer wird nicht verwendet. Fahren Sie mit Schritt 4 fort.
Enable Buzzer (Summer aktivieren)	Der externe Summer wird verwendet. Fahren Sie mit Schritt 3 fort.

TM-T88V Utility

3 Legen Sie den Aktivierungszeitpunkt und das Tonmuster für den externen Summer fest.

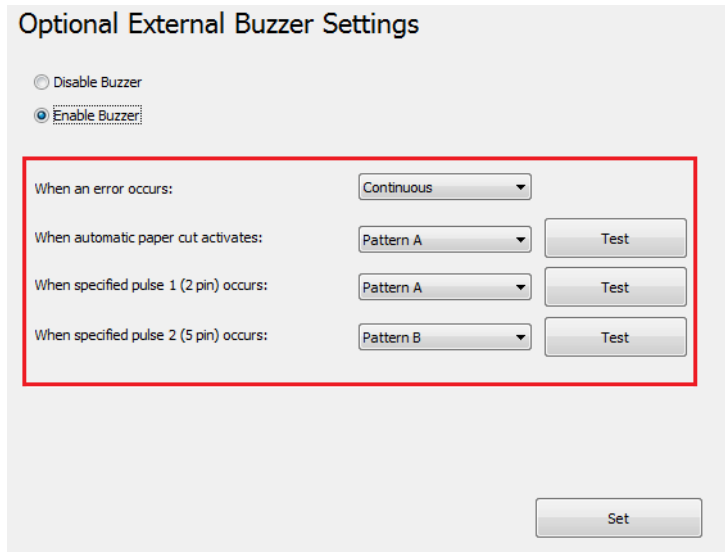

Einstellung	Beschreibung
When an error occurs (Bei Auftreten eines Fehlers):	Konfigurieren Sie den Summer für eine Störung.
When automatic paper cut activates (Bei Aktivierung von Papier autom. schneiden):	Konfigurieren Sie den Summer für einen automatischen Papierschnitt. Klicken Sie zum Testen der Signaltongabe auf die Schaltfläche Test .
When specified pulse 1 (2 pin) occurs (Bei Auftreten des festg. Impulses 1 (2 Pins)):	Konfigurieren Sie den Summer für das Auftreten von festgelegten Impulsen. Klicken Sie zum Testen der Signaltongabe auf die Schaltfläche Test .
When specified pulse 2 (5 pin) occurs (Bei Auftreten des festg. Impulses 2 (5 Pins)):	Konfigurieren Sie den Summer für das Auftreten von festgelegten Impulsen. Klicken Sie zum Testen der Signaltongabe auf die Schaltfläche Test .

4 Klicken Sie auf die Schaltfläche **Set (Einstellen)**. Die Einstellungen werden auf den Drucker übertragen.

Einstellungen Kommunikations-I/F

Mit diesem Dienstprogramm können Sie die Druckerkommunikation einstellen. Es wird nicht der Port des Computers eingestellt; daher können Einstellungen des Druckers zu einem Kommunikationsfehler mit dem Drucker führen. Ändern Sie in einem solchen Fall die Druckertreibereinstellungen bzw. alle anderen notwendigen Einstellungen auf dem Computer, damit diese mit den auf dem Drucker vorgenommenen Einstellungen übereinstimmen.

1 Klicken Sie auf das Menü **Communication I/F (Kommunikations-I/F)**. Der Port-Typ, der aktuell für die Kommunikation mit dem Drucker verwendet wird, wird automatisch festgestellt und im Bildschirm **Communication I/F Settings (Einstellungen Kommunikations-I/F)** angezeigt.

TM-T88V Utility

2 Konfigurieren Sie die Kommunikation.

Seriell	Konfiguriert die Kommunikation über die serielle Schnittstelle. Siehe „Serial (Seriell)“ auf Seite 90
USB	Konfiguriert die USB-Kommunikation über den USB-Port. Siehe „USB“ auf Seite 91
Ethernet	Konfiguriert die IP-Adresse. Siehe „Ethernet“ auf Seite 92

3 Klicken Sie auf die Schaltfläche **Set (Einstellen)**. Die Einstellungen werden auf den Drucker übertragen.

Serial (Seriell)

Konfiguriert die Kommunikation über die serielle Schnittstelle.

- Bei einer Communication speed (Kommunikationsgeschwindigkeit) von maximal 38.400 bit/s Ändern Sie die DIP-Schaltereinstellung am Drucker unter Berücksichtigung der Vorschau rechts im Fenster. Schalten Sie beim Ändern der DIP-Schaltereinstellungen den Drucker aus.
- Bei einer Communication speed (Kommunikationsgeschwindigkeit) von mindestens 38.400 bit/s Schalten Sie den Drucker aus. Aktivieren Sie die DIP-Schalter 1 - 7 und 1 - 8 des Druckers und schalten Sie anschließend den Drucker wieder ein. Starten Sie dann TM-T88V Utility.

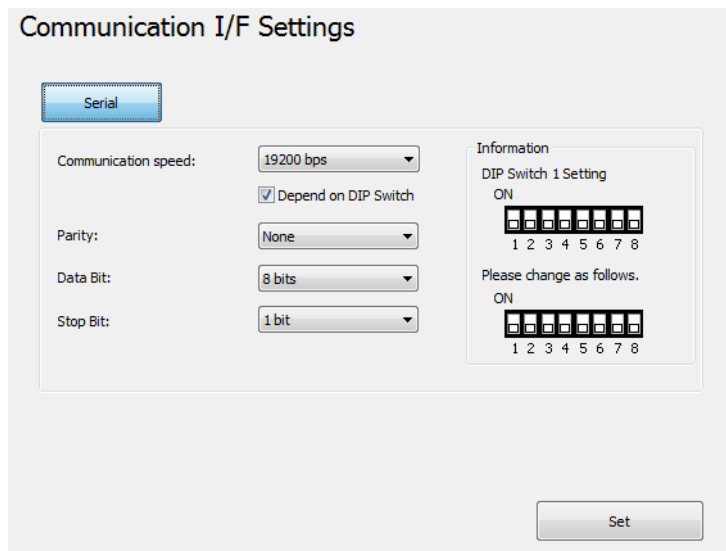

Einstellung	Beschreibung
Communication speed (Kommunikationsgeschw.):	Legt die Kommunikationsgeschwindigkeit fest.
Depend on DIP Switch (Abhängig vom DIP-Schalter)	Zum Auswählen, ob für die Einstellung der Übertragungsgeschwindigkeit die DIP-Schalter-Einstellung oder die Speicherschalter-Einstellung verwendet werden soll. Markieren Sie das Kontrollkästchen, um die DIP-Schalter-Einstellung zu benutzen. Löschen Sie die Markierung, um die Speicherschalter-Einstellung zu verwenden.
Parity (Parität):	Konfiguriert die Parität.

TM-T88V Utility

Einstellung	Beschreibung
Data Bit (Daten-Bit):	Konfiguriert die Daten-Bits.
Stop Bit (Stopp-Bit):	Konfiguriert das Stopp-Bit.

USB

Zum Konfigurieren der Kommunikation über den USB-Port.

Hinweis:

- Wählen Sie bei Verwendung von UPOS oder Advanced Printer Driver Ver. 3.04 die Option **Vender Class**.
- Wenn Sie die **Printer Class (Druckerklasse)** nicht verwenden müssen, wird die Verwendung von **Vender Class** empfohlen.
- Um zu **Printer Class (Druckerklasse)** zu wechseln, müssen das integrierte USB und USB Plus Power installiert sein.

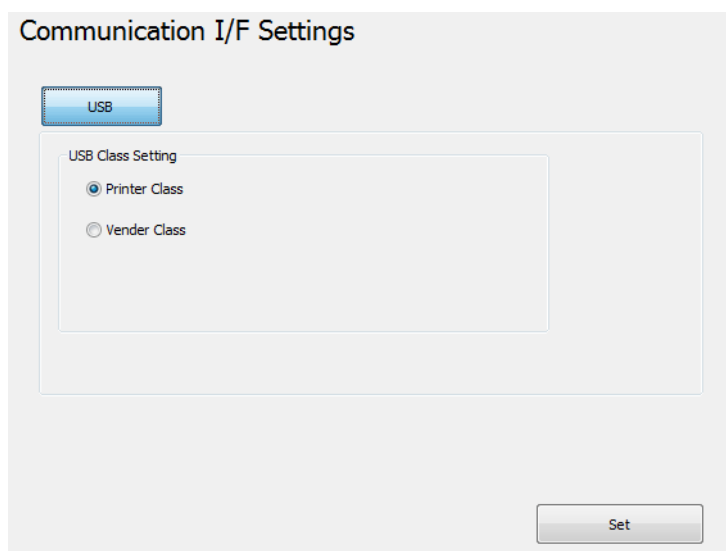

- Printer Class (Druckerklasse):** Zum Hinzufügen des Druckers zur Druckerklasse.
- Vender Class:** Konfiguriert den Drucker als Vender Class.

Wenn Sie die USB-Klasse von **Vender Class** auf **Printer Class (Druckerklasse)** ändern, wird der Drucker zu einem Gerät der Druckerklasse. Der Computer erkennt den Drucker als neues Druckerklassengerät und erstellt einen neuen Port.

Mit dem neu erstellten Anschluss können Sie zwar drucken, aber EPSON Status API nicht verwenden. Mit dem vorhandenen Anschluss können Sie weiterhin drucken und EPSON Status API einsetzen, sodass Sie die neu erstellte Warteschlange löschen und stattdessen die vorhandene Warteschlange verwenden können.

Methode zur Erkennung des Anschlusses, auf dem EPSON Status API verfügbar ist

Wählen Sie **Properties – Ports** und prüfen Sie **Port** und **Description (Beschreibung)**.

TM-T88V Utility

Printer Class (Druckerklasse)

Port: USBxxx

Description (Beschreibung): Virtueller Druckeranschluss für USB

Vender Class

Port: ESDPRTxxx

Description (Beschreibung): USB TM-T88V

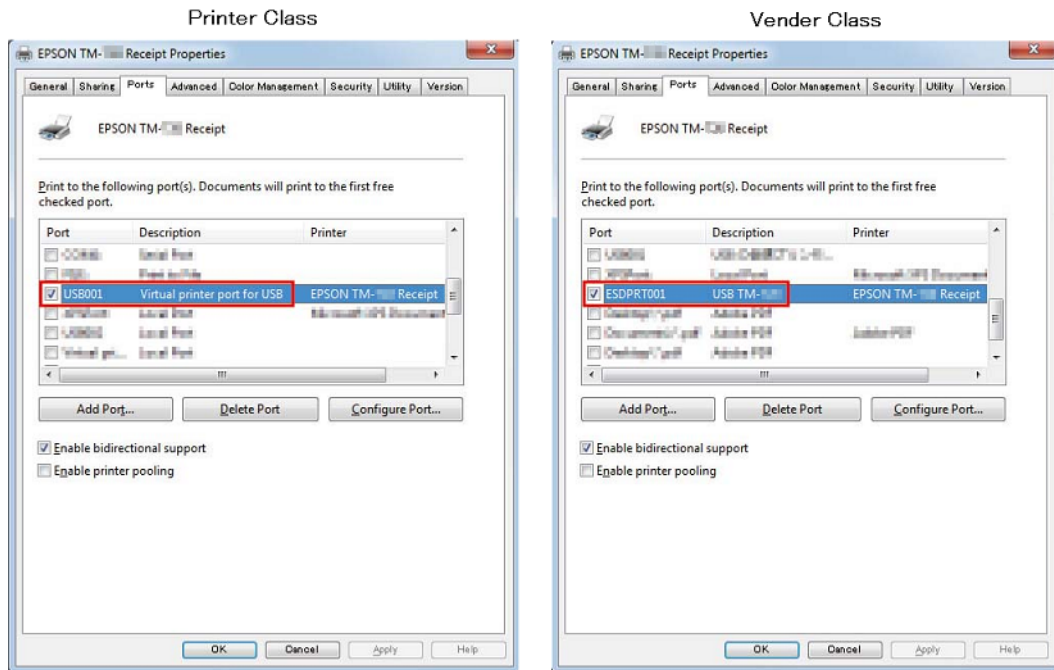

Ethernet

Startet EpsonNet Config und konfiguriert Netzwerkadressen.

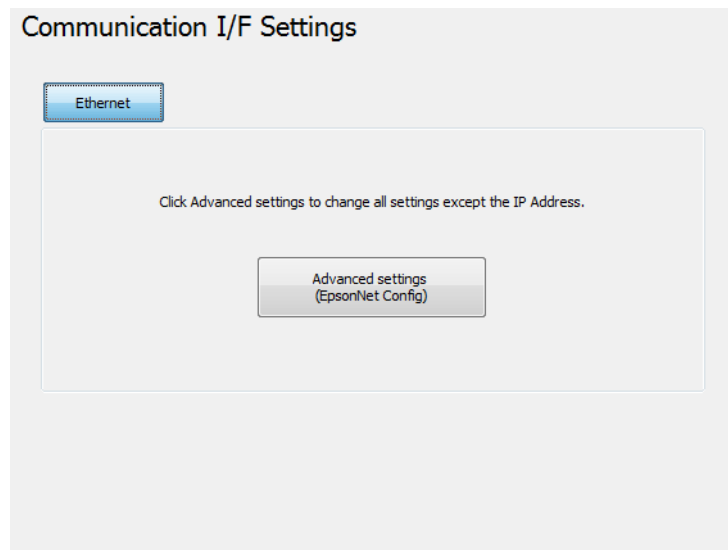

TM-T88V Utility

Einstellung	Beschreibung
Advanced settings (Erweiterte Einstellungen)	Startet EpsonNet Config, wenn die Schaltfläche Advanced settings (Erweiterte Einstellungen) angeklickt wird.

Einstellung Backup/Wiederherstellen

Hiermit können Sie die Druckereinstellungen in einer Datei speichern und die gespeicherten Einstellungen auf dem Drucker wiederherstellen.

Vorsicht:

- Ist in einer Umgebung kein Advanced Printer Driver, OPOS, OPOS for .NET oder JavaPOS installiert, ist **Automatic Restore Settings (Einstellungen Autom. Wiederherstellung)** deaktiviert.
- Einstellungen Autom. Wiederherstellung können weder gespeichert noch wiederhergestellt werden. Wenn Sie Coupon-Einstellungen auf einen anderen Drucker kopieren möchten, siehe *TM-T88V Utility User's Manual (TM-T88V Utility Benutzerhandbuch)*.

Speichern der Druckereinstellungen in einer Datei

Speichern Sie die Einstellungen folgendermaßen:

- 1 Klicken Sie auf das Menü **Backup/Restore (Backup/Wiederherstellen)**.
- 2 Wählen Sie unter **Option** die Einstellungsoptionen aus, die in einer Datei gespeichert werden sollen.

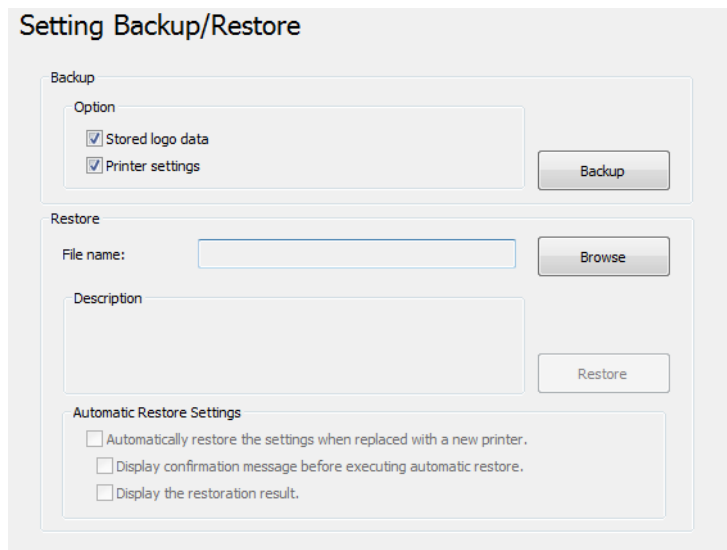

- Stored logo data (Gespeicherte Logodaten):** Speichert die auf dem Drucker gespeicherten Logodaten. Bei diesem Schritt werden keine Daten vom Drucker abgerufen, doch die Daten in der Logoablagdatei (TLG-Datei) werden gespeichert. [☞](#) Siehe „Logoablagdatei“ auf Seite 81
- Printer settings (Druckereinstellungen):** Speichert alle Einstellwerte des Druckers.

TM-T88V Utility

- Einstellungen zur Papierreduzierung
- Font settings (Einstellungen Schriftart) (Einstellungen für Schriftartenersetzung, Code-Seite und den internationalen Zeichensatz)
- Print control settings (Papierbreite, Druckgeschwindigkeit, Dichte usw.)
- Einstellungen zum automatischen Schneiden von Papier
- Einstellungen für den optionalen Summer

3 Klicken Sie auf die Schaltfläche **Backup**. Die Bestätigungsmeldung für die Durchführung des Backups wird angezeigt. Klicken Sie auf die Schaltfläche **Yes (Ja)**.

Wenn in Schritt 2 Stored logo data (Gespeicherte Logodaten) gewählt wurde.	Fahren Sie mit Schritt 4 fort.
Wenn in Schritt 2 nicht Stored logo data (Gespeicherte Logodaten) gewählt wurde.	Fahren Sie mit Schritt 5 fort.

4 Der Bildschirm **Select Logo File (Logodatei wählen)** wird angezeigt. Der Dateiname des zuletzt gespeicherten Logos wird angezeigt. Klicken Sie auf **OK**.

Wenn eine andere Datei gespeichert werden soll, klicken Sie auf die Schaltfläche **Browse (Durchsuchen)**.

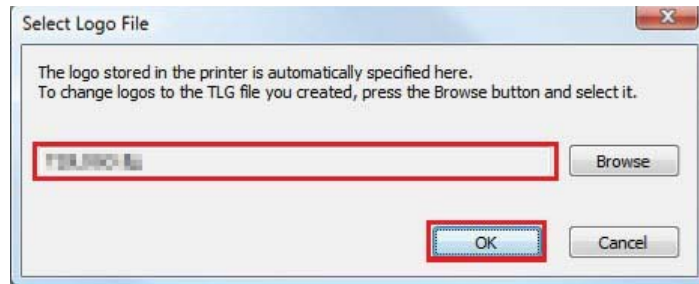

5 Geben Sie im nächsten Bildschirm den Dateinamen und den Speicherort für das Backup an und speichern Sie die Datei.

Wiederherstellen der Einstellungen auf dem Drucker

Stellen Sie die Einstellungen folgendermaßen wieder her:

1 Klicken Sie auf **Backup/Restore (Backup/Wiederherstellen)**.

TM-T88V Utility

- 2 Klicken Sie auf die Schaltfläche **Browse (Durchsuchen)** und geben Sie die Druckereinstellungsdatei an, die wiederhergestellt werden soll.

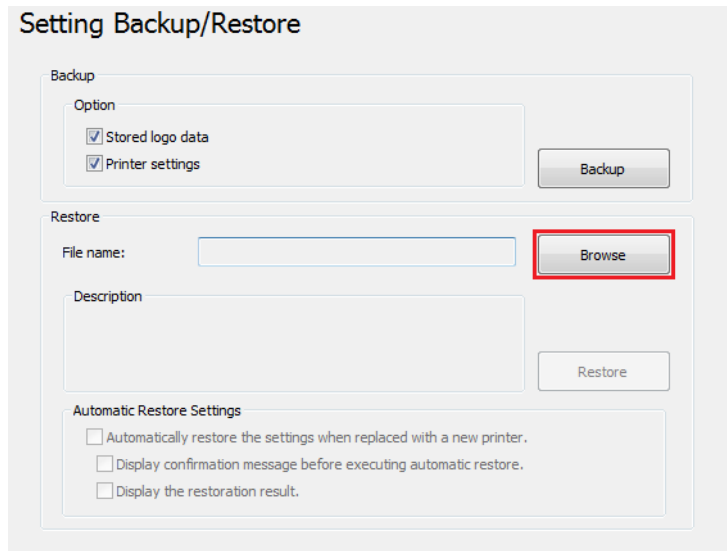

- 3 Klicken Sie auf die Schaltfläche **Restore (Wiederherstellen)**. Die Bestätigungsmeldung für die Durchführung der Wiederherstellung wird angezeigt. Klicken Sie auf die Schaltfläche **Yes (Ja)**.

- 4 War die Wiederherstellung erfolgreich, wird eine Erfolgsmeldung angezeigt.

Einstellungen Autom. Wiederherstellung

Konfiguriert die Einstellungen für eine automatische Wiederherstellung.

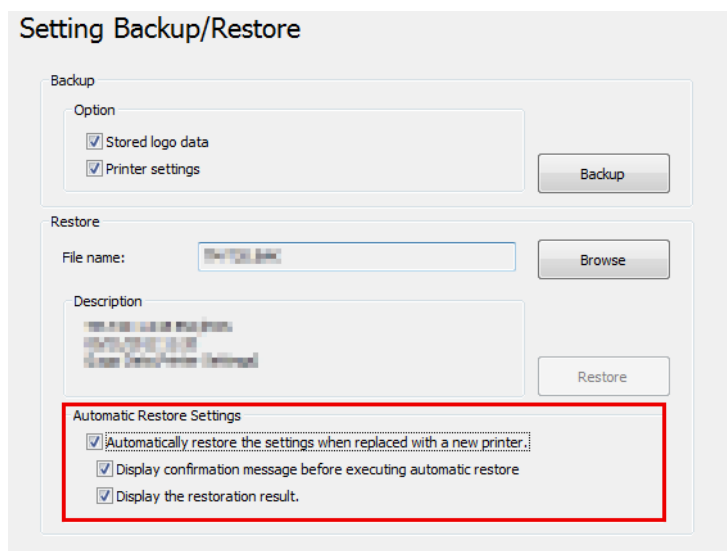

Einstellung	Beschreibung
Automatically restore the settings when replaced with a new printer (Bei Wechsel des Druckers die Einstellungen automatisch wiederherstellen).	Hiermit werden Druckereinstellungen mithilfe der zuvor erstellten Backup-Datei automatisch wiederhergestellt, wenn der Drucker ausfällt und durch einen neuen Drucker ersetzt wird.

TM-T88V Utility

Einstellung	Beschreibung
Display confirmation message before executing automatic restore (Vor autom. Wiederherstellung Bestätigungsmeldung anzeigen)	Zeigt ein Feld mit der Frage an, ob Sie die Einstellungen vor Ausführung der automatischen Wiederherstellung wiederherstellen möchten.
Display the restoration result (Wiederherstellungsergebnis anzeigen).	Zeigt nach Ausführung der automatischen Wiederherstellung auf dem Bildschirm an, ob sie erfolgreich/nicht erfolgreich verlaufen ist.

Acknowledgements

TM-T88V Utility incorporate compression code from the Info-ZIP group.

This is version 2009-Jan-02 of the Info-ZIP license. The definitive version of this document should be available at <ftp://ftp.info-zip.org/pub/infozip/license.html> indefinitely and a copy at <http://www.info-zip.org/pub/infozip/license.html>.

Copyright (c) 1990-2009 Info-ZIP. All rights reserved.

For the purposes of this copyright and license, "Info-ZIP" is defined as the following set of individuals: Mark Adler, John Bush, Karl Davis, Harald Denker, Jean-Michel Dubois, Jean-loup Gailly, Hunter Goatley, Ed Gordon, Ian Gorman, Chris Herborth, Dirk Haase, Greg Hartwig, Robert Heath, Jonathan Hudson, Paul Kienitz, David Kirschbaum, Johnny Lee, Onno van der Linden, Igor Mandrichenko, Steve P. Miller, Sergio Monesi, Keith Owens, George Petrov, Greg Roelofs, Kai Uwe Rommel, Steve Salisbury, Dave Smith, Steven M. Schweda, Christian Spieler, Cosmin Truta, Antoine Verheijen, Paul von Behren, Rich Wales, Mike White.

This software is provided "as is," without warranty of any kind, express or implied. In no event shall Info-ZIP or its contributors be held liable for any direct, indirect, incidental, special or consequential damages arising out of the use of or inability to use this software.

Permission is granted to anyone to use this software for any purpose, including commercial applications, and to alter it and redistribute it freely, subject to the above disclaimer and the following restrictions:

1. Redistributions of source code (in whole or in part) must retain the above copyright notice, definition, disclaimer, and this list of conditions.
2. Redistributions in binary form (compiled executables and libraries) must reproduce the above copyright notice, definition, disclaimer, and this list of conditions in documentation and/or other materials provided with the distribution. Additional documentation is not needed for executables where a command line license option provides these and a note regarding this option is in the executable's startup banner. The sole exception to this condition is redistribution of a standard UnZipSFX binary (including SFXWiz) as part of a self-extracting archive; that is permitted without inclusion of this license, as long as the normal SFX banner has not been removed from the binary or disabled.

TM-T88V Utility

3. Altered versions--including, but not limited to, ports to new operating systems, existing ports with new graphical interfaces, versions with modified or added functionality, and dynamic, shared, or static library versions not from Info-ZIP--must be plainly marked as such and must not be misrepresented as being the original source or, if binaries, compiled from the original source. Such altered versions also must not be misrepresented as being Info-ZIP releases--including, but not limited to, labeling of the altered versions with the names "Info-ZIP" (or any variation thereof, including, but not limited to, different capitalizations), "Pocket UnZip," "WiZ" or "MacZip" without the explicit permission of Info-ZIP. Such altered versions are further prohibited from misrepresentative use of the Zip-Bugs or Info-ZIP e-mail addresses or the Info-ZIP URL(s), such as to imply Info-ZIP will provide support for the altered versions.
4. Info-ZIP retains the right to use the names "Info-ZIP," "Zip," "UnZip," "UnZipSFX," "WiZ," "Pocket UnZip," "Pocket Zip," and "MacZip" for its own source and binary releases.

Informationen zur Anwendungsentwicklung

Dieses Kapitel enthält Hinweise zur Steuerung dieses Druckers sowie nützliche Informationen für die Entwicklung einer Druckeranwendung.

Steuerung des Druckers

Der Drucker wird über Treiber oder ESC/POS-Befehle gesteuert.

Treiber

Druckertreiber

Dies ist ein Windows-Treiber (APD = EPSON Advanced Printer Driver), mit dem Sie POS-Bedienvorgänge steuern können, z. B. das Drucken von Logos und Barcodes, die Steuerung der Papierschneidefunktion und die Kassenschublade. Weitere Informationen über den Druckertreiber finden Sie in diesem Handbuch. In den Treiber ist Status API integriert, wodurch Ihnen die Überwachung des Druckerstatus und das Senden von ESC/POS-Befehlen ermöglicht wird.

Weitere Informationen zur Verwendung des Treibers und zur Vorgehensweise bei der Entwicklung einer Anwendung mit Status API-Funktionen finden Sie in den folgenden Handbüchern und in den mit EPSON Advanced Printer Driver Ver. 5 verfügbar gestellten Musterprogrammen.

- Installationsanleitung
- Druckeranleitung
- Druckerspezifikationen für TM-T88V
- Status API-Anleitung

UPOS

Steht für **Unified Point of Service**. Dies ist die Standardspezifikation des POS-Marktes, mit der die Treiber für die Steuerung von POS-Peripheriegeräten in verschiedenen Betriebsumgebungen definiert werden. Mit dem Treiber können Sie das POS-System auf effiziente Weise entwickeln, da Sie keine neuen Befehle erstellen müssen. Es stehen folgende TM-T88V-Treiber zur Verfügung, die mit UPOS konform sind. Verwenden Sie den, der zu Ihrer Systemumgebung passt.

- EPSON OPOS ADK
Geeignet für eine Anwendung, die den Drucker unter einer 32-Bit-Version von Windows steuert.
- EPSON OPOS ADK for .NET
Geeignet für eine Anwendung, die den Drucker in einer Windows .NET-Umgebung steuert.
- EPSON JavaPOS ADK für Windows
Geeignet für eine Anwendung, die den Drucker in einer Windows Java-Umgebung steuert.

Das folgende Dokument informiert über die Erstellung einer Umgebung und die Entwicklung einer Anwendung.

Informationen zur Anwendungsentwicklung

EPSON OPOS ADK

- OPOS Installation Manual
- Bedienungsanleitung
- Application Development Guide
- UnifiedPOS Retail Peripheral Architecture*
- Sample Program Guide

EPSON OPOS ADK for .NET

- OPOS ADK for .NET Installation Guide
- UnifiedPOS Retail Peripheral Architecture*
- User's Reference (SetupPOS)
- Application Development Guide (POSPrinter TM-T88V)

EPSON JavaPOS ADK for Windows

- JavaPOS ADK Installation Guide

* Dieses Handbuch enthält allgemeine Informationen zur Steuerung von Druckern mithilfe von OPOS ADK (im Kapitel **POS Printer** und **Appendix-A**). Es werden keine Epson-spezifischen Funktionen beschrieben.

ESC/POS-Befehle

Der ESC/POS-Befehl ist das von EPSON entwickelte Druckerbefehlssystem. Es ermöglicht Ihnen eine direkte Steuerung aller Funktionen des Druckers. Durch eine Verwendung der Befehle im Treiber können Sie eine Funktion benutzen, die nicht vom Treiber bereitgestellt wird.

Im Vergleich zur Verwendung der Treiber ist die Verwendung der Befehle kompliziert, da Sie die genauen Druckerpezifikationen kennen und wissen müssen, wie die Befehle kombiniert werden.

Um die ESC/POS-Befehle verwenden zu können, müssen Sie unsere Geheimhaltungsvereinbarung unterschreiben und das ESC/POS-Anwendungsprogrammierhandbuch anfordern. Für weitere Einzelheiten wenden Sie sich bitte an Ihren Fachhändler.

Logos speichern



Vorsicht:

- Sie können UPOS SetBitmap-Logos und mit TM-T88V Utility konfigurierte Logos nicht auf demselben Drucker speichern.
- Wenn ein SetBitmap-Logo gespeichert wird, wird ein bestehendes TM-T88V Utility-Logo überschrieben und gelöscht.

Die Vorgehensweise zum Speichern eines Logos ist je nach Konfiguration Ihres Systems anders.

Informationen zur Anwendungsentwicklung

- ❑ Wenn nur der Advanced Printer Driver verwendet wird
Speichern Sie die Logos mit TM-T88V Utility.
- ❑ Wenn OPOS und Advanced Printer Driver im gleichen System verwendet werden
 - ❑ OPOS-Einstellung
Wählen Sie mit OPOS SetupPOS die Registerkarte **Bitmap** im **Device Specific Settings**-Bildschirm und entfernen Sie das Häkchen von **NVRAM**.

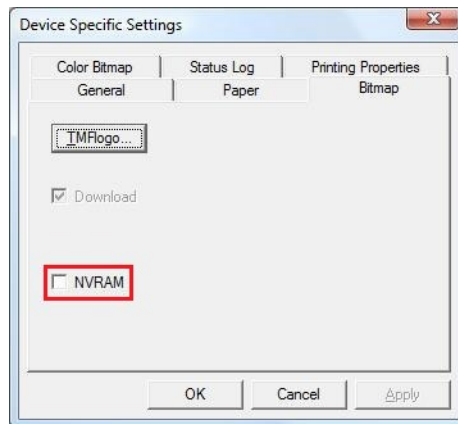

- ❑ Speichern von Logos auf dem Drucker
Speichern Sie Logos mit TM-T88V Utility auf dem Drucker.

Herunterladen

Treiber, Dienstprogramme und Anleitungen können von folgenden URLs heruntergeladen werden.

Kunden in Nordamerika besuchen die folgende Website:
<http://www.epsonexpert.com/> und befolgen Sie die Anweisungen auf dem Bildschirm.

Kunden in anderen Ländern besuchen die folgende Website:
<https://download.epson-biz.com/?service=pos>

Wählen Sie den Produktnamen im Pulldown-Menü „Select any product“ aus.