

Document Capture Pro
Használati útmutató

Tartalomjegyzék

Bevezetés

Információ a szoftverről.	4
Az útmutató.	4
A szoftver fő funkciói.	4
A „Feladatok”.	4
A szoftver fő műszaki adatai.	8
Rendszerkövetelmények.	8
Szerzői jogok és védjegyek.	9

Beolvasás (Alapvető műveletek)

Alapszintű beolvasás.	10
Mi a Job Scan?.	10
Mi a Simple Scan?.	10
Lapolvasási feladat végrehajtása.	10
Feladatos beolvasás képernyő.	14
Ellenőrizze a felismerés eredményeit képernyő.	15
A beolvasottak szerkesztése képernyő.	17
Egyszerű lapolvasási feladat végrehajtása.	20
Egyszerű beolvasás képernyő.	23
A beolvasottak szerkesztése képernyő.	24
Célhely kiválasztása képernyő.	27
Célhelybeállítások képernyő.	27
Alapvető szoftverbeállítások.	29
Alapvető beállítások képernyő.	29
Hálózati beolvasási beállítások Képernyő. . . .	30
Egyszerű beolvasási beállítások képernyő. . . .	31
Mappamegfigyelési beállítások képernyő. . . .	31
Licenckezelés képernyő (csak egyes modellek esetén).	32
Támogatási beállítások képernyő.	32
A lapolvasó illesztőprogram betöltése.	33
Beolvasási beállítások képernyő.	34

Beolvasás (Testre szabott)

Új feladat létrehozása.	36
1. Beolvasás képernyő.	41
2. Mentés képernyő.	42
Beállítás-komponens megnevezése képernyő. . . .	44
A fájl típus részletes beállításai.	47
Feladat elkülönítési beállítások képernyő. . . .	52
3. Index képernyő.	59
Indexbeállítások képernyő.	60
Egyedi indexbeállítások képernyő (csak egyes modellek esetén).	60

Kimeneti beállítások képernyő.	62
4. Küldés képernyő.	63
Célhely-beállítások.	64
5. Megerősítés/Teszt képernyő.	71
Létrehozott feladatok szerkesztése.	72
Lapolvasási műveletek hozzárendelése gombokhoz.	73
Feladatok hozzárendelése.	74
Egyszerű lapolvasási műveletek hozzárendelése. . .	76
Speciális beolvasás.	78
Dokumentumok felosztása megadott számú oldal segítségével.	78
Dokumentumok elkülönítése üres lapok segítségével.	81
Mappák létrehozása és mentése vonalkód karakter-információk segítségével.	85
Két szintes mappa létrehozása két vonalkódtípus segítségével.	89
Fájlok mentése a vonalkód karakterinformációit felhasználó fájlnevekkel. . .	93
Mappák létrehozása és mentése OCR (optikai karakterfelismerés) karakterek segítségével. . . .	98
OCR (optikai karakterfelismerés) karaktereket használó fájlnevek mentése.	104
Mappák létrehozása és mentése az egyes formákhoz.	111
Felhasználó által meghatározott index létrehozása.	116

Továbbfejlesztett Szoftverkezelés

Hasznos szoftverfunkciók engedélyezése.	123
Képek megjelenítése lapolvasás közben.	123
A vonalkód/OCR eredmények képernyő megjelenítése.	124
A Lapolvasási Eredmények Megerősítő Képernyő megjelenítése.	129
Feladatszerkesztés megelőzése.	130
Feladatbeállítás-módosítások letiltása a vezérlőpanel(en) (csak a támogatott készüléktípusokon).	131
Egyszerű lapolvasás letiltása.	133
Célhelyek korlátozása egyszerű beolvasásokhoz	134
Célhelycsatlakozók hozzáadása/frissítése.	135
Célhelycsatlakozók eltávolítása.	136
A folyamatjelző sáv megjelenítése/elrejtése a beolvasás közben.	137
A(z) Document Capture Pro beavatkozás nélküli telepítése.	138

Tartalomjegyzék

Feladatok exportálása/importálása.	138
Feladatok exportálása.	138
Feladatok importálása.	140
A feladatok beavatkozási nélküli importálása.	141
Feladatok kiosztása a telepítő segítségével.	142

DCP Enhanced OCR

A(z) DCP Enhanced OCR áttekintése.	145
DCP Enhanced OCR ikon.	147
A(z) DCP Enhanced OCR licenc aktiválása.	150
A(z) DCP Enhanced OCR licenc aktiválása.	150
A(z) DCP Enhanced OCR funkciót használó számítógép átváltása egy másikra.	153
Licenckulcsok kiosztása a telepítő segítségével.	154

Hibakeresés

Nem tud beolvasni.	156
Nem lehet használni a vezérlőpanel gombjait.	156
A Document Capture Pro nem működik.	157
A(z) Document Capture Pro program kommunikációs hibát jelez.	157
A(z) Document Capture Pro rendszerben beolvasott képek nem küldhetők tovább e-mailen.	158
Nem jelenik meg a számítógép a lapolvasóban.	158
Néhány funkció nem érhető el.	159
Néhány elem nem állítható be a PDF formátumban való mentés során.	159
A vonalkódokat vagy OCR szövegeket nem ismeri fel.	159
A QR-kódokat a rendszer nem ismeri fel.	160
A rendszer nem érzékeli az MRZ területet.	160
A szoftver nem ismeri fel pontosan a karaktereket, ha a mentés Microsoft® Word, Excel® vagy PowerPoint® formátumban történik.	160
A formákkal való elválasztás nem az elképzelt módon működik.	161
Az importált kereteket nem lehet elmenteni a(z) Document Capture Pro programban.	162
A(z) Automatikus lehetőség nem jelenik meg a(z) Elforgatás menüben a lapolvasási beállításoknál.	162
Azok a számítógépek, amelyeknek elsődleges prioritással kellene megjelennie a lapolvasó panelén a(z) Megjelenítés a panelen funkció révén, már nem láthatók a panelen.	162
A lapolvasás megszakad, ha lapolvasás közben másik szoftvert használok.	163

A(z) DCP Enhanced OCR licenc használatával kapcsolatos problémák.	163
Elromlott az a számítógép, amelyen a(z) DCP Enhanced OCR licencet aktiválták.	163
Másik számítógépre váltottam, de előtte nem deaktiváltam a(z) DCP Enhanced OCR licencemet.	163
Újrategytelepítettem a számítógépem operációs rendszerét, de előtte nem deaktiváltam a(z) DCP Enhanced OCR licencemet.	164
Néhány (vagy az összes) feladat már nem érhető el.	164

Függelék

Szerzői jogok.	165
Az Útmutatóban használt kifejezések.	165
Windows.	165

Bevezetés

Információ a szoftverről

A Document Capture Pro lehetővé teszi, hogy könnyedén és hatékonyan digitalizáljon eredeti dokumentumokat és formákat igényei kielégítése érdekében.

A Document Capture Pro az alábbi funkciókat biztosítja.

- Számos műveletet kezelhet és hajthat végre, például lapolvasást és mentést „feladatként”.
- Konfigurálhat „feladatot”, hogy mentse a beolvasott képeket különböző formátumokban (PDF/BMP/JPEG/JPEG2000/TIFF/Multi-TIFF/PNG/DOCX/XLSX/PPTX).
- Automatikusan kiválogathat képeket, ha elválasztó papírlapot tesz az eredeti dokumentumok közé, vagy, ha az eredeti dokumentumokon vonalkód adatokat alkalmaz.
- Indexadatokként kiadhatja a beolvasott információkat vagy a beolvasott tartalomhoz szükséges elemeket.
- Megadhat több célhelyet.
- Egyszerű műveleteket alkalmazhat a nélkül, hogy feladatot kellene létrehoznia.

Ezeknek a funkcióknak köszönhetően hatékonyabban digitalizálhatja a papíralapú dokumentumokat, például beolvashat nagyszámú dokumentumot, vagy hálózaton keresztül használhatja azokat.

A szoftver támogat több, lapolvasó funkcióval rendelkező eszközt is.

Az útmutató

Az alkalmazásokat bemutató képernyőképek a Windows 10 rendszerből származnak.

A képernyőkön megjelenő tartalom a készülék típusától és az adott helyzettől függően változik. Annak ellenére, hogy kismértékben eltérhetnek az aktuális alkalmazástól, a kezelési módszerek megegyeznek.

A szoftver fő funkciói

A „Feladatok”

Ha az alábbi műveletek sorozatát regisztrálja, akkor azt „feladatnak” nevezzük.

1. Beolvasás — 2. Mentés — 3. Index — 4. Küldés — 5. Megerősítés/Teszt

Ha gyakran használt műveletsorozatot feladatként regisztrál, akkor ezeket a műveleteket elvégezheti a feladat kiválasztásával.

Ha egy feladatot hozzárendel a lapolvasó vezérlőpaneljéhez (Gomb hozzárendelés) vagy egy többfunkciós eszközhöz, akkor a vezérlőpanelről is elvégezheti a feladatot.

Teendő	Magyarázat
1. Beolvasás	Több lap beolvasása egy időben.

Bevezetés

Teendő	Magyarázat
2. Mentés	A beolvasott képek mentésén kívül a beolvasott adatokat automatikusan rendezheti, és fájlokat menthet vonalkód-információk felhasználásával stb. A fájlneveket és mappaneveket szintén automatikusan hozzárendeli a rendszer.
3. Index	A beolvasott eredetiekben található információ kinyerhető OCR-/vonalkód-felismeréssel és indexként történő kiadással.
4. Küldés	A tárolt adatok egy meghatározott mappába történő automatikus továbbításán kívül számos célállomást is megadhat, például e-mail címet és felhőt. Nyomtatóra való küldéskor használhatja azt fénymásolóként is.
5. Megerősítés/Teszt	Ellenőrizheti a feladat beállításokat, beállíthat gombokat, elvégezhet kijelző beállításokat és tesztek végrehajtását.

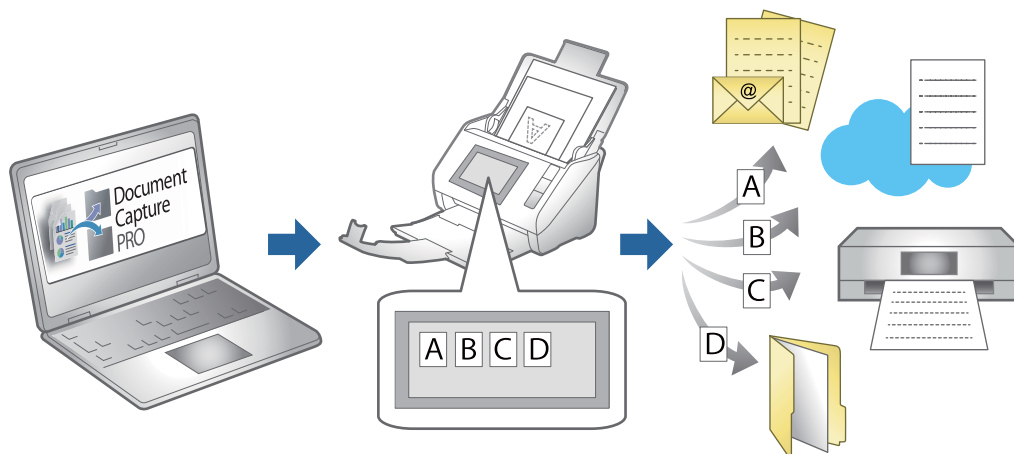

Kapcsolódó információ

- ➔ „Új feladat létrehozása“ 36. oldal
- ➔ „Lapolvasási műveletek hozzárendelése gombokhoz“ 73. oldal

Mentett fájlnevek

Beállíthat egy fájlnevet a beolvasási eredmények mentésekor.

A fájlnev tartalmazhat szöveget, dátumokat stb.

Kapcsolódó információ

- ➔ „Beállítás-komponens megnevezése képernyő“ 44. oldal

Válogatás funkció

Az időigényes válogatási feladatokat automatikusan feldolgozhatja egyszerűen az eredeti dokumentumok vonalkód-információinak felhasználásával, vagy elválasztó lapok beillesztésével az eredetiek közé.

Több beolvasott eredetit fel lehet osztani több fájlra a vonalkód-információk és az eredetivel elválasztott információk alapján, és minden elkülönített fájlt menthet egy megadott mappába.

Bevezetés

Az alábbiak példák a végrehajtható elválasztási műveletekre.

- Mentés többoldalas PDF-fájlba, elválasztva az eredeti dokumentumok vonalkód-adatai alapján

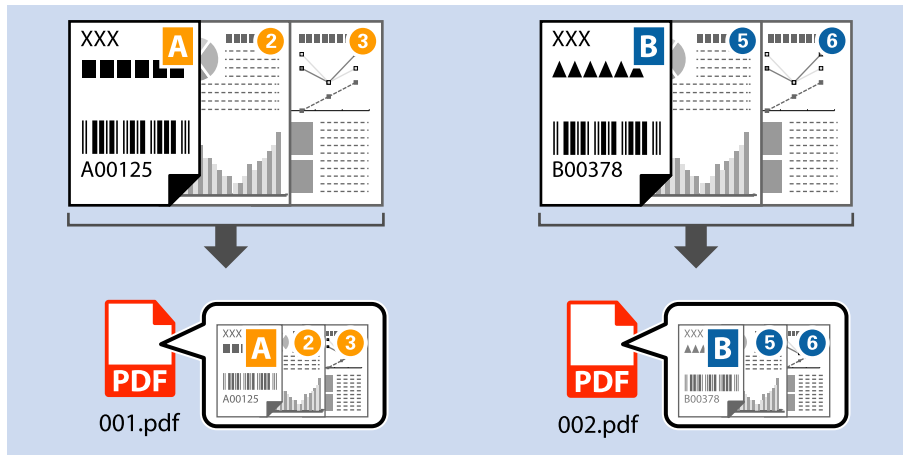

- Mentés többoldalas, elválasztólapokkal (üres papír) elkülönített PDF-fájlba

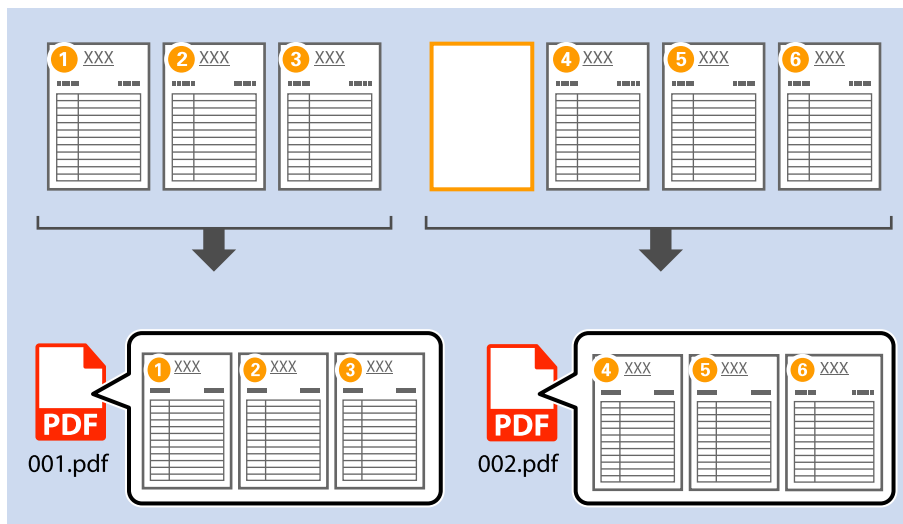

Bevezetés

- ☐ Mentés vonalkód-adatok alapján létrehozott mappába, és a dokumentum elkülönítése az eredeti dokumentumok vonalkód-adatai alapján

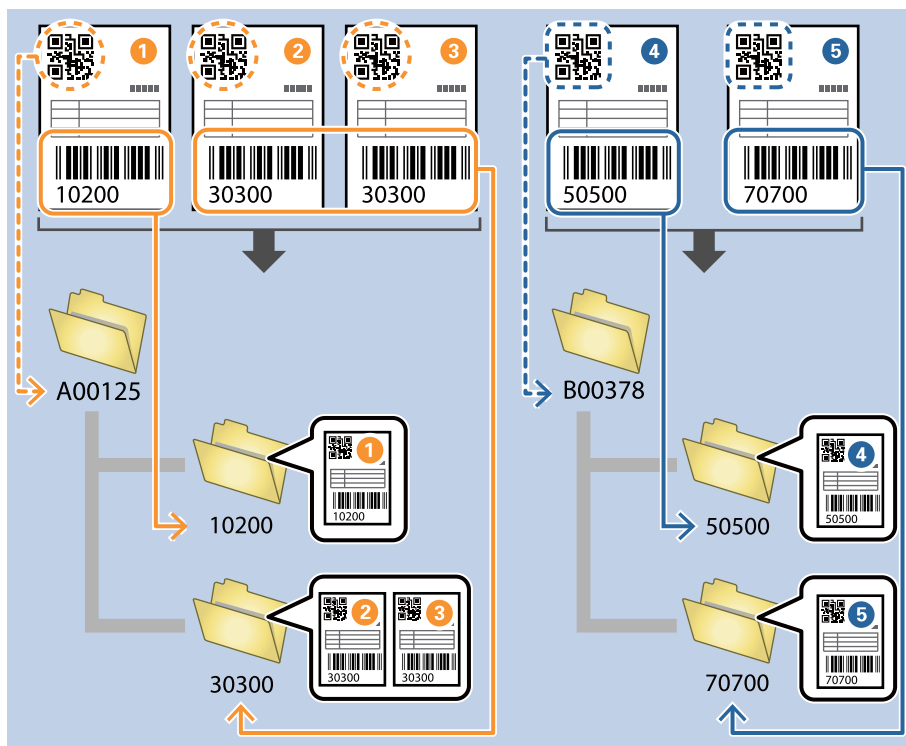

A beállítási elemekre vonatkozó bővebb információkért lásd a következő részt.

Kapcsolódó információ

➔ [„Feladat elkülönítési beállítások képernyő“ 52. oldal](#)

Indexfájl kiírása

Ha az index funkció engedélyezve van, indexadatokként kiírhatja a beolvasott információkat vagy a beolvasott tartalomhoz szükséges elemeket. Ellenőrizheti az adatokat az eredeti dokumentum egyes oldalain az indexadatoknál.

Bevezetés

Ezenfelül a vonalkód, az OCR, illetve az útleveleken és utazási okmányokon lévő MRZ (TD1) beállítható felhasználó által meghatározottként, illetve úgy, hogy kiírásra kerüljön az indexadatokba.

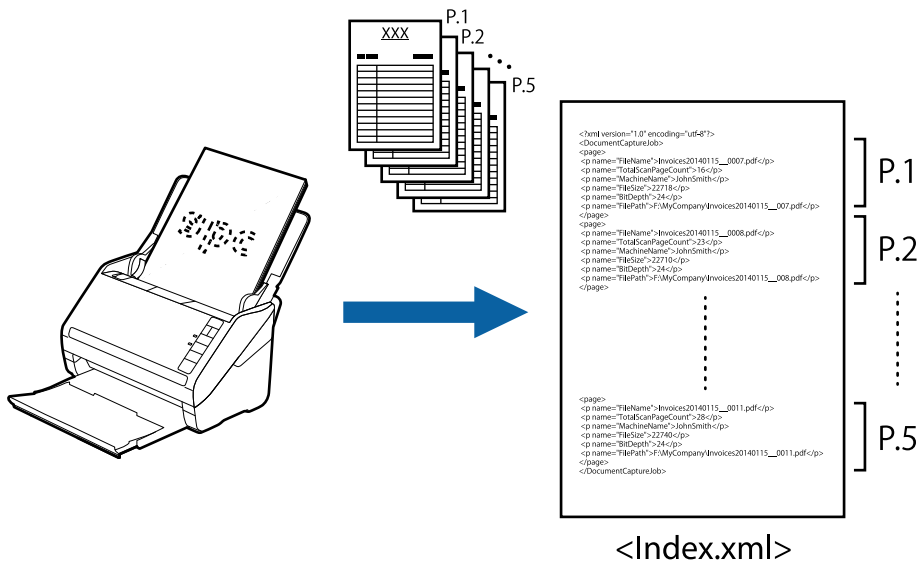

Megjegyzés:

Az MRZ a géppel olvasható vizsgálati zóna (angolul: Machine Readable Zone) rövid megnevezése. A szoftver segítségével leolvasható az útleveleken, illetve utazási okmányokon lévő MRZ (TD1 formátumú személyi igazolványok), és az abban rejlő adatok — például név, nemzetiség és útlevélszám — szöveges adatként kiírhatók a(z) ICAO (Nemzetközi Polgári Repülési Szervezet) által meghatározott nemzetközi szabványnak (Doc 9303) megfelelően.

Kapcsolódó információ

- ➔ „3. Index képernyő“ 59. oldal
- ➔ „Indexbeállítások képernyő“ 60. oldal
- ➔ „Egyedi indexbeállítások képernyő (csak egyes modellek esetén)“ 60. oldal
- ➔ „Kimeneti beállítások képernyő“ 62. oldal

A szoftver fő műszaki adatai

Rendszerkövetelmények

Támogatott operációs rendszerek	Windows® 7 SP1; 32 bites és 64 bites kiadás Windows® 8 32 bites és 64 bites kiadás Windows® 8.1 32 bites és 64 bites kiadás Windows® 10 32 bites és 64 bites kiadás Windows® 11
Támogatott illesztőprogramok	EPSON Scan/Epson Scan 2
A monitor felbontása	1024×768 vagy jobb
CPU	Meg kell felelnie a támogatott Operációs Rendszerre vonatkozó követelményeknek*

Bevezetés

RAM	Meg kell felelnie a támogatott Operációs Rendszerre vonatkozó követelményeknek*
A merevlemez kapacitása	Meg kell felelnie a támogatott Operációs Rendszerre vonatkozó követelményeknek*

* A beolvasáshoz szabad memóriaterület, illetve merevlemez-terület kell az eredetitől függően.

Szerzői jogok és védjegyek

Védjegyek

- Az „EPSON”, az „EPSON EXCEED YOUR VISION” és az „EXCEED YOUR VISION” a Seiko Epson Corporation bejegyzett védjegyei vagy védjegyei.
- A Google Drive a Google LLC védjegye.
- Az Evernote az Evernote Corporation bejegyzett védjegye vagy védjegye az Egyesült Államokban.
- A SugarSync a SugarSync Inc. bejegyzett védjegye vagy védjegye.
- This application uses the SugarSync API but is not certified or endorsed by SugarSync.
- Microsoft®, Windows®, Excel®, PowerPoint®, and SharePoint® are registered trademarks of Microsoft Corporation.
- Általános: az egyéb terméknevek az illető tulajdonosaik védjegyei vagy bejegyzett védjegyei. Az Epson nem követel jogokat ezekhez a védjegyekhez kapcsolódóan.

Nyílt forráskódú szoftver

Ez a termék a saját jogvédett szoftvereinken túl nyílt forráskódú szoftvereket is használ. A következő listában található az ebben a termékben használt nyílt forráskódú szoftverek, valamint a rájuk vonatkozó licencfeltételek.

- This software is based in part on the work of the Independent JPEG Group.
- EPSON Scan software is based in part on the work of the Independent JPEG Group.
- libtiff

Copyright (c) 1988 1997 Sam Leffler

Copyright (c) 1991 1997 Silicon Graphics, Inc.

Permission to use, copy, modify, distribute, and sell this software and its documentation for any purpose is hereby granted without fee, provided that (i) the above copyright notices and this permission notice appear in all copies of the software and related documentation, and (ii) the names of Sam Leffler and Silicon Graphics may not be used in any advertising or publicity relating to the software without the specific, prior written permission of Sam Leffler and Silicon Graphics.

THE SOFTWARE IS PROVIDED "AS IS" AND WITHOUT WARRANTY OF ANY KIND, EXPRESS, IMPLIED OR OTHERWISE, INCLUDING WITHOUT LIMITATION, ANY WARRANTY OF MERCHANTABILITY OR FITNESS FOR A PARTICULAR PURPOSE. IN NO EVENT SHALL SAM LEFFLER OR SILICON GRAPHICS BE LIABLE FOR ANY SPECIAL, INCIDENTAL, INDIRECT OR CONSEQUENTIAL DAMAGES OF ANY KIND, OR ANY DAMAGES WHATSOEVER RESULTING FROM LOSS OF USE, DATA OR PROFITS, WHETHER OR NOT ADVISED OF THE POSSIBILITY OF DAMAGE, AND ON ANY THEORY OF LIABILITY, ARISING OUT OF OR IN CONNECTION WITH THE USE OR PERFORMANCE OF THIS SOFTWARE.

- Kofax® OCR 2021 Kofax Inc. All Rights Reserved.

Beolvasás (Alapvető műveletek)

Alapszintű beolvasás

Mi a Job Scan?

Ha gyakran használt műveletsorozatot feladatként regisztrál, akkor ezeket a műveleteket elvégezheti a feladat kiválasztásával.

Ha egy feladatot hozzárendel a lapolvasó vezérlőpaneljéhez vagy egy többfunkciós eszközhöz, akkor a vezérlőpanelről is elvégezheti a feladatot.

Kapcsolódó információ

➔ „A „Feladatok”“ 4. oldal

Mi a Simple Scan?

Beolvashat dokumentumokat feladat létrehozása nélkül. A beolvasást követően ellenőrizze az eredményeket, majd mentse el vagy állítsa be a célhelyet.

Ha a Egyszerű Beolvasás Beállítások funkciót hozzárendeli a lapolvasó vezérlőpaneljéhez vagy egy többfunkciós eszközhöz, akkor a vezérlőpanelről is elvégezheti az egyszerű beolvasást.

Lapolvasási feladat végrehajtása

Ez a szakasz ismerteti a lapolvasási munkamenetet egy meglévő feladat segítségével.

Beolvasás (Alapvető műveletek)

1. Válassza ki a használni kívánt lapolvasót a(z) Document Capture Pro felső képernyőről. A szoftver elindításakor az automatikusan kapcsolódik a legutóbb használt lapolvasóhoz.

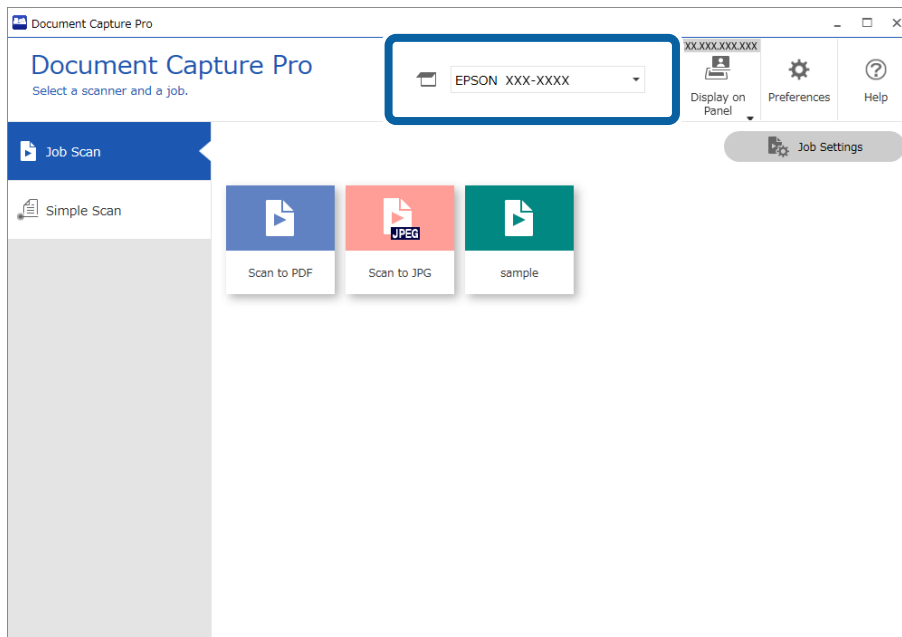

2. Kattintson a(z) **Feladatos beolvasás** lapra, majd a végrehajtani kívánt feladat ikonjára.

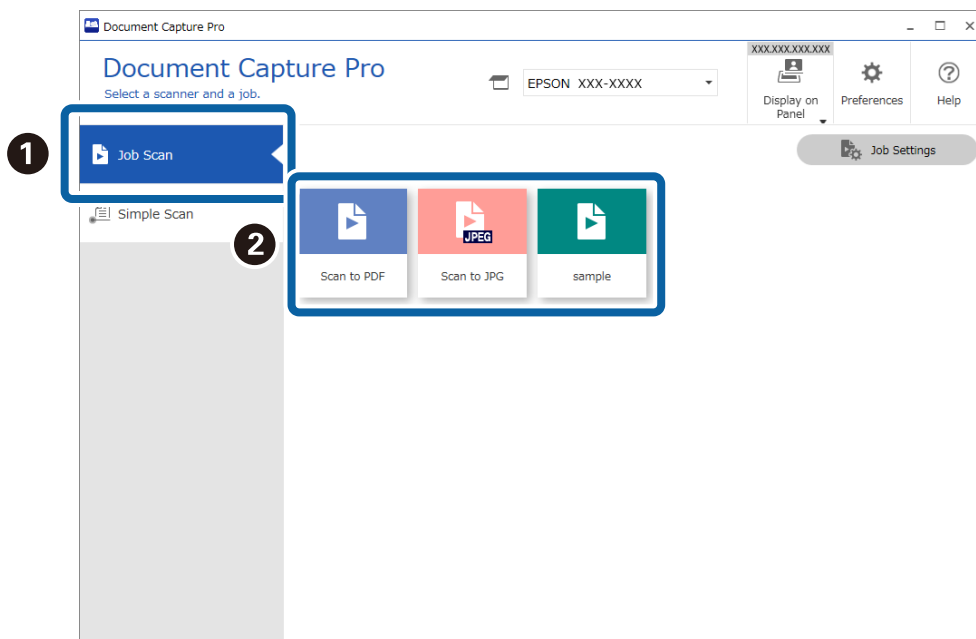

A kiválasztott feladat végbemegy.

Ha olyan munkát hajt végre, amihez a(z) **Előnézet mutatása beolvasás közben** beállítás lett kiválasztva a Lapolvasási beállítások mappában, akkor egy előnézeti képernyő jelenik meg a beolvasás során.

Beolvasás (Alapvető műveletek)

3. Ha olyan feladatot hajt végre, ami az alábbi elemeket tartalmazza a Fájlnév beállításai, az Elkülönítési beállítások vagy a Felhasználó által meghatározott index mappában és az elemeket a beolvasott oldalon érzékeli a rendszer, akkor az észlelési terület a képen jelenik meg feliratként. Szükség esetén kézzel javítsa ki az észlelési eredményeket vagy módosítsa a területet és futtassa újra a felismerést.

- OCR
- Vonalkód
- Űrlap
- Útleveleken lévő MRZ
- Utazási okmányokon lévő MRZ

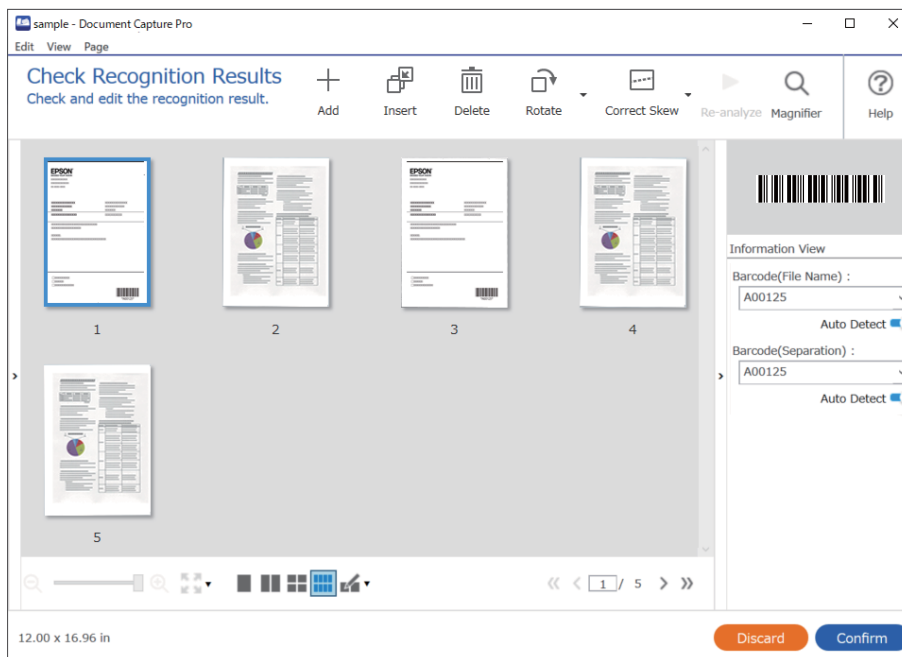

4. Azoknál a munkáknál, amikhez a(z) **Oldal szerkesztése párbeszédpanel megjelenítése mentés előtt** beállítás lett kiválasztva a Lapolvasási beállítások mappában, ellenőrizze a(z) **A beolvasottak szerkesztése** képernyőt a beolvasás után, majd szükség esetén szerkessze a képet.

Az alábbiakat a(z) **A beolvasottak szerkesztése** képernyőn ellenőrizheti és szerkesztheti.

- Az elkülönítés eredményei
- Beolvasott képek

Beolvasás (Alapvető műveletek)

Index adatok

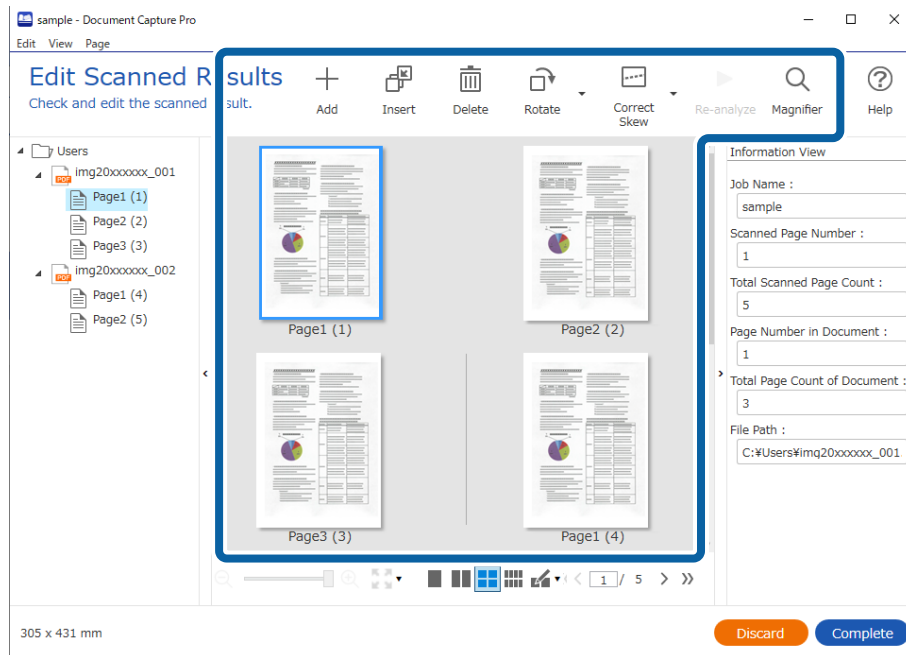

5. Kattintson a(z) **Kész** elemre a beolvasási feladat befejezéséhez.

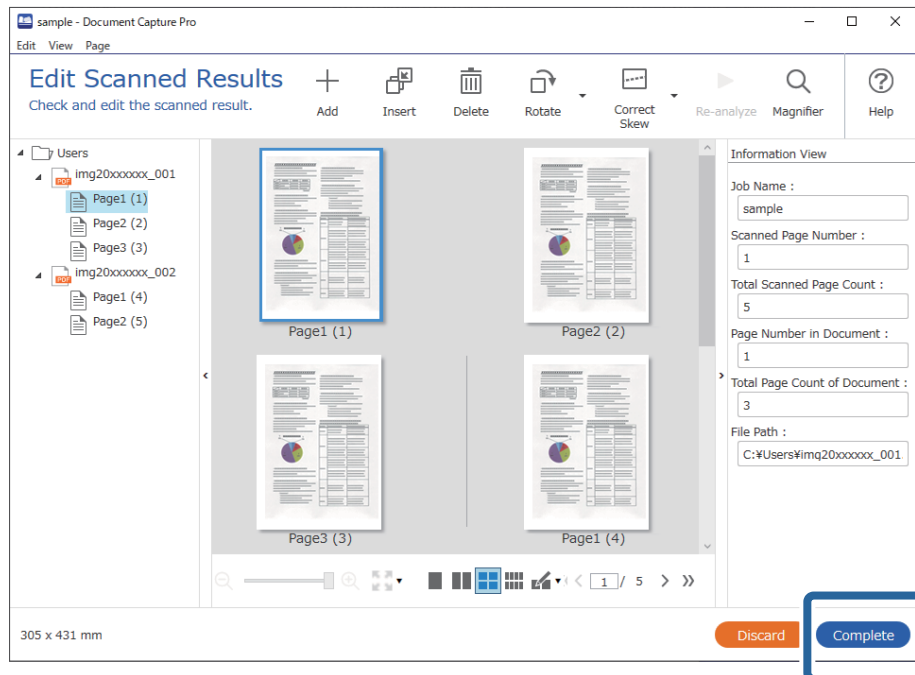

Beolvasás (Alapvető műveletek)

Feladatos beolvasás képernyő

A képernyőn elvégezhet egy feladatot a feladat ikonra való rákattintással. A(z) **Feladatbeállítások** menüpontban regisztrálhatja és szerkesztheti a feladatokat.

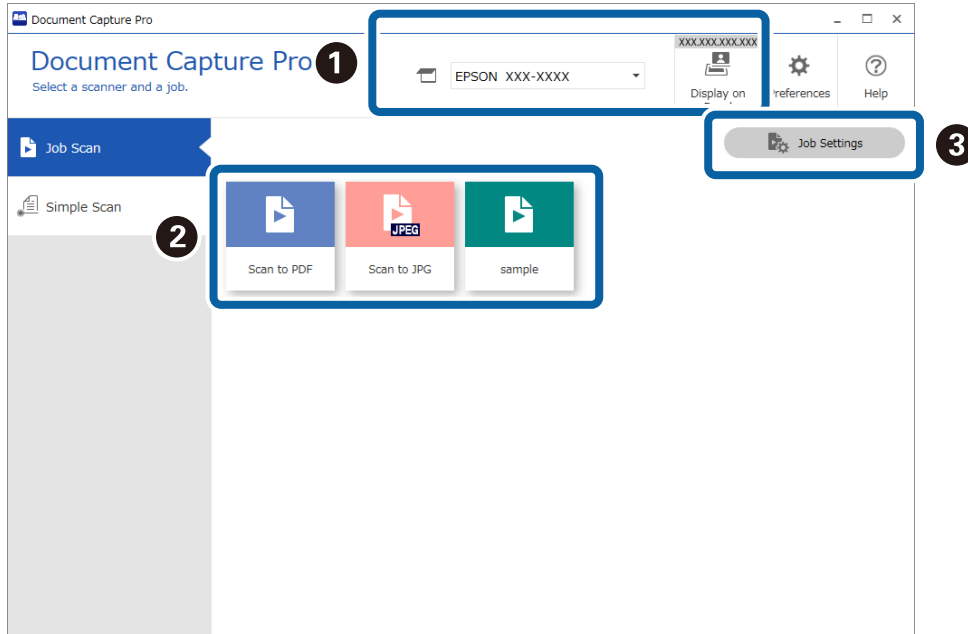

*: Csak egyes modellek esetén.

Elem	Magyarázat
<p>1 Szkenner kiválasztása</p> <p>Megjelenítés a panelen *</p>	<p>A szoftver elindításakor az automatikusan kapcsolódik a legutóbb használt lapolvasóhoz.</p> <p>Ha másik lapolvasót szeretne használni, akkor kiválaszthatja a legördülő listából.</p> <p>Ha feladatot futtat a lapolvasóról, a lapolvasó paneljén prioritást kap az a számítógép, amelyiken megnyomják ezt a gombot.</p> <p>A rendszer regisztrálja az Ön számítógépének az információit a lapolvasóhoz. 1 lapolvasóhoz akár 10 számítógépet is regisztrálhat. A maximális határérték elérésekor a rendszer a legrégebbitől kezdve felülírja a regisztrált számítógépeket.</p> <p>Ha ugyanolyan modellnevű, de eltérő IP-című lapolvasót szeretne kiválasztani, válassza a(z) A szkennert módosítsa lehetőséget a(z) Megjelenítés a panelen részben, majd módosítsa a kapcsolatcélhelyet a(z) Szkenner beállítások részben.</p>
<p>2 Start Job (Feladat indítása)</p>	<p>Ha az alábbi műveletek sorozatát regisztrálja, akkor azt „feladatnak” nevezzük: 1. Beolvasás — 2. Mentés — 3. Index — 4. Küldés — 5. Megerősítés/Teszt</p> <p>Elvégezhet több műveletet a regisztrált feladat ikonjára való rákattintással.</p>
<p>3 Feladatbeállítások</p>	<p>Ellenőrizheti és szerkesztheti a meglévő feladatokat, illetve új feladatokat hozhat létre.</p> <p>Elvégezhet beállításokat (Gomb hozzárendelést) úgy, hogy elvégezhet beolvasási feladatot a lapolvasó vezérlőpaneljéről (gombok segítségével) vagy a hálózati interfész paneljéről (vagy egységéről).</p>

Kapcsolódó információ

➔ „Lapolvasási feladat végrehajtása“ 10. oldal

Beolvasás (Alapvető műveletek)

➔ „Lapolvasási műveletek hozzárendelése gombokhoz“ 73. oldal

Ellenőrizze a felismerés eredményeit képernyő

A képernyő akkor jelenik meg, ha a lapolvasás kész és az alábbi beállításokat elvégezték a mentési beállításoknál. Ellenőrizheti és szerkesztheti a felismerési eredményeket.

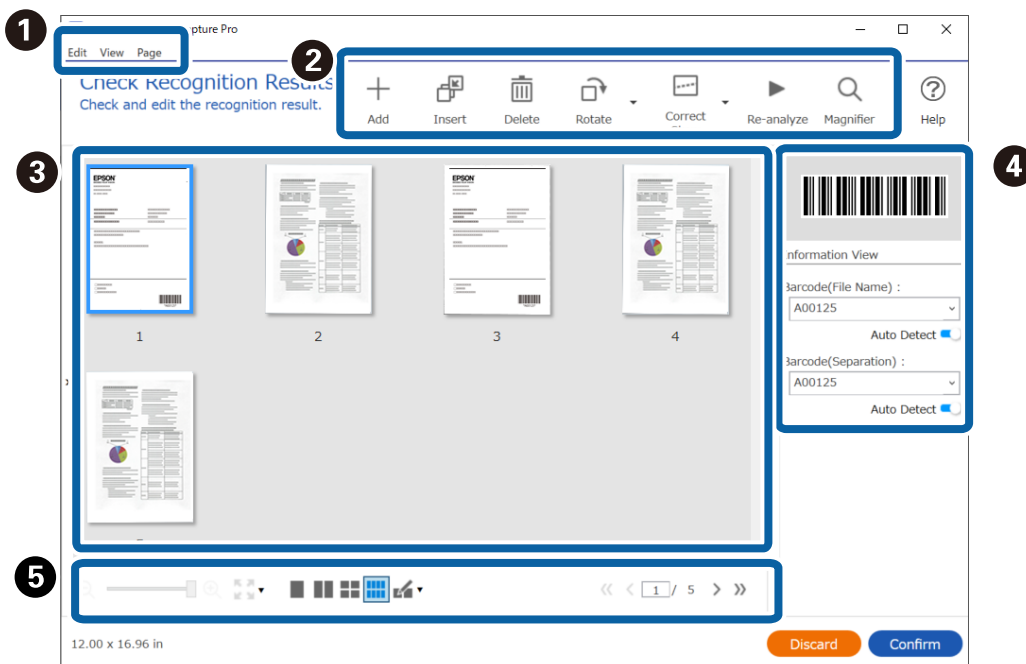

- Ha az OCR, a vonalkód vagy az űrlap van beállítva a File Name Components (Fájlnévkomponensek) beállításban
- Ha az OCR, a vonalkód vagy az űrlap van beállítva a Separator (Elválasztó) beállításban
- Amikor a vonalkód, az OCR vagy az űtleveleken és utazási okmányokon lévő MRZ felhasználó által meghatározottként úgy van beállítva, hogy kiírásra kerüljön az indexadatokba

Beolvasás (Alapvető műveletek)

Elem		Magyarázat	
❶ (1)	Szerkesztés	A képernyő tetejénél található Szerkesztés menüben lehetősége van képeket másolni, törölni vagy szerkeszteni.	
		Visszavonás	Visszaállítja a képet a szerkesztések előtti eredeti állapotára.
		Kivágás	Kivágja a kijelölt képet (oldalt).
		Másolás	Kimásolja a kijelölt képet (oldalt).
		Beillesztés	Beilleszti a kijelölt képet (oldalt).
		Törlés	Törli a kijelölt képet (oldalt).
		Elforgatás	Elforgatja a kijelölt képet (oldalt).
		Ferdeség korrigálása	Állítsa be kézzel a kijelölt kép (oldal) szögét. Írja be a beállítási szöveget a(z) Szög módosítása képernyőn, vagy az automatikus beállításhoz válassza a(z) Automatikus lehetőséget.
		Kép felosztása	Felosztja a kijelölt képet. Ha bal és jobb részre osztja fel az oldalt, a rendszer balról jobbra végzi az oldalak sorbarendezeit.
		Újraelemzés	Adja meg az elemezni kívánt vonalkódot vagy OCR területet és végezze el újra a szövegfelismerés műveletet.
❶ (2)	Nézet	A képernyő tetejénél található Nézet menüben módosíthatja az oldal megjelenítési módját.	
		Zoom	Ha az előnézet egyetlen oldalon jelenik meg, akkor beállíthatja a kép (oldal) megjelenítési nagyságát.
		Navigáció	Áthelyezi a kijelölt képről (oldalról).
		Oldal elrendezése	Válassza ki az előnézetben megjeleníteni kívánt vízszintes×függőleges képek számát.
		Nagyító	Ránagyíthat a képterületre a képernyőn a kurzor körül.
❶ (3)	Oldal	A képernyő tetejénél található Oldal menüben hozzáadhat oldalakat vagy átrendezheti őket.	
		Oldal(ak) hozzáadása	Hozzáadhat további eredetiket az utolsó oldal után, ha beolvassa azokat vagy importálja azokat egy megadott fájlból. További oldalak beolvasásához tegye a hozzáadni kívánt eredetiket a lapolvasóra, majd válassza ki a(z) Szkennertől kérés lehetőséget.
		Oldal(ak) beszúrása	Hozzáadhat további eredetiket az aktuálisan kiválasztott oldal előtt, ha beolvassa azokat vagy importálja azokat egy megadott fájlból. További oldalak beolvasásához tegye a hozzáadni kívánt eredetiket a lapolvasóra, majd válassza ki a(z) Szkennertől kérés lehetőséget.
		Oldal(ak) cseréje	Kicserélheti a kiválasztott képet egy újonnan beolvasott léppel vagy egy adott fájlal. Új oldalak beolvasásához tegye a hozzáadni kívánt eredetiket a lapolvasóra, majd válassza ki a(z) Szkennertől kérés lehetőséget.

Beolvasás (Alapvető műveletek)

Elem		Magyarázat
2	Hozzáadás	További eredeti dokumentumokat olvashat be, és hozzáadhatja őket az utolsó oldal után. Tegye a hozzáadni kívánt eredetiket a lapolvasóra, majd kattintson a(z) Hozzáadás lehetőségre.
	Beszúrás	További eredetiek beolvasásával beilleszthet további eredetiket az aktuálisan kiválasztott oldal elé. Tegye a hozzáadni kívánt eredetiket a lapolvasóra, majd kattintson a(z) Beszúrás lehetőségre.
	Törlés	Törli a kiválasztott képet.
	Elforgatás	Elforgatja a kijelölt képet (oldalt).
	Ferdeség korrigálása	Állítsa be kézzel a kijelölt kép (oldal) szögét. Írja be a beállítási szöveget a(z) Szög módosítása képernyőn, vagy az automatikus beállításhoz válassza a(z) Automatikus lehetőséget.
	Újraelemzés	Adja meg az elemezni kívánt vonalkódot vagy OCR területet és végezze el újra a szövegfelismerés műveletet.
	Nagyító	Ránagyíthat a képterületre a képernyőn a kurzor körül.
3	Preview Scan (Előnézet beolvasása)	A beolvasott képet jeleníti meg.
4	Információs nézet	A vonalkódot vagy a beolvasott adatokból származó OCR adatokat jeleníti meg.
5		Ha az előnézet egyetlen oldalon jelenik meg, akkor a csúszkával módosíthatja a kép nagyítási arányát.
		Ha az előnézet egyetlen oldalon jelenik meg, akkor beállíthatja a kép megjelenítési méretét, magasságát, szélességét, illetve beállíthat 100%-os nagyítási arányt.
		Válassza ki az előnézetben megjeleníteni kívánt vízszintes×függőleges képek számát.
		Az oldalak aktuális/összes számát jeleníti meg. Ha egy konkrét oldalhoz szeretne ugrani, akkor megadhatja az oldalszámot vagy rákattinthat a nyílakra.

Megjegyzés:

- BMP, JPEG, TIFF, Multi-TIFF, PDF, és PNG fájlformátumok támogatják az olyan oldalműveleteket, mint az Oldal hozzáadása.
- Kizárólag az Epson alkalmazással létrehozott PDF fájlok támogatottak.

Kapcsolódó információ

➔ „Lapolvasási feladat végrehajtása“ 10. oldal

A beolvasottak szerkesztése képernyő

A képernyő akkor jelenik meg, ha a lapolvasás kész, és a(z) **Oldal szerkesztése párbeszédpanel megjelenítése mentés előtt** beállítás van kiválasztva a mentési beállításoknál.

Beolvasás (Alapvető műveletek)

Kijavíthatja a kép tájolását, hozzáadhat/beilleszthet oldalakat vagy átrendezheti azok sorrendjét, ellenőrizheti/kijavíthatja a létrehozandó fájl szerkezetét.

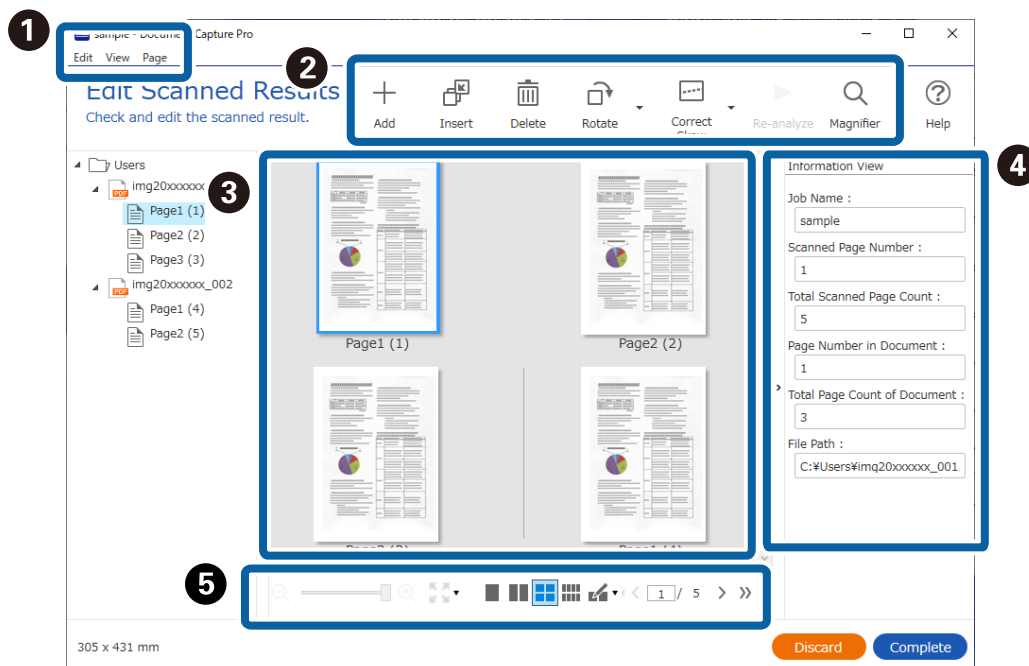

Elem		Magyarázat
1 (1)	Szerkesztés	A képernyő tetejénél található Szerkesztés menüben lehetősége van képeket másolni, törölni vagy szerkeszteni.
	Visszavonás	Visszaállítja a képet a szerkesztések előtti eredeti állapotára.
	Kivágás	Kivágja a kijelölt képet (oldalt).
	Másolás	Kimásolja a kijelölt képet (oldalt).
	Beillesztés	Beilleszti a kijelölt képet (oldalt).
	Törlés	Törli a kijelölt képet (oldalt).
	Elforgatás	Elforgatja a kijelölt képet (oldalt).
	Ferdeség korrigálása	Állítsa be kézzel a kijelölt kép (oldal) szögét. Írja be a beállítási szöveget a(z) Szög módosítása képernyőn, vagy az automatikus beállításhoz válassza a(z) Automatikus lehetőséget.
	Kép felosztása	Felosztja a kijelölt képet. Ha bal és jobb részre osztja fel az oldalt, a rendszer balról jobbra végzi az oldalak sorbarendezését.
Újraelemzés	Adja meg az elemezni kívánt vonalkódot vagy OCR területet és végezze el újra a szövegfelismerés műveletet.	

Beolvasás (Alapvető műveletek)

Elem		Magyarázat
1 (2)	Nézet	A képernyő tetejénél található Nézet menüben módosíthatja az oldal megjelenítési módját.
	Zoom	Ha az előnézet egyetlen oldalon jelenik meg, akkor beállíthatja a kép (oldal) megjelenítési nagyítását.
	Navigáció	Áthelyezi a kijelölt képről (oldalról).
	Oldal elrendezése	Válassza ki az előnézeten megjeleníteni kívánt vízszintes×függőleges képek számát.
	Nagyító	Ránagyíthat a képterületre a képernyőn a kurzor körül.
1 (3)	Oldal	A képernyő tetejénél található Oldal menüben hozzáadhat oldalakat vagy átrendezheti őket.
	Oldal(ak) hozzáadása	Hozzáadhat további eredetiket az utolsó oldal után, ha beolvassa azokat vagy importálja azokat egy megadott fájlból. További oldalak beolvasásához tegye a hozzáadni kívánt eredetiket a lapolvasóra, majd válassza ki a(z) Szkennertől kérés lehetőséget.
	Oldal(ak) beszúrása	Hozzáadhat további eredetiket az aktuálisan kiválasztott oldal előtt, ha beolvassa azokat vagy importálja azokat egy megadott fájlból. További oldalak beolvasásához tegye a hozzáadni kívánt eredetiket a lapolvasóra, majd válassza ki a(z) Szkennertől kérés lehetőséget.
	Oldal(ak) cseréje	Kicserélheti a kiválasztott képet egy újonnan beolvasott léppel vagy egy adott fájlal. Új oldalak beolvasásához tegye a hozzáadni kívánt eredetiket a lapolvasóra, majd válassza ki a(z) Szkennertől kérés lehetőséget.
	Dokumentum szétválasztása	A kiválasztott oldaltól külön fájlokba végzi az elkülönítést.
	Dokumentum ok egyesítése	Kattintson a(z) Egyesítse az előző fájlal elemre a kiválasztott oldal előző oldallal való kombinálásához, így egy fájl hozhat létre. Kattintson a(z) Egyesítse a következő fájlal elemre a kiválasztott oldal következő oldallal való kombinálásához, így egy fájl hozhat létre.
2	Hozzáadás	További eredeti dokumentumokat olvashat be, és hozzáadhatja őket az utolsó oldal után. Tegye a hozzáadni kívánt eredetiket a lapolvasóra, majd kattintson a(z) Hozzáadás lehetőségre.
	Beszúrás	További eredetiek beolvasásával beilleszthet további eredetiket az aktuálisan kiválasztott oldal elé. Tegye a hozzáadni kívánt eredetiket a lapolvasóra, majd kattintson a(z) Beszúrás lehetőségre.
	Törlés	Törli a kiválasztott képet.
	Elforgatás	Elforgatja a kijelölt képet (oldalt).
	Ferdeség korrigálása	Állítsa be kézzel a kijelölt kép (oldal) szögét. Írja be a beállítási szöveget a(z) Szög módosítása képernyőn, vagy az automatikus beállításhoz válassza a(z) Automatikus lehetőséget.
	Újraelemzés	Adja meg az elemezni kívánt vonalkódot vagy OCR területet és végezze el újra a szövegfelismerés műveletet.
	Nagyító	Ránagyíthat a képterületre a képernyőn a kurzor körül.

Beolvasás (Alapvető műveletek)

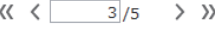
Elem		Magyarázat
3	Preview Scan (Előnézet beolvasása)	A beolvasott képet jeleníti meg. A miniatűrök elhúzásával is átrendezheti az oldalakat.
4	Információs nézet	A vonalkódot vagy a beolvasott adatokból származó OCR adatokat jeleníti meg.
5		Ha az előnézet egyetlen oldalon jelenik meg, akkor a csúszkával módosíthatja a kép nagyítási arányát.
		Ha az előnézet egyetlen oldalon jelenik meg, akkor beállíthatja a kép megjelenítési méretét, magasságát, szélességét, illetve beállíthat 100%-os nagyítási arányt.
		Válassza ki az előnézeten megjeleníteni kívánt vízszintes×függőleges képek számát.
		Az oldalak aktuális/összes számát jeleníti meg. Ha egy konkrét oldalhoz szeretne ugrani, akkor megadhatja az oldalszámot vagy rákattinthat a nyilakra.

Megjegyzés:

- BMP, JPEG, TIFF, Multi-TIFF, PDF, és PNG fájlformátumok támogatják az olyan oldalműveleteket, mint az Oldal hozzáadása.
- Kizárólag az Epson alkalmazással létrehozott PDF fájlok támogatottak.

Kapcsolódó információ

- ➔ „Lapolvasási feladat végrehajtása“ 10. oldal

Egyszerű lapolvasási feladat végrehajtása

Ez a szakasz ismerteti a lapolvasási munkamenetet meglévő feladat nélkül.

- Válassza ki a használni kívánt lapolvasót a(z) Document Capture Pro felső képernyőről. A szoftver elindításakor az automatikusan kapcsolódik a legutóbb használt lapolvasóhoz.

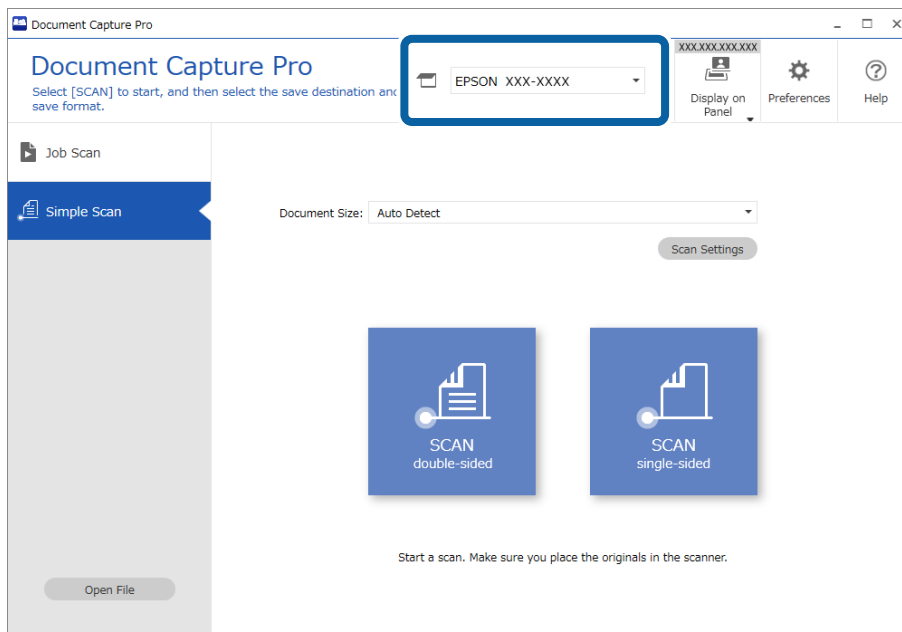

Beolvasás (Alapvető műveletek)

- Kattintson a(z) **Egyszerű beolvasás** lapra, válassza ki a(z) **Dokumentum mérete** opciót, azután kattintson a(z) **BEOLVASÁSKétoldalal** vagy a(z) **BEOLVASÁSEgyoldalal** ikonra.

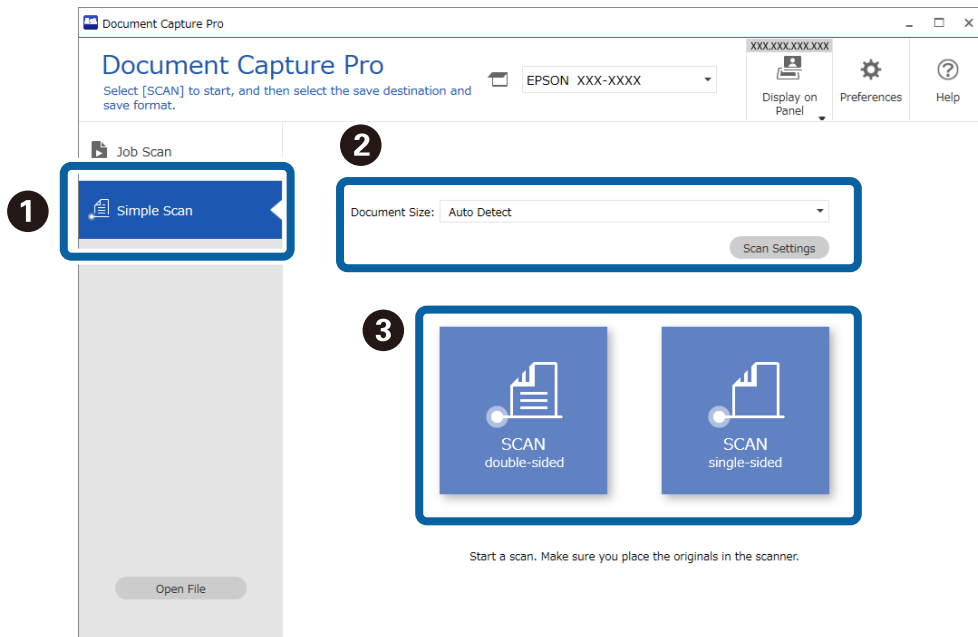

Megjegyzés:

Kattintson a(z) **Beolvasási beállítások** lehetőségre az olyan beállítások EPSON Scan/Epson Scan 2 programmal való elvégzéséhez, mint a felbontás és a részletesebb beállítások.

Megjeleni a beolvasás alatt lévő kép.

- Ellenőrizze a beolvasási eredményeket a(z) **A beolvasottak szerkesztése** képernyőn, majd szükség esetén végezzen szerkesztéseket és kattintson a(z) **Tovább** gombra.

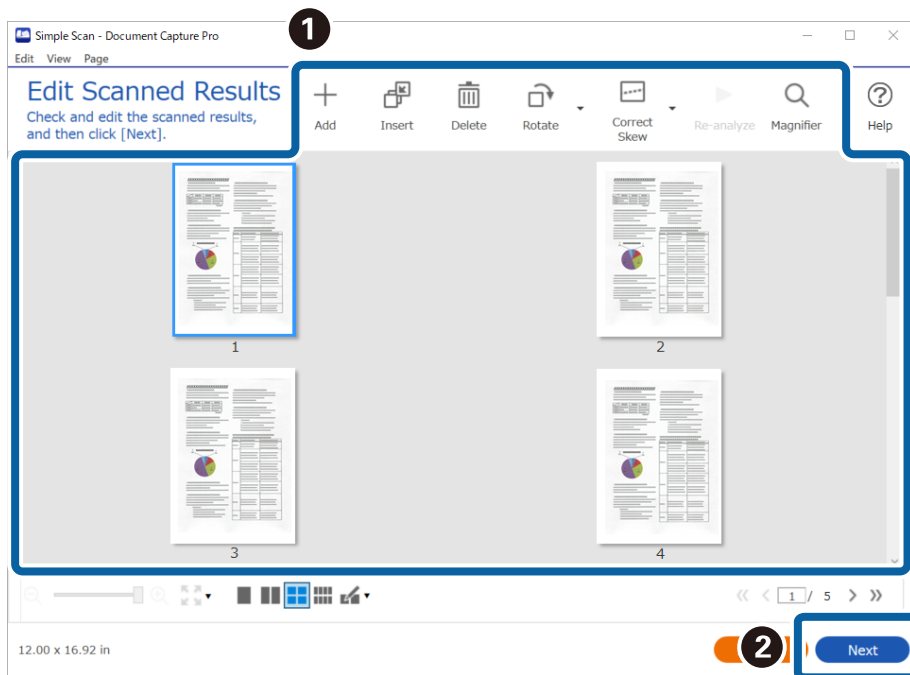

Beolvasás (Alapvető műveletek)

4. Válassza ki a célhelyet a beolvasott adatokhoz a **Célhely kiválasztása** képernyőn.

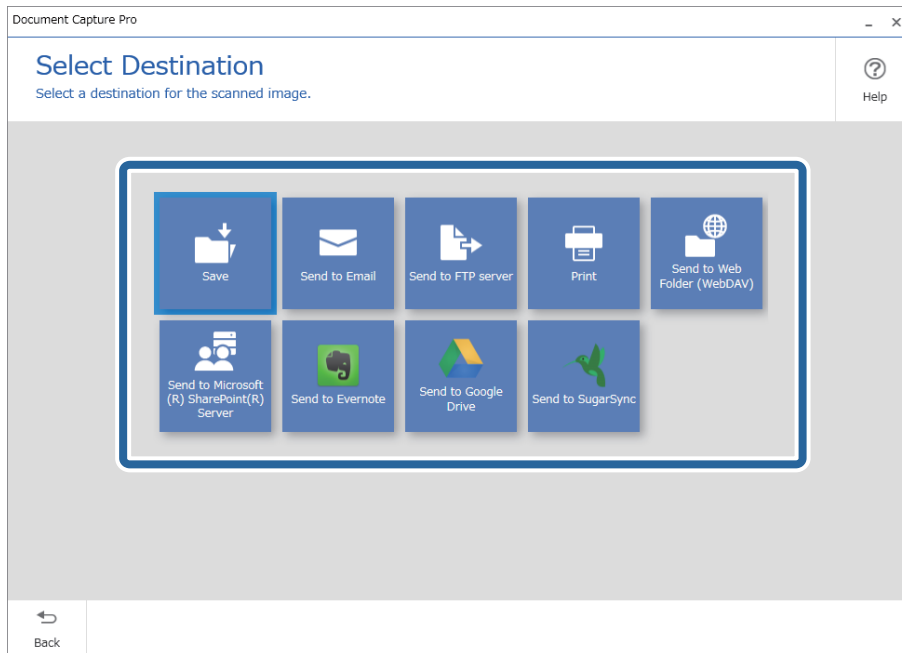

5. Állítsa be a menteni kívánt fájl s a mentés formátumát a(z) **Célhelybeállítások** képernyőn. Részletesebb beállításokat is megadhat a célhely alapján.

Az, hogy milyen elemek jelennek meg, azt a célhely befolyásolja. Az alábbi képernyő jelenik meg, ha a(z) **Mentés** lehetőség van kiválasztva.

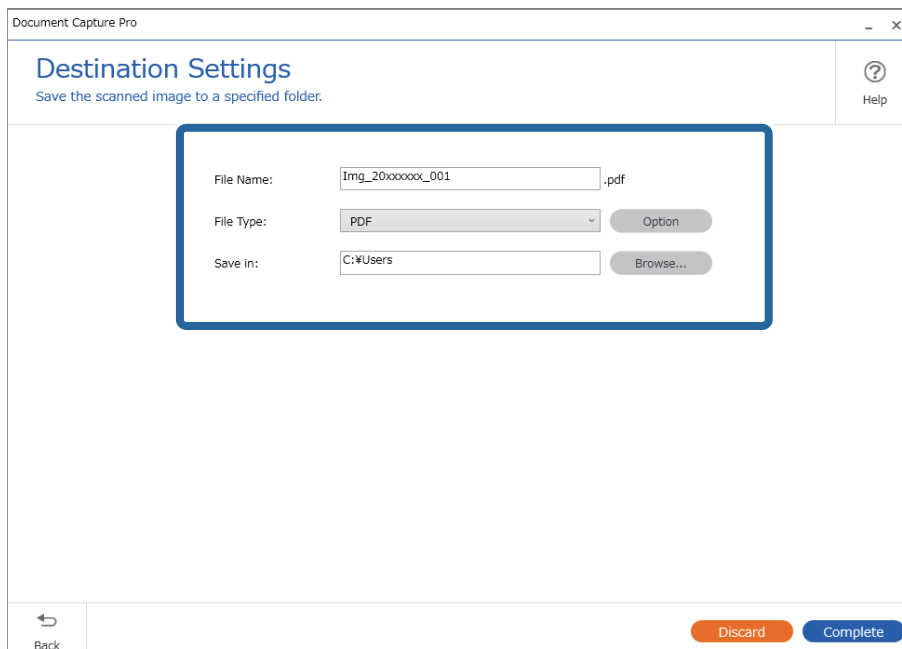

6. Kattintson a(z) **Kész** elemre az Egyszerű lapolvasás elvégzéséhez.

Beolvasás (Alapvető műveletek)

Egyszerű beolvasás képernyő

A képernyőn elvégezhet egy beolvasást a feladat ikonra való rákattintással.

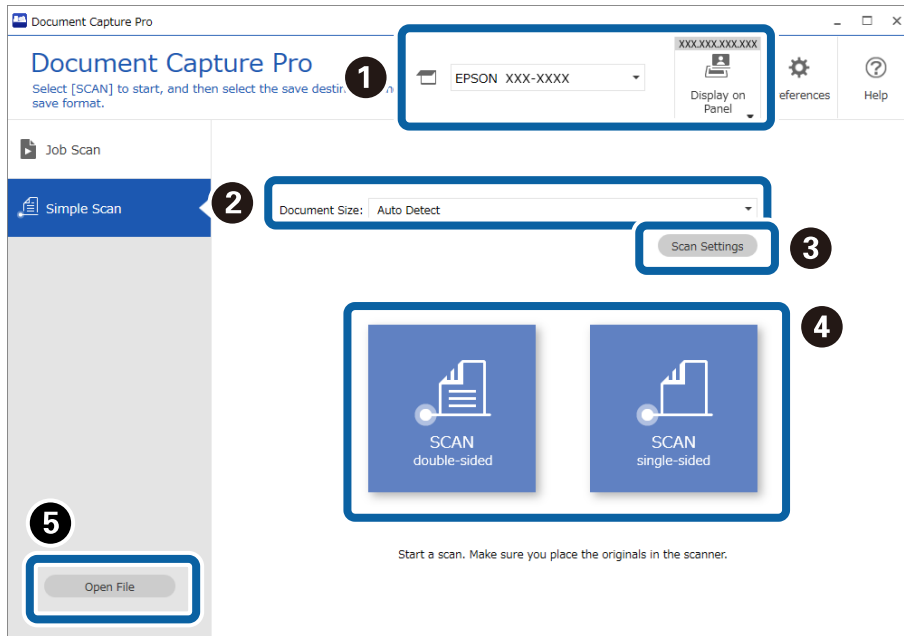

*: Csak egyes modellek esetén.

Elem	Magyarázat
<p>1 Szkenner kiválasztása</p>	<p>A szoftver elindításakor az automatikusan kapcsolódik a legutóbb használt lapolvasóhoz.</p> <p>Ha másik lapolvasót szeretne használni, akkor kiválaszthatja a legördülő listából.</p>
<p>  Megjelenítés a panelen* </p>	<p>Ha beolvasást végez a lapolvasóról, a lapolvasó paneljén prioritást kap az a számítógép, amelyiken megnyomják ezt a gombot.</p> <p>A rendszer regisztrálja az Ön számítógépének az információit a lapolvasóhoz. 1 lapolvasóhoz akár 10 számítógépet is regisztrálhat. A maximális határérték elérésekor a rendszer a legrégebbitől kezdve felülírja a regisztrált számítógépeket.</p> <p>Ha ugyanolyan modellnevű, de eltérő IP-című lapolvasót szeretne kiválasztani, válassza a(z) A szkenner módosítása lehetőséget a(z) Megjelenítés a panelen részben, majd módosítsa a kapcsolatcélhelyet a(z) Szkenner beállítások részben.</p>
<p>2 Dokumentum mérete</p>	<p>Válassza ki az eredeti dokumentum méretét.</p> <p>Ha a(z) Automatikus felismerés funkció van kiválasztva, akkor a rendszer automatikusan észleli az eredeti méretet.</p>
<p>3 Beolvasási beállítások</p>	<p>Részletesebb beállításokat is megadhat, például a felbontást.</p>
<p>4 BEOLVASÁS Kétoldalas BEOLVASÁS Egyoldalas</p>	<p>Indítsa el a beolvasást.</p>

Beolvasás (Alapvető műveletek)

Elem	Magyarázat
5 Fájl megnyitása	<p>Kiválaszthat egy korábban beolvasott fájlt, hogy kijavítsa a kép tájolását, hozzáadjon/beilleszen oldalakat, vagy átrendezze az oldalakat.</p> <p>Nyissa meg a fájlt bármelyik mappából, majd szerkessze azt a(z) A beolvasottak szerkesztése képernyőn.</p> <p>Az alábbi fájlformátumok olvashatók.</p> <ul style="list-style-type: none"> <input type="checkbox"/> BMP <input type="checkbox"/> JPEG <input type="checkbox"/> TIFF/Multi-TIFF (kivéve a JPEG tömörített fájlokat) <input type="checkbox"/> PNG (kivéve a 48 bites formátumban vagy 16 bites szürke formátumban mentett fájlokat) <input type="checkbox"/> PDF (A rendszer csak a(z) Document Capture Pro, a(z) EPSON Scan vagy a(z) Epson Scan 2 szoftverben létrehozott fájlokat támogatja. Azonban a jelszóval védett PDF-fájlokat és a nagy mértékben tömörített PDF-fájlokat nem lehet szerkeszteni.)

Kapcsolódó információ

- ➔ „Egyszerű lapolvasási feladat végrehajtása“ 20. oldal
- ➔ „A beolvasottak szerkesztése képernyő“ 24. oldal

A beolvasottak szerkesztése képernyő

A képernyő akkor jelenik meg, ha a beolvasás befejeződött.

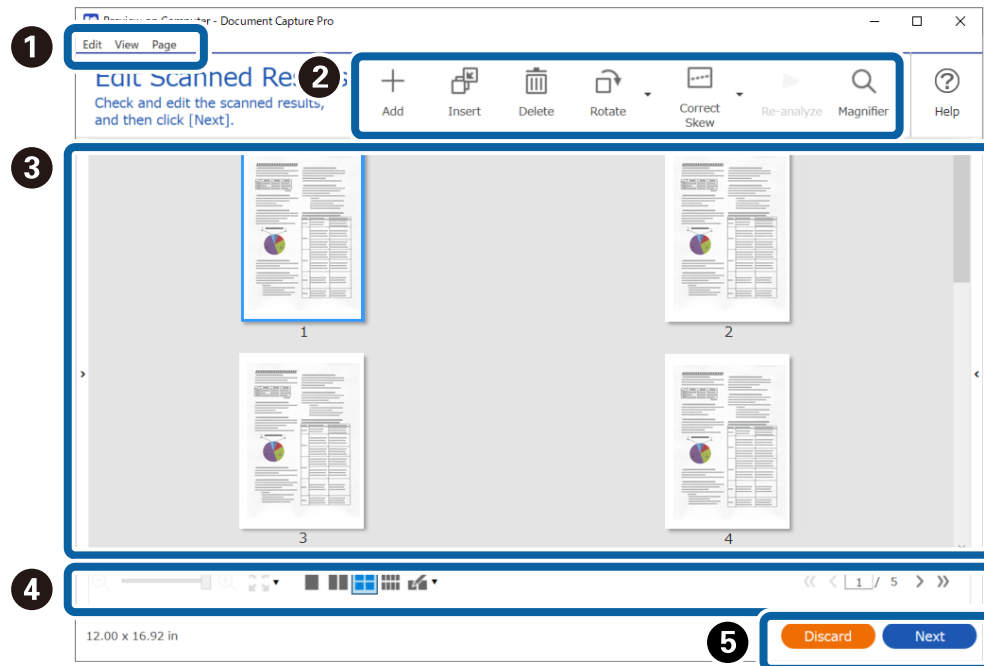

Kijavíthatja a kép tájolását, hozzáadhat/beilleszthet oldalakat vagy átrendezheti azok sorrendjét.

Beolvasás (Alapvető műveletek)

Elem		Magyarázat	
1 (1)	Szerkesztés	A képernyő tetejénél található Szerkesztés menüben lehetősége van képeket másolni, törölni vagy szerkeszteni.	
		Visszavonás	Visszaállítja a képet a szerkesztések előtti eredeti állapotára.
		Kivágás	Kivágja a kijelölt képet (oldalt).
		Másolás	Kimásolja a kijelölt képet (oldalt).
		Beillesztés	Beilleszti a kijelölt képet (oldalt).
		Törlés	Törli a kijelölt képet (oldalt).
		Kiválaszt	Beállítja a képek (oldalak) kijelölésének módját.
		Elforgatás	Elforgatja a kijelölt képet (oldalt).
		Ferdeség korigálása	Állítsa be kézzel a kijelölt kép (oldal) szögét. Írja be a beállítási szöveget a(z) Szög módosítása képernyőn, vagy az automatikus beállításhoz válassza a(z) Automatikus lehetőséget.
		Kép felosztása	Felosztja a kijelölt képet. Ha bal és jobb részre osztja fel az oldalt, a rendszer balról jobbra végzi az oldalak sorbarendezését.
1 (2)	Nézet	A képernyő tetejénél található Nézet menüben módosíthatja az oldal megjelenítési módját.	
		Zoom	Ha az előnézet egyetlen oldalon jelenik meg, akkor beállíthatja a kép (oldal) megjelenítési nagyítását.
		Navigáció	Áthelyezi a kijelölt képről (oldalról).
		Oldal elrendezése	Válassza ki az előnézetben megjeleníteni kívánt vízszintes×függőleges képek számát.
		Nagyító	Ránagyíthat a képterületre a képernyőn a kurzor körül.
1 (3)	Oldal	Végrehajthat olyan műveleteket, mint az oldalak hozzáadása vagy újrendezése a(z) Oldal menüből a képernyő felső részén.	
		Oldal(ak) hozzáadása	Hozzáadhat további eredetiket az utolsó oldal után, ha beolvassa azokat vagy importálja azokat egy megadott fájlból. További oldalak beolvasásához tegye a hozzáadni kívánt eredetiket a lapolvasóra, majd válassza ki a(z) Szkennertől kérés lehetőséget.
		Oldal(ak) beszúrása	Hozzáadhat további eredetiket az aktuálisan kiválasztott oldal előtt, ha beolvassa azokat vagy importálja azokat egy megadott fájlból. További oldalak beolvasásához tegye a hozzáadni kívánt eredetiket a lapolvasóra, majd válassza ki a(z) Szkennertől kérés lehetőséget.
		Oldal(ak) cseréje	Kicserélheti a kiválasztott képet egy újonnan beolvasott léppel vagy egy adott fájlal. Új oldalak beolvasásához tegye a hozzáadni kívánt eredetiket a lapolvasóra, majd válassza ki a(z) Szkennertől kérés lehetőséget.
		Rendezés	Rendezi a képeket. A(z) Beolvasás dátuma alapján , Méret alapján, Szín alapján, Könyv sorrendben és Fordított sorrendben opció közül választhat. Ha a(z) Könyv sorrendben lehetőséget választja, akkor oldalsorrendbe rendezheti a füzetdokumentumokat.

Beolvasás (Alapvető műveletek)

Elem		Magyarázat
2	Hozzáadás	További eredeti dokumentumokat olvashat be, és hozzáadhatja őket az utolsó oldal után. Tegye a hozzáadni kívánt eredetiket a lapolvasóra, majd kattintson a(z) Hozzáadás lehetőségre.
	Beszúrás	További eredetik beolvasásával beilleszthet további eredetiket az aktuálisan kiválasztott oldal elé. Tegye a hozzáadni kívánt eredetiket a lapolvasóra, majd kattintson a(z) Beszúrás lehetőségre.
	Törlés	Törli a kiválasztott képet.
	Elforgatás	Elforgatja a kijelölt képet (oldalt).
	Ferdeség korrigálása	Állítsa be kézzel a kijelölt kép (oldal) szögét. Írja be a beállítási szöveget a(z) Szög módosítása képernyőn, vagy az automatikus beállításhoz válassza a(z) Automatikus lehetőséget.
	Nagyító	Ránagyíthat a képterületre a képernyőn a kurzor körül.
3	Preview Scan (Előnézet beolvasása)	A beolvasott képet jeleníti meg. A miniatűrök elhúzásával is átrendezheti az oldalakat.
4		Ha az előnézet egyetlen oldalon jelenik meg, akkor a csúszkával módosíthatja a kép nagyítási arányát.
		Ha az előnézet egyetlen oldalon jelenik meg, akkor beállíthatja a kép megjelenítési méretét, magasságát, szélességét, illetve beállíthat 100%-os nagyítási arányt.
		Válassza ki az előnézetben megjeleníteni kívánt vízszintes×függőleges képek számát.
		Az oldalak aktuális/összes számát jeleníti meg. Ha egy konkrét oldalhoz szeretne ugrani, akkor megadhatja az oldalszámot vagy rákattinthat a nyilakra.
5	Elvetés	Elveti a beolvasott képet és bezárja az ablakot.
	Tovább	Lépjen a(z) Célhely kiválasztása képernyőre.

Megjegyzés:

- BMP, JPEG, TIFF, Multi-TIFF, PDF, és PNG fájlformátumok támogatják az olyan oldalműveleteket, mint az Oldal hozzáadása.
- Kizárólag az Epson alkalmazással létrehozott PDF fájlok támogatottak.

Kapcsolódó információ

➔ „Egyszerű lapolvasási feladat végrehajtása“ 20. oldal

Beolvasás (Alapvető műveletek)

Célhely kiválasztása képernyő

A képernyőn kijelölheti a beolvasott képek mentési célhelyét.

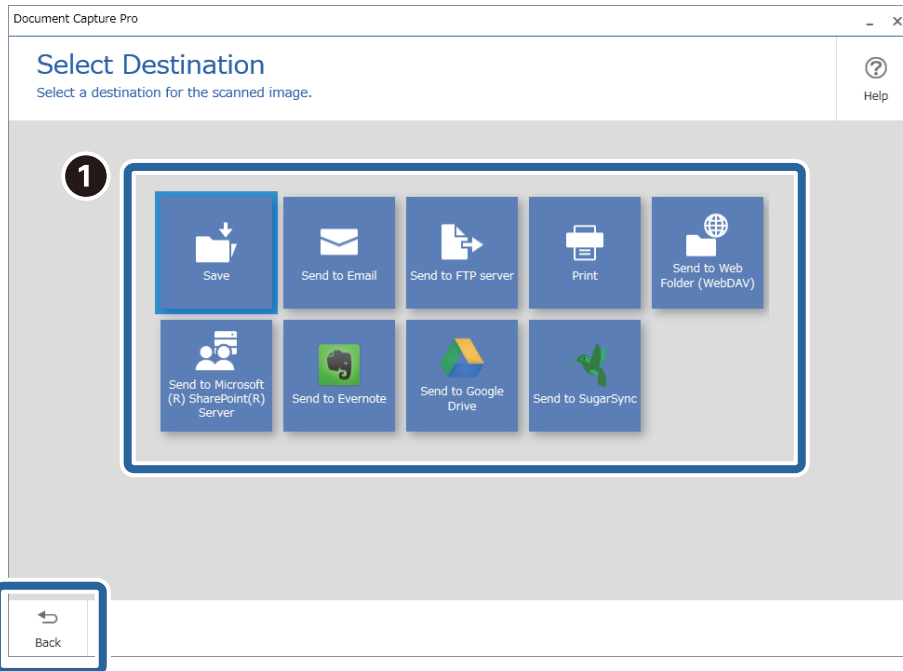

Elem		Magyarázat
1	Célállomás	Válassza ki a célhelyet. Kattintson a célhely ikonra a célhely részletes beállítások képernyőjének megjelenítéséhez. Válassza ki a listáról a célhelyet. Mentés mappába, e-mail küldése, FTP-kiszolgáló, nyomtatás, Webmappa, Microsoft® SharePoint® Server, Evernote, Google Drive, SugarSync.
2	Vissza	Visszatér az előző képernyőhöz.

Megjegyzés:

Hozzáadhat a fenti listában célhelyként szereplő tárhelyszolgáltatásokon kívül más tárhelyszolgáltatásokat is.

Telepítse a használni kívánt célhelycsatlakozót a(z) **Egyszerű beolvasási beállítások** képernyőn.

„Alapvető szoftverbeállítások“ 29. oldal

„Egyszerű beolvasási beállítások képernyő“ 31. oldal

Kapcsolódó információ

➔ „Egyszerű lapolvasási feladat végrehajtása“ 20. oldal

Célhelybeállítások képernyő

A célhely kiválasztását követően megadhatja az olyan részletes beállításokat ezen a képernyőn, mint a fájlnev vagy a fájltypus a mentéshez.

Beolvasás (Alapvető műveletek)

Az, hogy milyen elemek jelennek meg, azt a célhely befolyásolja. Az alábbi képernyő jelenik meg, ha a(z) **Mentés** lehetőség van kiválasztva.

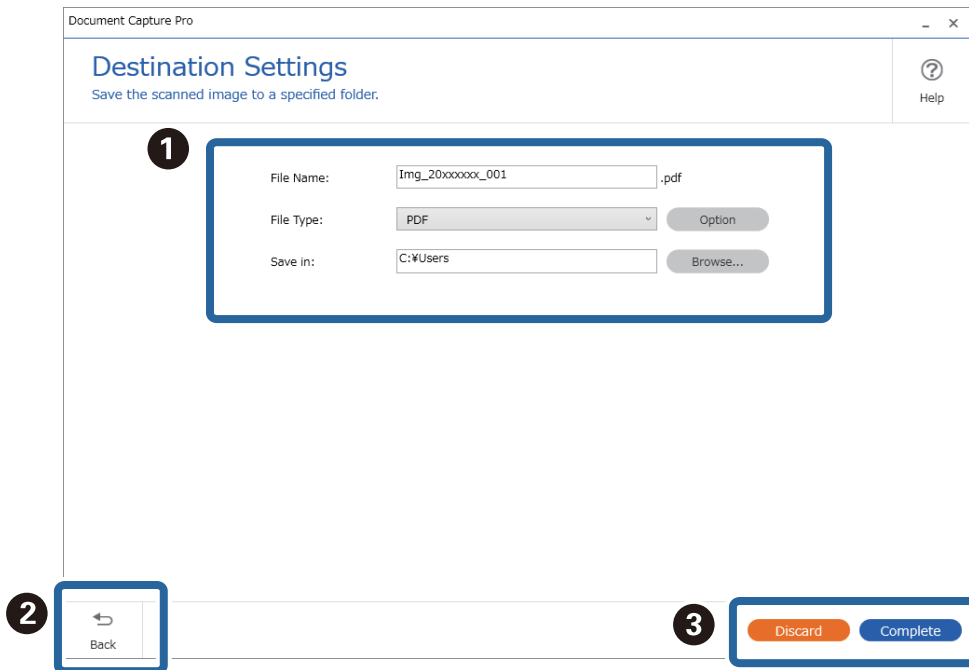

Elem		Magyarázat
1	Célhelybeállítások	Adja meg a részletes beállításokat a kiválasztott célhely szerint. Az, hogy milyen beállítási elemek jelennek meg, azt a célhely befolyásolja. A további részletekért tekintse meg a vonatkozó információkat.
2	Vissza	Visszatér az előző képernyőhöz.
3	Elvetés	Elveti a beállításokat és visszatér az előző képernyőhöz.
	Kész	A beállítások szerint végzi el a műveleteket.

Megjegyzés:

Ha megvásárolja a(z) DCP Enhanced OCR licencet, akkor további mentési formátumokat is használhat a(z) DCP Enhanced OCR funkciót támogató többfunkciós eszközökkel. Továbbá még jobb minőségű konvertálási funkciókat használhat, amikor kereshető szöveget tartalmazó PDF-fájlokat hoz létre.

A következőkben található további információk erről: DCP Enhanced OCR.

„A(z) DCP Enhanced OCR áttekintése“ 145. oldal

Kapcsolódó információ

➔ „Egyszerű lapolvasási feladat végrehajtása“ 20. oldal

➔ „Célhely-beállítások“ 64. oldal

Alapvető szoftverbeállítások

Az alapvető szoftverbeállításokat a(z) **Alapbeállítások** képernyőn adhatja meg.

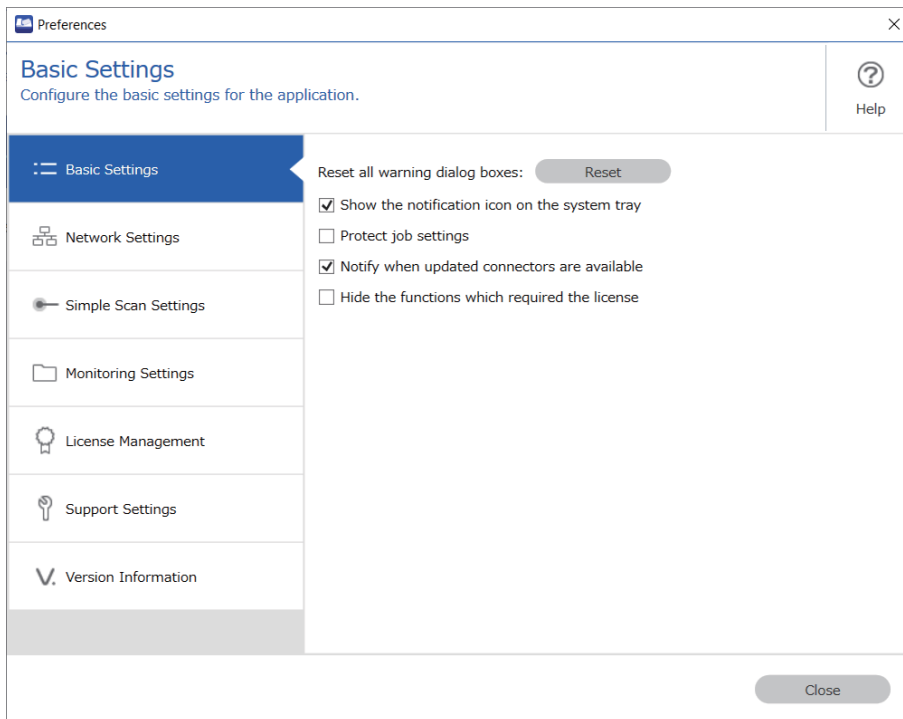

A „Beállítások” képernyő megjelenítéséhez kattintson a(z) **Beállítások** a(z) Document Capture Pro felső képernyőn.

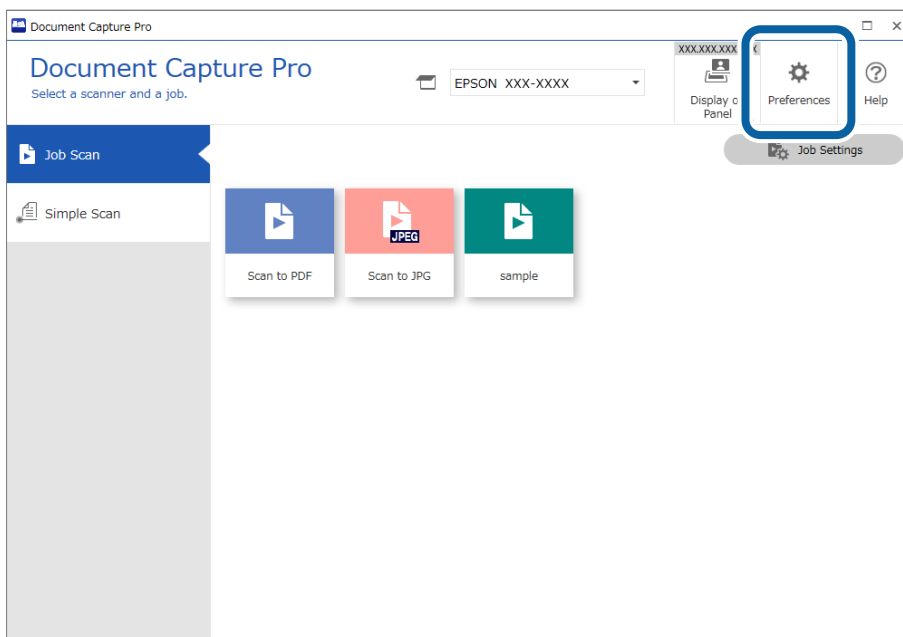

Alapvető beállítások képernyő

A képernyő lehetővé teszi a Document Capture Pro beállításainak elvégzését.

Beolvasás (Alapvető műveletek)

*: Csak egyes modellek esetén.

Elem	Magyarázat
Minden figyelmeztetési párbeszédablak visszaállítása	Kattintson a(z) Alapállapot elemre a(z) Ne jelenjen meg többé az üzenet párbeszédablak ismételt megjelenítéséhez, majd ellenőrizze az üzenetet.
Az értesítési ikon megjelenítése a rendszertálcán	Válassza ki ezt az elemet a feladatok elvégzéséhez, majd indítsa el a Document Capture Pro alkalmazást a feladattálcában lévő alkalmazás ikonról. Törölje ezt, ha nem akarja megjeleníteni az alkalmazás ikont a feladattálcában.
Feladatbeállítások védelme	Válassza ki ezt a(z) Feladatbeállítások gomb Feladatos beolvasás képernyőn való elrejtéséhez. A beállítás módosításához meg kell adnia jelszavát.
Értesítsen, ha frissített összekötők érhetőek el	Akkor válassza ezt, ha szeretné, hogy a rendszer megjelenítse a célhelycsatlakozóra vonatkozó frissítési útmutatót, amikor kiadnak egy frissítést a célhelycsatlakozóhoz. Ha erre vonatkozó üzenet jelenik meg, azt javasoljuk, hogy a képernyőn látható utasításokat követve mihamarabb frissítse a szoftvert.
A licencet igénylő funkciók elrejtése.*	Akkor válassza ezt, ha szeretné elrejtetni a(z) DCP Enhanced OCR licencet igénylő funkciókat.

Hálózati beolvasási beállítások Képernyő

A képernyőn elvégezhet beállításokat, hogy megjelenítse azt a számítógépet, amin a Document Capture Pro telepítve van a hálózathoz csatlakoztatott lapolvasó vezérlőpanelén.

Beolvashat Document Capture Pro feladatokat a megadott számítógépen a vezérlőpanelről. A számítógépek megjelenítéséhez az alábbi hálózati környezetre lesz szüksége.

- A lapolvasó és a számítógép ugyanahhoz az IP-szegmenshez csatlakozik.
- Többcsatornás kommunikáció kell legyen a lapolvasó és a számítógép között.

Elem	Magyarázat
Hálózati beolvasás engedélyezése	Azonnal választja ki a rendszer a telepítést követően. Törölje ezt, ha nem akarja megjeleníteni a számítógépet a lapolvasó vezérlőpanelén.
Saját számítógép neve (alfanumerikus)	A vezérlőpanelen megjelenített kezdeti érték a Windows rendszerű számítógép neve (ezt néha úgy ismert, mint eszköznév vagy gazdagépnév). Módosíthatja a nevet úgy, hogy az könnyen felismerhető legyen. A karakterek maximális száma 15.
A szkennelők használata a csoportban	Minden olyan számítógép megjelenik alapértelmezés szerint a vezérlőpanelen, amin telepítve van a Document Capture Pro program, és ami ugyanazon a szegmensen van. Amennyiben túl sok számítógép látható a vezérlőpanelen, akkor csökkentheti azokat a csoportszám funkció használatával. Ha ugyanazt a számot adja meg, mint ami a vezérlőpanelen van beállítva, akkor csak az azzal egyező számú számítógépek jelennek meg. Előfordulhat, hogy a csoportszám funkció nem lesz elérhető a használt modelltől függően.
Jelszavas védelem	Ha kiválasztja ezt és beállít egy jelszót, akkor meg kell adnia a jelszót a vezérlőpanelen. Használhatja ezt a Document Capture Pro vezérlőpanelen való használatának lekorlátozásához.

Beolvasás (Alapvető műveletek)

Egyszerű beolvasási beállítások képernyő

A képernyőn megadhatja az egyszerű lapolvasás beállításait.

Elem	Magyarázat
Egyszerű beolvasás engedélyezése	Jelölje ki ezt a lehetőséget az egyszerű beolvasás engedélyezéséhez. A(z) Egyszerű beolvasás lap a felső képernyőn jelenik meg.
Fájlnév	Állítsa az alkalmazott alapértelmezett fájlnevet a képek egyszerű lapolvasás funkcionál való mentéséhez.
Mutatott célhelybeállítások	Válassza ki, hogy elrejtí/megjeleníti az egyes célhelyeket és állítsa be a megjelenítési sorrendet, ha egyszerű lapolvasáshoz választ célhelyet. Kizárólag az itt beállított elemek jeleníthetők meg a célhelylistában. Válassza a(z) Cél hozzáadása lehetőséget, ha szeretne hozzáadni egy célhelycsatlakozót. „Célhelycsatlakozók hozzáadása/frissítése” 135. oldal
Egyszerű beolvasás hozzárendelése a vezérlőpanelhez	Elvégezhet beállításokat úgy, hogy végrehajthat egyszerű beolvasási feladatokat és egyszerű beolvasásokat a lapolvasó vezérlőpaneljéről (gombok segítségével) vagy a hálózati interfész paneljéről (vagy egységéről). Kattintson a(z) Eseménybeállítások gombra gomb hozzárendelése képernyő megnyitásához. Kattintson a Beolvasási beállítások lehetőségre a lapolvasó műveleteinek részletes beállításai elvégzéséhez, pl.: felbontás, amikor a vezérlőpanelről végez beolvasást. Megnyílik a beolvasó illesztőprogram képernyője. Ha módosította a beállításokat, kattintson a(z) OK gombra.

Kapcsolódó információ

- ➔ [„Egyszerű lapolvasási feladat végrehajtása” 20. oldal](#)
- ➔ [„Egyszerű lapolvasási műveletek hozzárendelése” 76. oldal](#)

Mappamegfigyelési beállítások képernyő

A képernyőn megadhatja az átviteli beállításokat, ha fájlokat ad hozzá egy meghatározott mappához.

Ez a funkció mindig működik függetlenül a Lapolvasási feladat és az Egyszerű lapolvasás műveletektől.

Először kattintson a(z) **Feladatbeállítások** lehetőségre a művelet beállításához. Ha elvégezte a beállításokat, kattintson a(z) **Mappamegfigyelési beállítások** elemre, adja meg azt a mappát, amelyet figyelni szeretne, majd jelöljön ki egy műveletet a Mappafigyelés listáról.

Elem	Magyarázat
Mappafigyelés	Adja meg a figyelni kívánt mappát és a műveletet, amelyet végre kíván hajtani, amikor a fájlokat hozzáadják a mappához. Kattintson a(z) Mappamegfigyelési beállítások elemre a mappa és a megfigyelési idő beállításához.
Feladatbeállítások	Nyissa meg a(z) Feladatbeállítások képernyőt. A(z) Feladatbeállítások képernyőn beállíthatja a feladat nevét, a feladat magyarázatát és az átviteli (cél) beállításokat.

Beolvasás (Alapvető műveletek)

Licenckezelés képernyő (csak egyes modellek esetén)

Az ablakban megadhatja a(z) DCP Enhanced OCR licenc beállításait.

A(z) DCP Enhanced OCR licenccel kapcsolatos további tudnivalókat lásd az alábbiakban.

„A(z) DCP Enhanced OCR áttekintése“ 145. oldal

Licencinformációk

Elem	Magyarázat
Licenctípus	Megjeleníti az Ön által használt licenc típusát.
Állapot	Megjeleníti az Ön licencének az állapotát. Ez azonban nem jelenik meg a következő esetekben. <input type="checkbox"/> Ha Ön még nem aktiválta a(z) DCP Enhanced OCR licencet <input type="checkbox"/> Ha a(z) DCP Enhanced OCR licenc deaktiválva van

Licenckezelés

Elem	Magyarázat
Írja be a licenckulcsot	Aktiválja a(z) DCP Enhanced OCR licencet, hogy az készen álljon a használatra. További részletekért lásd az alábbiakat. „A(z) DCP Enhanced OCR licenc aktiválása“ 150. oldal Ez az elem akkor jelenik meg, ha a(z) DCP Enhanced OCR licenc nem lett aktiválva.
Licenc deaktiválása	Szükség szerint deaktiválja a(z) DCP Enhanced OCR licencet. Például olyankor, amikor Ön átváltja egy másikra azt a számítógépet, amelyen a(z) DCP Enhanced OCR licencet aktiválták. További részletekért lásd az alábbiakat. „A licenc deaktiválása“ 153. oldal Ez az elem akkor jelenik meg, ha a(z) DCP Enhanced OCR licenc aktiválva lett.
Licenckulcs vásárlása	Megjelenít egy információs képernyőt, amely elmagyarázza, hogy miként vásárolhat licenckulcsot a(z) DCP Enhanced OCR funkcióhoz. Az információs képernyő megtekintéséhez aktív internetkapcsolattal kell rendelkeznie.
Próbaidőszak megkezdése	Aktiválás nélkül 30 napra kipróbálhatja a(z) DCP Enhanced OCR funkciót. Ha a 30 napos kipróbálási időszak után is szeretné használni a(z) DCP Enhanced OCR funkciót, akkor aktiválnia kell a licencét.

Támogatási beállítások képernyő

Elem	Magyarázat
Használati információk küldése az Epsonnak	Szeretnénk megkérni rá, hogy vegyen részt a(z) Document Capture Pro program használatával kapcsolatos felmérésünkben. Jelölje be, ha szívesen részt vesz a felmérésben. Ha nem szeretne részt venni a felmérésben (törölje ki a jelölőnégyzetből a jelölést), abban az esetben is tovább használhatja a(z) Document Capture Pro programot.

A lapolvasó illesztőprogram betöltése

Az alábbi módszereket használhatja a(z) EPSON Scan/Epson Scan 2 betöltésére a(z) Document Capture Pro alkalmazásból.

- Betöltés a feladat létrehozása közben

Kattintson az **1. Beolvasás** lapra a(z) **Feladatbeállítások** képernyőn, majd kattintson a(z) **Részletes beállítások** elemre.

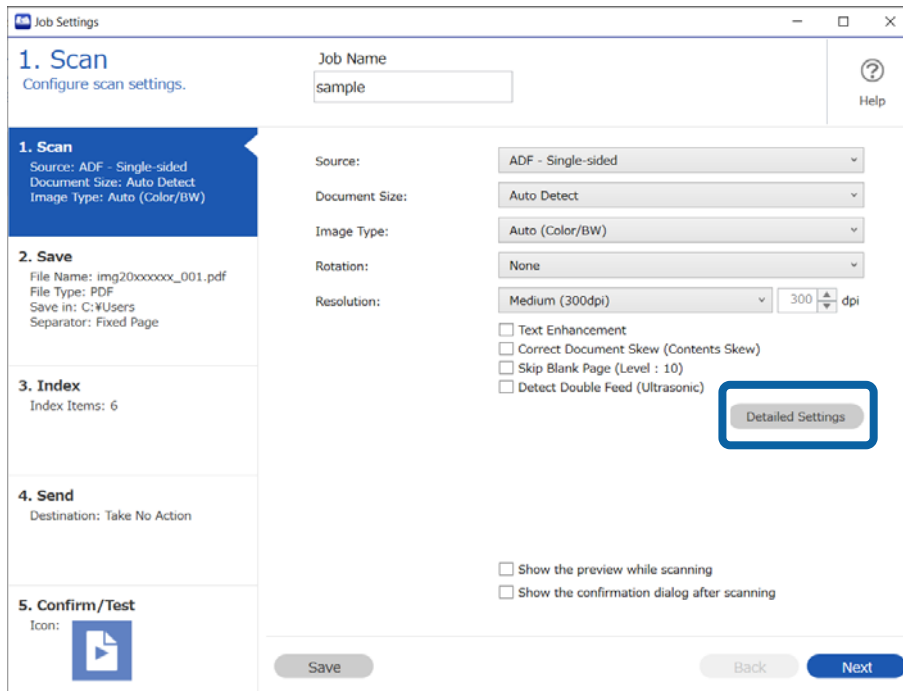

Beolvasás (Alapvető műveletek)

- Betöltés egyszerű lapolvasás végrehajtásakor

Kattintson a(z) **Beolvasási beállítások** lehetőségre a(z) **Egyszerű beolvasás** képernyőn, majd kattintson a(z) **Részletes beállítások** elemre.

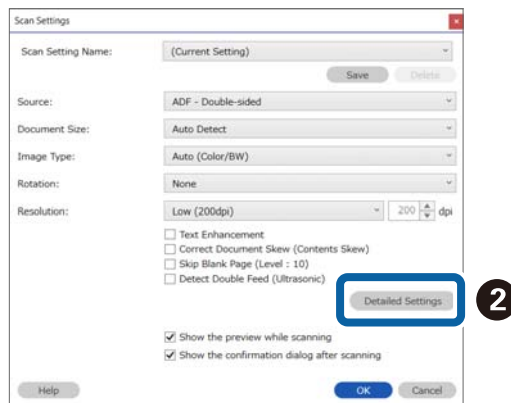
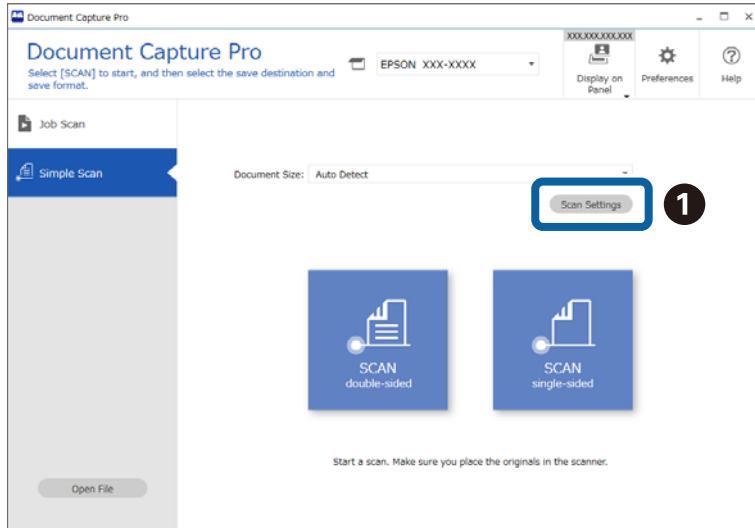

Beolvasási beállítások képernyő

Ez a képernyő lehetővé teszi, hogy a(z) EPSON Scan/Epson Scan 2 segítségével megadjon beállításokat (például felbontás és részletesebb beállítások).

Néhány funkciónál megjelennek a(z) EPSON Scan/Epson Scan 2 szoftverben elvégzett beállítások részletei a funkció neve vagy a kiválasztott elem mellett.

*: Csak egyes modellek esetén.

Elem	Magyarázat
Szkenelési beállítás neve	Lehetővé teszi az Ön előre elmentett beolvasási beállításainak az ellenőrzését vagy a jelenlegi beállításainak az elmentését.

Beolvasás (Alapvető műveletek)

Elem	Magyarázat
Forrás	Válassza ki a használt modell szerint a forrást. Automatikus felismerés/Automatikus felismerés - Egyoldalú/Automatikus felismerés - Kétoldalas: automatikusan észleli és konfigurálja az eszközt a beolvasáshoz. Ha az eredetiket betöltik az automatikus lapadagolóba, akkor a beolvasás arról történik. Szkennerűveg: a szkennerűvegről végzi a beolvasást. ADF/ADF - Egyoldalú/ADF - Kétoldalas: a beolvasás az automatikus lapadagolóról történik.
Dokumentum mérete	Jelölje ki a lapolvasóba töltött eredeti dokumentum méretét.
Képtípus	Állítsa be a beolvasandó eredeti színeinek számát. Fekete-fehér: bináris fekete-fehérben olvas be. Szürke: 8 bites (256 fokozatú) szürkében olvas be. Szín: 24 bites színesben (kb. 16 770 000 szín) olvas be. Automatikus: automatikusan az eredeti dokumentum színeihez igazodóan olvas be. Nem jelenik meg, ha a lapolvasó nem támogatja az Automatikus funkciót.
Elforgatás	Elforgatja az eredeti képet. Automatikus: automatikusan elforgatja a képet az eredeti dokumentum szövegirányának megfelelően (csak egyes modellek esetén). Lehet, hogy az eredeti tájolását nem lehet megfelelően meghatározni, mivel az eredeti tájolása a képfeldolgozás során történik. Módosíthatja, hogy a rendszer milyen műveletet végezzen el a(z) Részletes beállítások részben található Automatikus parancs végrehajtásakor.
Felbontás	Beállítja a felbontást.
Szöveg optimalizálás*	Kijavítja a vázlatokat az eredeti beolvasásakor annak érdekében, hogy a szöveg könnyebben olvasható legyen.
Dokumentum ferdeségének korrigálása*	Korrigálja a ferde eredeti dokumentumokat. Módosíthatja, hogy a rendszer milyen műveletet végezzen el a(z) Részletes beállítások részben található Dokumentum ferdeségének korrigálása parancs végrehajtásakor.
Üres oldal kihagyása*	Felismeri az üres oldalakat az eredeti dokumentumban, és kihagyja őket.
Dupla behúzás észlelése*	Állítsa be, ha szeretné megjeleníteni a figyelmeztetést, ha több eredeti adagolása történik egyidejűleg.
Részletes beállítások*	Adja meg az olyan részletes beállításokat a beolvasáshoz, mint például a beolvasás felbontása. Megnyílik a beolvasó illesztőprogram képernyője. Ha módosította a beállításokat, kattintson a(z) Mentés gombra.
Előnézet mutatása beolvasás közben	Megjeleníti az előnézet képernyőt beolvasás közben. Ez az opció alapértelmezés szerint engedélyezett.
Beolvasás után az ellenőrzőpanel megjelenítése	Egy megerősítő üzenet jelenik meg, amely megkérdezi Önt, hogy folytatni szeretné-e beolvasást a beolvasás után. Ez az opció alapértelmezés szerint le van tiltva.

Beolvasás (Testre szabott)

Új feladat létrehozása

Ez a rész ismerteti, hogy hogyan kell létrehozni egy új feladatot.

Legfeljebb 30 feladatot hozhat létre.

1. Kattintson a(z) **Feladatbeállítások** elemre a(z) **Feladatos beolvasás** képernyőn.

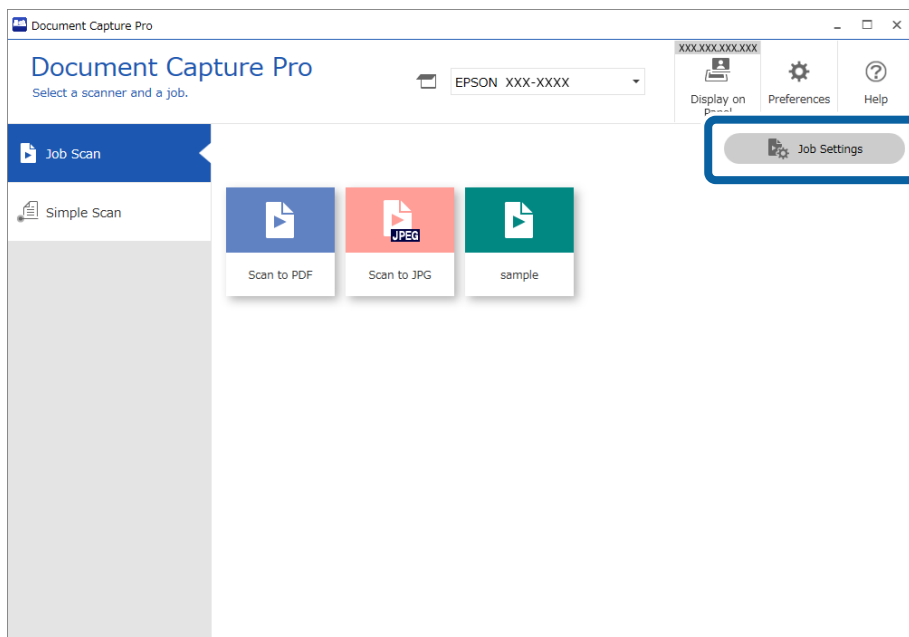

2. Kattintson a(z) **Új** elemre.

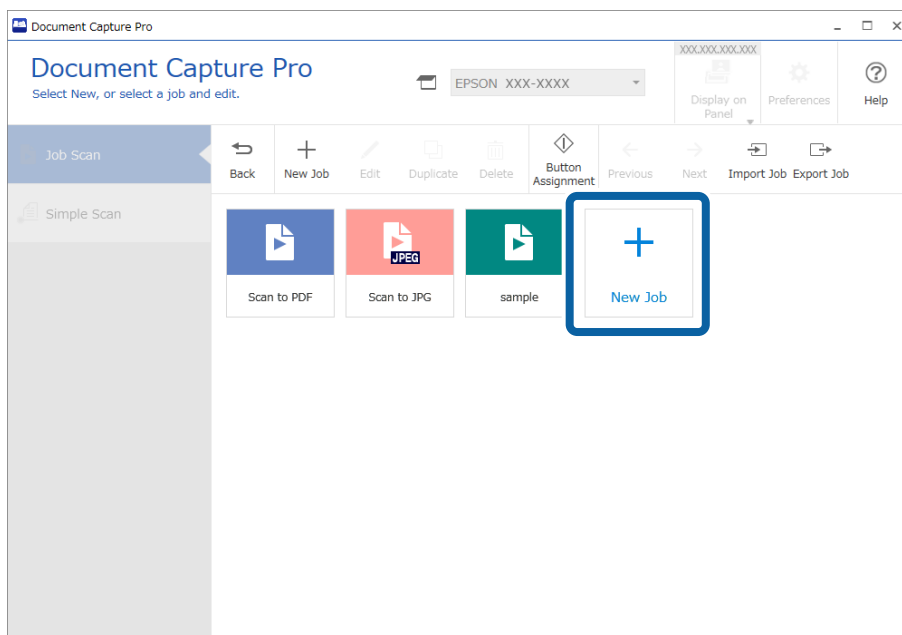

Beolvasás (Testre szabott)

Megjegyzés:

Ha egy másik feladat alapján szeretne új feladatot létrehozni, akkor kattintson arra a feladatra, amit alapként használni szeretne, majd kattintson a(z) **Másolás** gombra.

Megjelenik a(z) **Feladatbeállítások** ablak.

3. Töltse ki a(z) **Feladat neve** mezőt.

4. A(z) **1. Beolvasás** lapon állítsa be a létrehozni kívánt beolvasási feladatok műveleteit.

Beolvasás (Testre szabott)

- ❑ ❶ Végezze el az alapvető lapolvasási beállításokat.

Ha még több speciális beállítást szeretne megadni, akkor kattintson a(z) **Részletes beállítások** menüre a beállítások képernyő megnyitásához. Módosítson a lapolvasási műveleten, majd kattintson a(z) **Mentés** gombra a(z) Document Capture Pro képernyőre való visszatéréshez.

- ❑ ❷ Szükség esetén módosítsa a beállításokat.

Válassza a(z) **Előnézet mutatója beolvasás közben** menüt a képek beolvasás közben történő megjelenítéséhez.

Ha kiválasztja a(z) **Beolvasás után az ellenőrzőpanel megjelenítése** lehetőséget, egy megerősítő üzenet jelenik meg, amely megkérdezi Önt, hogy folytatni szeretné-e beolvasást a beolvasás után.

Miután megadta a beolvasási beállításokat, kattintson a(z) **Tovább** vagy a **2. Mentés** lapra.

5. A **2. Mentés** lapon elvégezhető a lapolvasási eredmények mentési beállításait.

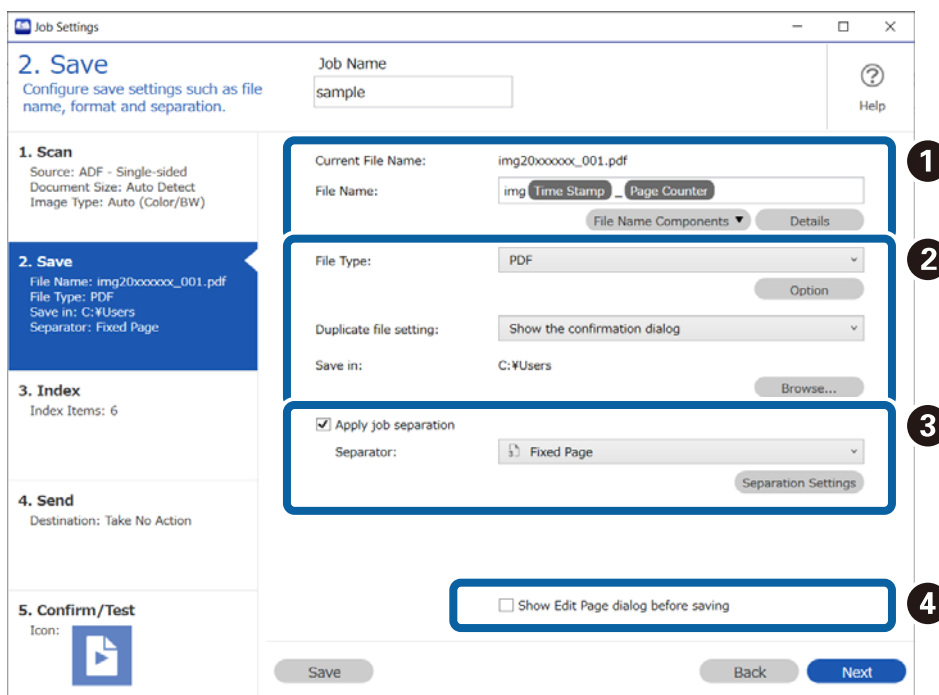

- ❑ ❶ Adja meg a fájl nevét.

Ha kiválaszt egy, a fájlnévhez használni kívánt komponenst a(z) **Fájlnev komponensek** menüben, akkor a rendszer hozzáadja azt a fájlnévhez. A(z) **Fájlnev** menüben közvetlenül is megadhat nevet.

Ha szeretne vonalkódokat, OCR-t és formákat hozzáadni, akkor előre el kell végeznie a beállításokat. Kattintson a(z) **Részletek** elemre.

Az Időbélyeg és az Oldalszámláló formátumát a(z) **Részletek** menüből is módosíthatja.

- ❑ ❷ Állítsa be a mentési formátumot, a mentés helyét, és az eljárási folyamatot duplikált fájlnev esetén.

A fájltypustól függően előfordulhat, hogy a(z) **Beállítások** funkció engedélyezve van; kattintson az elemre a részletes beállítások elvégzéséhez.

- ❑ ❸ Ha szeretné elkülöníteni a feladatokat, akkor válassza ezt az elkülönítési mód kiválasztásához, majd válassza a(z) **Elkül. beállítások** lehetőséget a részletes beállítások elvégzéséhez.

- ❑ ❹ Szükség esetén módosítsa a beállításokat.

A(z) **Oldal szerkesztése párbeszédpanel megjelenítése mentés előtt** kiválasztásával a(z) **A beolvasottak szerkesztése** képernyőn végezhet el beállításokat a beolvasás után.

Beolvasás (Testre szabott)

Miután megadta a mentési beállításokat, kattintson a(z) **Tovább** vagy a **3. Index** lapra.

6. Az alapvető index fájl beállításokat a(z) **3. Index** képernyőn adhatja meg.

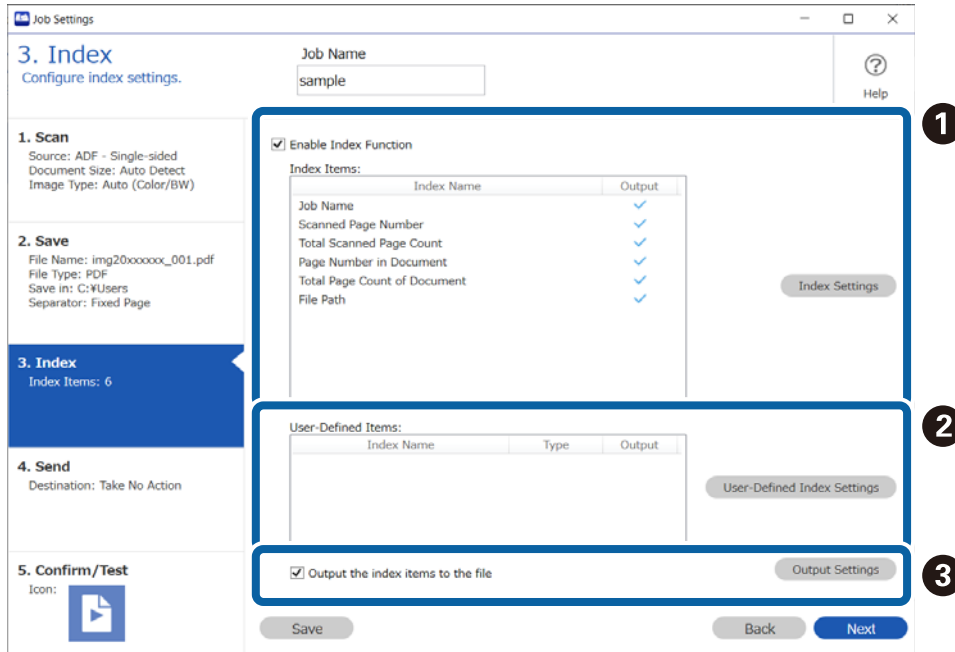

- ❶ Index fájl létrehozásakor válassza a(z) **Az indexelési funkció engedélyezése** lehetőséget. Kattintson a(z) **Indexbeállítások** elemre, majd válassza az indexhez használni kívánt elemeket.
- ❷ Vonalkódokat, OCR-t, illetve útleveleken és utazási okmányokon lévő MRZ-t is meghatározhat beviteli indexadatokként. Kattintson a(z) **Egyedi indexbeállítások** elemre, ha szeretne beállítani egy felhasználó által meghatározott indexet.
- ❸ Válassza a(z) **Az indexelemek mentése a fájlba** lehetőséget, majd kattintson a(z) **Kimeneti beállítások** elemre a fájl kivitelekor használt kiviteli elemek és a fájlnev beállításához.

Miután megadta az index beállításokat, kattintson a(z) **Tovább** vagy a **4. Küldés** lapra.

Beolvasás (Testre szabott)

7. Tegy meg a célhely beállításokat a(z) **4. Küldés** lapon.

Ha a(z) **Célhely** ki van jelölve, akkor a beállítási elemek a küldési célhely szerint jelennek meg.

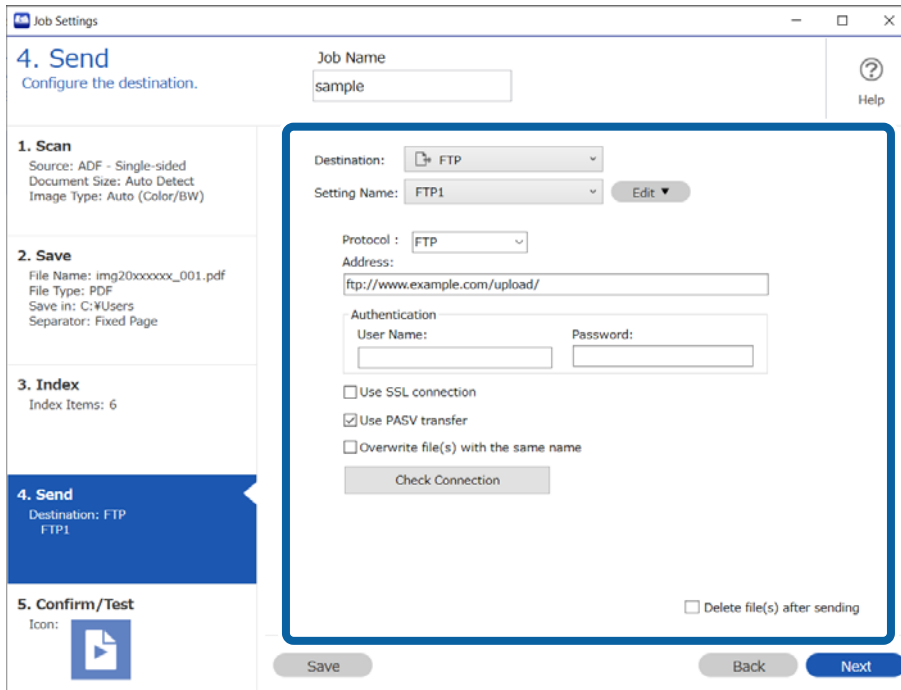

Miután megadta az átviteli beállításokat, kattintson a(z) **Tovább** vagy a **5. Megerősítés/Teszt** lapra.

8. Ellenőrizze a beállításokat a(z) **5. Megerősítés/Teszt** lapon, majd végezzen teszt beolvasást.

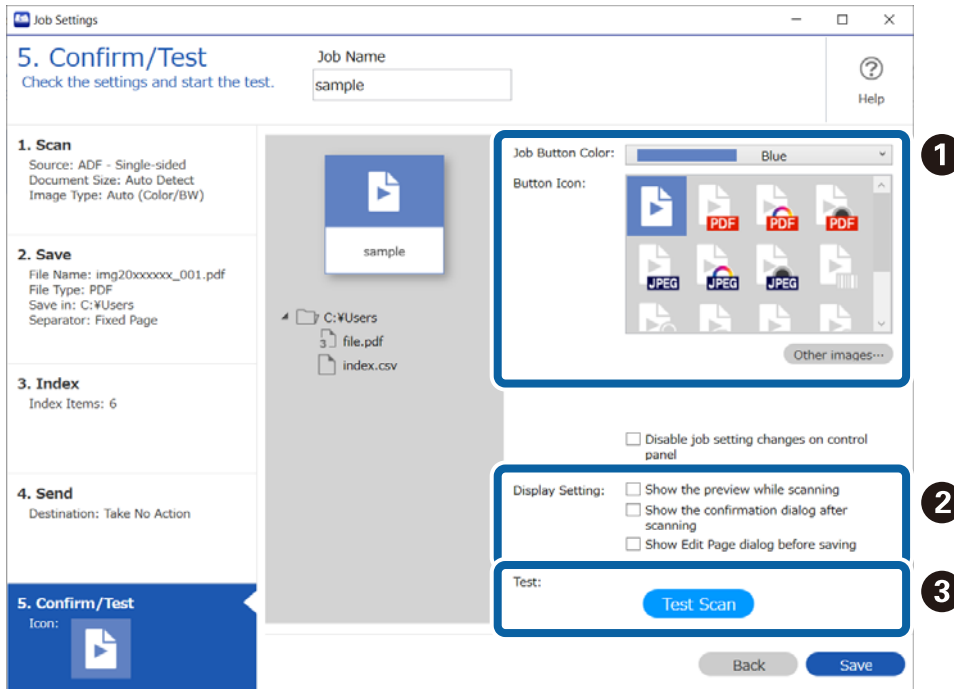

- ❶ Módosítsa a feladat gomb színét vagy ikonját.
- ❷ Módosíthatja a használt megjelenítési beállításokat lapolvasás közben és után.
- ❸ Végezzen teszt beolvasást az aktuálisan beállított feladattal.

Beolvasás (Testre szabott)

9. Kattintson a(z) **Mentés** elemre a feladat létrehozásának befejezéséhez.

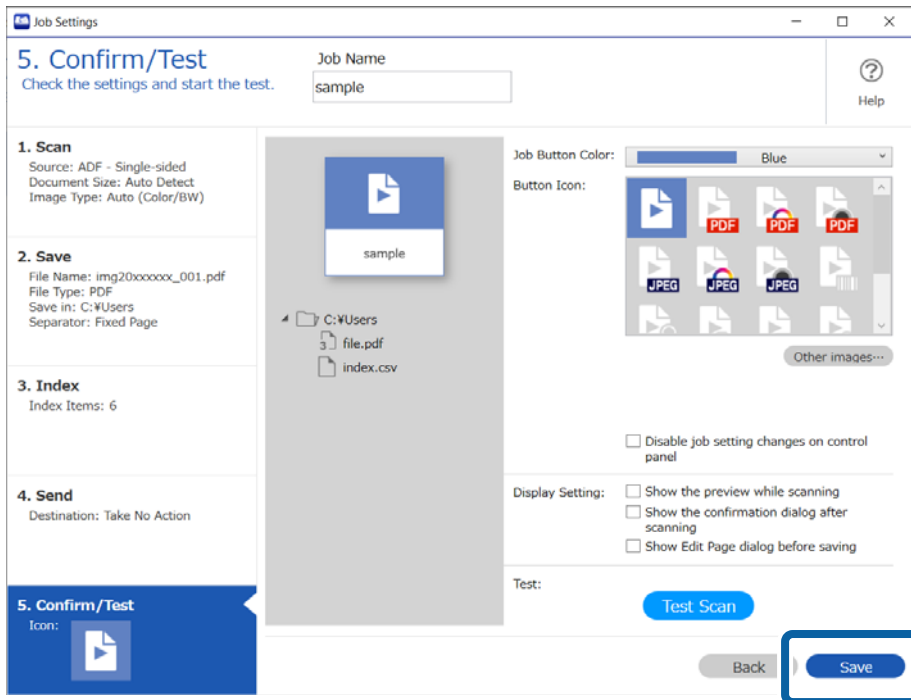

Ha folytatja az új feladat létrehozását, akkor szerkesztheti, másolhatja, törölheti stb. azt, illetve további beállításokat végezhet el.

A feladat-beállítások befejezéséhez kattintson a(z) **Vissza** gombra az eszközsáv bal oldalán, így visszatér a feladat képernyőre.

Ha szeretne lefuttatni egy mentett feladatot a lapolvasón található gombbal, kattintson a(z) **Eseménybeállítások** elemre, és rendelje hozzá a feladatot a lapolvasón található gombhoz.

Kapcsolódó információ

➔ „Lapolvasási műveletek hozzárendelése gombokhoz“ 73. oldal

1. Beolvasás képernyő

A képernyőn megadhatja a beolvasási feladat beállításait.

*: Csak egyes modellek esetén.

Elem	Magyarázat
Forrás	Válassza ki a használt modell szerint a forrást. Automatikus felismerés/Automatikus felismerés - Egyoldalú/Automatikus felismerés - Kétoldalal: automatikusan észleli és konfigurálja az eszközt a beolvasáshoz. Ha az eredetiket betöltik az automatikus lapadagolóba, akkor a beolvasás arról történik. Szkennerüveg: a szkennerüvegről végzi a beolvasást. ADF/ADF - Egyoldalú/ADF - Kétoldalal: a beolvasás az automatikus lapadagolóról történik.
Dokumentum mérete	Jelölje ki a lapolvasóba töltött eredeti dokumentum méretét.

Beolvasás (Testre szabott)

Elem	Magyarázat
Képtípus	<p>Állítsa be a beolvasandó eredeti színeinek számát.</p> <p>Fekete-fehér: bináris fekete-fehérben olvas be.</p> <p>Szürke: 8 bites (256 fokozatú) szürkében olvas be.</p> <p>Szín: 24 bites színesben (kb. 16 770 000 szín) olvas be.</p> <p>Automatikus: automatikusan az eredeti dokumentum színeihez igazodóan olvas be. Nem jelenik meg, ha a lapolvasó nem támogatja az Automatikus funkciót.</p>
Elforgatás	<p>Elforgatja az eredeti képet.</p> <p>Automatikus: automatikusan elforgatja a képet az eredeti dokumentum szövegirányának megfelelően (csak egyes modellek esetén). Lehet, hogy az eredeti tájolását nem lehet megfelelően meghatározni, mivel az eredeti tájolása a képfeldolgozás során történik. Módosíthatja, hogy a rendszer milyen műveletet végezzen el a(z) Részletes beállítások részben található Automatikus parancs végrehajtásakor.</p>
Felbontás	Beállítja a felbontást.
Szöveg optimalizálás*	Kijavítja a vázlatokat az eredeti beolvasásakor annak érdekében, hogy a szöveg könnyebben olvasható legyen.
Dokumentum ferdeségének korrigálása*	Korrigálja a ferde eredeti dokumentumokat. Módosíthatja, hogy a rendszer milyen műveletet végezzen el a(z) Részletes beállítások részben található Dokumentum ferdeségének korrigálása parancs végrehajtásakor.
Üres oldal kihagyása*	Felismeri az üres oldalakat az eredeti dokumentumban, és kihagyja őket.
Dupla behúzás észlelése*	Állítsa be, ha szeretné megjeleníteni a figyelmeztetést, ha több eredeti adagolása történik egyidejűleg.
Részletes beállítások*	Adja meg az olyan részletes beállításokat a beolvasáshoz, mint például a beolvasás felbontása. Megnyílik a beolvasó illesztőprogram képernyője. Ha módosította a beállításokat, kattintson a(z) Mentés gombra.
Előnézet mutatása beolvasás közben	<p>Megjeleníti az előnézet képernyőt beolvasás közben.</p> <p>Ez az opció alapértelmezés szerint engedélyezett.</p>
Beolvasás után az ellenőrzőpanel megjelenítése	<p>Egy megerősítő üzenet jelenik meg, amely megkérdezi Önt, hogy folytatni szeretné-e beolvasást a beolvasás után.</p> <p>Ez az opció alapértelmezés szerint le van tiltva.</p>

Kapcsolódó információ

➔ [„Új feladat létrehozása“ 36. oldal](#)

2. Mentés képernyő

A képernyőn megadhatja a mentési feladat beállításait.

Beolvasás (Testre szabott)

Elem	Magyarázat
Fájlnév	<p>Állítsa be a kép fájlnevét.</p> <p>Legfeljebb 30 karakter írható be.</p> <p>Válassza ki a fájlnevben használni kívánt komponenseket a(z) Fájlnév komponensek beállításnál. A kiválasztott elem hozzá lesz adva a fájlnevhez.</p> <p>A kurzort használhatja annak a helynek a meghatározásához, ahová szeretné hozzáadni a(z) Fájlnév komponensek elemet.</p> <p>Módosíthatja is a komponensek sorrendjét, ha kiválasztja a hozzáadott elemeket és elhúzza/ eldobja őket.</p> <p>Ha törölni szeretne a hozzáadott komponensek közül, akkor válassza ki a megfelelő elemeket, és törölje őket a billentyűzeten lévő Törlés gomb segítségével.</p> <p>A(z) Fájlnév komponensek részletes beállításait a(z) Részletek mappában végezheti el.</p> <p>Ha szeretne hozzáadni egy vonalkód, OCR vagy űrlap elemet egy fájlnevhez, akkor a(z) Részletek gombra kattintva állítsa be az elem részleteit, majd adja hozzá az elemet a fájlnevhez.</p>
Fájltípus	<p>Válassza ki a képek mentésekor alkalmazandó fájlformátumot.</p> <p>Beállítások: a fájltypustól függően előfordulhat, hogy engedélyezve lesz. Kattintson a(z) Beállítások elemre, hogy megjelenjen a Részletes beállítások képernyő az egyes fájltypusokhoz, majd adja meg a szükséges beállításokat.</p> <p>Megjegyzés: <i>Ha megvásárolja a(z) DCP Enhanced OCR licenctet, akkor további mentési formátumokat is használhat a(z) DCP Enhanced OCR funkciót támogató többfunkciós eszközökkel.</i></p> <p><i>A következőkben található további információk erről: DCP Enhanced OCR.</i></p> <p><i>„A(z) DCP Enhanced OCR áttekintése“ 145. oldal</i></p>
Duplikált fájl beállítás	<p>Állítsa be a műveletet arra az esetre, ha a mentési célhelyen már létezik ugyanolyan fájlnevű fájl.</p> <p>Ha a(z) Megerősítő párbeszédablak megjelenítése lehetőséget választja, megjelenik a feladatfeldolgozási módra vonatkozó megerősítési képernyő, amikor a mentési célhelyen már van egy ugyanolyan nevű fájl.</p> <p>Ha a(z) Fájlnév kiegészítése számlálóval lehetőséget választja, a rendszer automatikusan hozzáad egy számot (1-től kezdve) a fájlnev végéhez, amikor a mentési célhelyen már van egy ugyanolyan nevű fájl.</p>
Mentés ide	<p>A képek mentéséhez használt mappát jeleníti meg.</p> <p>Kattintson a(z) Tallózás funkcióra a kívánt mappa kiválasztásához vagy új mappa létrehozásához.</p>
Legyen feladatelkülönítés	<p>Jelölje ki ezt a lehetőséget a képelkülönítés funkció engedélyezéséhez.</p> <p>Kattintson a(z) Elválasztó, majd a(z) Elkül. beállítások elemre az Ön által alkalmazni kívánt elkülönítési típus kiválasztásához.</p>

Beolvasás (Testre szabott)

Elem	Magyarázat
Elválasztó	<p>Rögzített oldal: a megadott oldalszám szerint különíti el a fájlokat.</p> <p>Üres oldal: az üres oldalak alapján különíti el a képeket. Tiltsa le a(z) Üres oldal kihagyása lehetőséget a Lapolvasási beállítások menüben.</p> <p>Vonalkód: a képeket a vonalkódok alapján különíti el.</p> <p>OCR: a képeket az OCR (optikai karakterfelismerés) alkalmazásával beolvasott szöveg alapján különíti el.</p> <p>Forma: a forma típusa alapján különíti el a képeket.</p> <p>Fájl méret: a képeket a maximális fájl méret alapján különíti el.</p> <p>Patch Code: a javítócsomagkódok alapján különíti el a képeket. A nyomtatott javítócsomagkódlapokat az eredeti képek közé olvassa be. Az alábbi javítócsomagkódok ismerhetők fel. Patch 1, Patch 2, Patch 3, Patch 4, Patch 6, Patch T</p>
Oldal szerkesztése párbeszédpanel megjelenítése mentés előtt	A fájl mentése előtt megjeleníti a(z) A beolvasottak szerkesztése képernyőt.

Kapcsolódó információ

➔ [„Új feladat létrehozása“ 36. oldal](#)

Beállítás-komponens megnevezése képernyő

Ezen a képernyőn ellenőrizheti és beállíthatja azokat az elemeket, amelyeket a rendszer hozzárendel a beolvasott képek, a mentett mappák, valamint az indexfájlok neveihez.

Válassza ki a fájlneveben használni kívánt elemeket a(z) **Komponens nevek** beállításnál.

*: Csak egyes modellek esetén.

Elem	Magyarázat
Feladat elnevezése	Megjeleníti a feladat nevét.
Számítógépnév	Megjeleníti a számítógép nevét. A rendszer az Ön által használt számítógép eszköznevét használja a számítógép nevéként.
Felhasználónév	Megjeleníti a felhasználó nevét.
Fájlnev	Ezt az elemet csak az indexfájlokhoz lehet beállítani. Indexfájl kiírásakor ugyanazt a fájlnevet adja neki, mint a beolvasott képnek.

Beolvasás (Testre szabott)

Elem	Magyarázat	
Vonalkód	Észlelési terület	<p>Jelölje ki a(z) Automatikus észlelés elemet a vonalkódok automatikus észleléséhez. Legfeljebb négy vonalkódot észlelhet.</p> <p>Válassza a(z) Terület megadása lehetőséget az előnézet képernyőn való elhúzáshoz a vonalkód-észlelési terület meghatározásához.</p>
	Preview Scan (Előnézet beolvasása)	<p>Ha a kép előnézete nem jelenik meg, akkor töltsse be az eredetit és kattintson a(z) Beolvasás opcióra az előnézet megjelenítéséhez.</p> <p>A rendszer megtartja ezt az előnézeti képet, amíg Ön el nem veti az előnézeti képet vagy létre nem hoz egy másik előnézetet.</p>
	Minden vonalkódtípus	<p>Válassza a(z) Minden vonalkódtípus elemet az összes vonalkód kötegben való kiválasztásához.</p> <p>Törölje a(z) Minden vonalkódtípus négyzet jelölését, ha egyesével szeretné a vonalkódtípusokat kiválasztani.</p>
	Észlelt szöveg maximális hosszúsága	<p>A vonalkódban észlelt karakterek maximális számát határozza meg.</p> <p>Maximum 250 karaktert állíthat be.</p>
	Mutassa a felismerés eredményét	<p>Válassza ezt a vonalkód-észlelési eredmények beolvasás utáni ellenőrzéséhez.</p> <p>Ha a rendszer nem észlel vonalkódot, akkor hozzáadja a „[barcode]” nevet.</p>
OCR*	Preview Scan (Előnézet beolvasása)	<p>Húzza körbe a szöveget, és állítsa be azt a területet, amelyet az OCR-nek észlelnie kell.</p> <p>Ha a kép előnézete nem jelenik meg, akkor töltsse be az eredetit és kattintson a(z) Beolvasás opcióra az előnézet megjelenítéséhez.</p> <p>A rendszer megtartja ezt az előnézeti képet, amíg Ön el nem veti az előnézeti képet vagy létre nem hoz egy másik előnézetet.</p>
	Felismerendő szöveg	<p>Válassza ki a nyelvet vagy az OCR-betűtípust.</p>
	Észlelt szöveg maximális hosszúsága	<p>A szövegkarakterek maximális számát határozza meg.</p>
	Mutassa a felismerés eredményét	<p>Válassza ezt az OCR-észlelési eredmények beolvasás utáni ellenőrzéséhez.</p>
	Karaktertípus	<p>Ha a(z) OCR-A vagy a(z) OCR-B lehetőséget választja, megjelenik a(z) Karaktertípus.</p> <p>Válassza a(z) Minden támogatott karakter elemet az összes szövegtípus kötegben való kiválasztásához.</p> <p>Törölje a(z) Minden támogatott karakter négyzet jelölését, ha egyesével szeretné a szövegtípusokat kiválasztani.</p>

Beolvasás (Testre szabott)

Elem	Magyarázat	
Űrlap	Minden forma	Válassza ezt a lehetőséget az összes regisztrált forma kötegben való kiválasztásához. Hozzáadás: regisztrálja az új formát, amelyet az észlelés és a szétválasztás végrehajtásához szeretne használni. Olvasson be egy üres formát, majd adja meg a regisztrálni kívánt nevet. Szerkesztés: regisztrálja újra a már korábban regisztrált formát. Válassza ki a szerkeszteni kívánt formát, majd kattintson. Olvasson be egy üres formát vagy az újbóli regisztrációhoz adjon neki új nevet. Törlés: eltávolítja a szétválasztandó formák listájából. Válassza ki a törölni kívánt formát, majd kattintson.
	Megegyezés szintje	Válassza ki az egyezési szintet az beolvasott kép és a regisztrált forma szétválasztásához. Ha hasonlóak a formák, és a szétválasztást pontosan szeretné végrehajtani, válassza a Pontos lehetőséget. Ha különböző típusúak a formák, válassza a(z) Részleges lehetőséget.
	Elforgatott formák felismerése	Jelölje be ezt a lehetőséget az elforgatott formák felismeréséhez és azok azonos típusú formaként való rendezéséhez.
	Felismerhetetlen oldalak elmentése [Rendezetlen]	Jelölje be ezt a lehetőséget, hogy rendezze és mentse azokat a képeket, amelyeket nem lehet felismerni szétválasztási formákként Rendezetlen jelöléssel. Ha törli a négyzet jelölését, a felismerhetetlen oldalak rendezése az előző oldalon alkalmazott formátípus szerint történik.
	Megerősítési képernyő mutatása	Válassza ezt a formaészlelési eredmények beolvasás utáni ellenőrzéséhez.
Időbélyegző	Hozzáadhatja a dátumot és időt a kiválasztott képernyő formátumban. A(z) Elválasztó segítségével kiválaszthatja, hogy a rendszer milyen karaktereket (szimbólumokat) illesszen be a dátum és az idő közé.	
Oldalszámláló	Adja meg a(z) Számjegyek száma és a(z) Kezdőszám beállítását. Ha a(z) Oldalszámláló értékének megőrzése lehetőséget választja, akkor a rendszer a következő szám helyett az előző beolvasás során használt számot rendeli hozzá a fájlnevhöz, még akkor is, ha hiányzik egy szám a mentési célmappában. Ha ezt törli, akkor a fájl a mappában lévő legalacsonyabb számot kapja, ha hiányzik egy szám a mentési célmappában. A(z) Számolási mód segítségével kiválaszthatja a számlálás módját.	
Elöl/Hátul	Ezt az elemet csak a beolvasott képekhez lehet beállítani. Hozzáadhat egy olyan karakterláncot, amivel összeegyeztethető az eredeti dokumentum eleje és hátulja. Mindegyikhez maximum 2 karaktert állíthat be.	

Megjegyzés:

- A beolvasási felbontás 200 és 600 dpi között kell, hogy legyen. Ha a váltogatást az OCR segítségével végzi, akkor a beolvasási felbontás 200 és 400 dpi között kell, hogy legyen.
- Előfordulhat, hogy nem tudja elmenteni a képet, ha a fájlnev (vagy a mentési mappa abszolút elérési útja) túl hosszú. Ha nem tudja elmenteni a fájlt, akkor rövidítse le a fájlnevet, vagy módosítsa úgy a mentési mappa nevét vagy hierarchiáját, hogy lerövidüljön az abszolút elérési út.

Beolvasás (Testre szabott)

Kapcsolódó információ

➔ „Új feladat létrehozása“ 36. oldal

A fájl típus részletes beállításai

A képernyőn több lehetőség közül választhatja ki a fájl típust és részletes beállításokat végezhet.

Megjegyzés:

Ha megvásárolja a(z) *DCP Enhanced OCR licenct*, akkor további mentési formátumokat is használhat a(z) *DCP Enhanced OCR* funkciót támogató többfunkciós eszközökkel.

A következőkben található további információk erről: *DCP Enhanced OCR*.

„A(z) *DCP Enhanced OCR* áttekintése“ 145. oldal

Részletes beállítások JPEG fájlokhoz

A képernyő segítségével megadhatja a JPEG mentés részletes beállításait.

Elem	Magyarázat
Képmínőség-beállítások	Állítsa be a JPEG képek tömörítési szintjét. A fájl mérete nő, ha magas felbontást választ.
Kódolás	Jelölje ki a kódolás módját. Normál: ezzel a kódolási módszerrel az internetes képek a webböngésző felső részétől kezdve, sorban jelennek meg. Több időbe telik a kép teljes nézetének betöltése. Progresszív: ezzel a kódolási módszerrel az internetes képek először durván, majd tisztán jelennek meg a web böngészőben. A módszernek az az előnye, hogy a teljes megjelenített kép felismerhető egyszerre, azonban alacsony felbontással.
ICC profil beágyazása	ICC profil (a beolvasott kép színeinek reprodukálhatóságára vonatkozó információ) adható a képhez. A beolvasott kép színeit megfelelően jelenítheti meg, ha a fájlhoz adott profillal rendelkező képet olyan program használatával nyitjuk meg, ami támogatja a színkezelést.

Kapcsolódó információ

➔ „Új feladat létrehozása“ 36. oldal

Részletes beállítások ehhez: JPEG 2000

A képernyő segítségével megadhatja a JPEG 2000 mentés részletes beállításait.

Beolvasás (Testre szabott)

Elem	Magyarázat
Képmínőség-beállítá- sok	<p>Állítsa be a JPEG képek tömörítési szintjét.</p> <p>Alacsony: a képet számottevő tömörítés nélkül menti. A képet kiváló minőségben menti, azonban a fájl mérete nagy lesz.</p> <p>Közepes: a képet közepes szintű tömörítéssel menti.</p> <p>Magas: a képet magas szintű tömörítéssel menti. A fájl mérete kicsi lesz, azonban a képmínőség is csökken.</p>

Kapcsolódó információ

➔ „Új feladat létrehozása“ 36. oldal

Részletes beállítások PDF fájlokhoz

A képernyő segítségével megadhatja a PDF mentés részletes beállításait.

General (Általános)

*: Csak egyes modellek esetén.

Elem	Magyarázat
PDF/A fájl létrehozása	<p>A PDF/A-1 szabványoknak megfelelő PDF-eket hoz létre (adatok, az elektronikus dokumentumok hosszú távú archiválásához).</p> <p>Ennek a funkciónak a kiválasztásakor a(z) Tömörítési szint beállítás fixen a(z) Normál tömörítés lehetőségre van állítva. Továbbá a(z) Biztonság fülön nem lehet beállítani elemeket.</p>
Kereshető pdf*	<p>Jelölje be ezt a négyzetet a kereshető PDF fájl létrehozásához.</p> <p>A(z) Felbontás (kimeneti felbontás) értéke 200 és 400 dpi közé essen.</p> <p>A funkció növelheti a beolvasás feldolgozási idejét.</p> <p>Válassza ki a szövegfelismeréshez használt nyelvet a kereshető PDF dokumentumokban a(z) Szöveg nyelve menüben.</p> <p>Megjegyzés: Ha a(z) DCP Enhanced OCR funkciót támogató többfunkciós eszközt használ, akkor a(z) DCP Enhanced OCR licenc megvásárlásával még jobb minőségű konvertálási funkciókat használhat, amikor kereshető szöveget tartalmazó PDF-fájlokat hoz létre.</p> <p>A következőkben találhatók további információk erről: DCP Enhanced OCR.</p> <p>„A(z) DCP Enhanced OCR áttekintése“ 145. oldal</p>
Fájl minden oldallal	Az összes oldalt egy fájlba menti.
Papírméret	Válassza ki a papírméretet a létrehozni kívánt PDF-fájllhoz.
Tájolás	Válassza ki a tájolást a létrehozni kívánt PDF-fájllhoz.
Margó	Adja meg a margókat a létrehozni kívánt PDF-fájllhoz.
Tömörítési szint	<p>Válassza ki a szürkeskálájú képek tömörítési szintjét.</p> <p>Ha a(z) PDF/A fájl létrehozása lehetőséget választja, akkor a(z) Tömörítési szint opciót nem állíthatja be, mert az fixen a(z) Normál tömörítés lehetőségre van állítva.</p>

Beolvasás (Testre szabott)

Megjegyzés:

- Ha a(z) **Aktuális képméret** lehetőséget választja a(z) **Papírméret** beállításánál, akkor nem állíthatja be a(z) **Tájolás/Margó** opciót.
- A beolvasótól függően előfordulhat, hogy csak akkor tudja használni a(z) **Kereshető pdf** funkciót, ha a(z) EPSON Scan OCR Component telepítve van.

Kapcsolódó információ

➔ „Új feladat létrehozása“ 36. oldal

Biztonság (csak egyes modellek esetén)

Elem	Magyarázat
Fájlnyitási jelszó beállítás.	Jelszós védelmet állít be a PDF-fájlok megnyitásához. A jelszó legfeljebb 32 egybájtos karakterből állhat.
Tulajdonvédelem jelszót beállít.	Jelszós védelmet állít be a PDF-fájl Tulajdonságok vagy Beállítások módosítása képernyőjének megnyitásához. A jelszó legfeljebb 32 egybájtos karakterből állhat. Szerkesztés tiltás: olyan fájlt hoz létre, amely nem szerkeszthető, illetve amelyhez nem fűzhet megjegyzést és az objektumkivonatolás funkció használata sem lehetséges. Nyomtatás tiltás: olyan fájlt hoz létre, amely nem nyomtatható ki.

Megjegyzés:

A funkció nem áll rendelkezésre, ha az Epson Scan PDF bővítés funkció nincs telepítve.

Kapcsolódó információ

➔ „Új feladat létrehozása“ 36. oldal

Részletes beállítások ehhez: TIFF/Multi-TIFF

A képernyőn a TIFF vagy Multi-TIFF formátumú fájlmentés részletes beállításait adhatja meg.

Elem	Magyarázat
Bájtsorrend	Válassza ki az operációs rendszert, amely a beolvasott képet használni fogja.
Tömörítés	Válassza ki a tömörítési formátumot. A rendelkezésre álló tömörítési módszerek a kép típusának beállításától függően eltérőek. JPEG (7): csak akkor érhető el, ha a Képtípus beállított értéke Színes vagy Szürkeárnyalatos. LZW: csak akkor érhető el, ha a Képtípus beállított értéke Színes vagy Szürkeárnyalatos. CCITT Group4: az adatokat 1/20 arányban tömöríti (a tartalomtól függően).
ICC profil beágyazása	Ez a funkció csak TIFF fájlokhoz áll rendelkezésre. ICC profil (a beolvasott kép színeinek reprodukálhatóságára vonatkozó információ) adható a képhez. A beolvasott kép színeit megfelelően jelenítheti meg, ha a fájlhoz adott profillal rendelkező képet olyan program használatával nyitjuk meg, ami támogatja a színkezelést.

Beolvasás (Testre szabott)

Kapcsolódó információ

➔ „Új feladat létrehozása“ 36. oldal

Microsoft® Word kimeneti beállítások

A képernyő segítségével megadhatja a részletes beállításokat, amikor Microsoft® Word fájlként menti a tartalmat.

Elem	Magyarázat
Szöveg nyelve	Kiválaszthatja az eredeti dokumentum nyelvét.
Sortörés	Jelölje ki, hogy hol szeretne sortörést elhelyezni. Amikor kiválasztja a bekezdés opciót, akkor a rendszer egy vonalat helyez el a szövegbe minden mondat után. Ez nem tartja meg az új vonaltörések helyét az eredeti dokumentumból. Sortörést az eredeti dokumentum egyes sorai között vagy a bekezdések között helyezhet el.
Felbontás	Kiválaszthatja a fájlban lévő képek felbontását. Válassza ki a(z) Felbontás beolvasáskor lehetőséget az eredeti képminőség fenntartásához. Ahol több képet tartalmaz a fájl, ott a fájl méret nagy lesz a fájl mentésekor. Ha szeretné csökkenteni a fájl méretet, akkor válasszon az alábbi lehetőségek közül: Alacsony (72 dpi)/Közepes (150 dpi)/Magas (300 dpi) . Ha a kijelölt felbontás nagyobb a beolvasási felbontásnál, a képek mentése a beolvasási felbontással történik. Alacsony (72 dpi): a képek mentése 72 dpi felbontással történik. Közepes (150 dpi): a képek mentése 150 dpi felbontással történik. Magas (300 dpi): a képek mentése 300 dpi felbontással történik. Felbontás beolvasáskor: a képek mentése a beolvasáskor alkalmazott felbontással történik.
Oldalak mentése	Válassza ki, hogy hogyan szeretné menteni a beolvasott oldalakat. A beolvasott oldalakat mentheti egyetlen fájlként vagy különálló fájlként.

Megjegyzés:

- A beolvasótól függően előfordulhat, hogy csak akkor tud menteni ebben a fájlformátumban, ha a(z) EPSON Scan OCR Component 2.1 vagy újabb verziója van telepítve.
- Az eredeti dokumentumokban levő szövegnek gépelésének vagy nyomtatásának olvashatónak kell lennie.
- A beolvasási felbontás 200 és 400 dpi között kell, hogy legyen.
- A fájlok mentése docx formátumban történik.

Kapcsolódó információ

➔ „Új feladat létrehozása“ 36. oldal

Microsoft® Excel® kimeneti beállítások

A képernyő segítségével megadhatja a részletes beállításokat, amikor Microsoft® Excel® fájlként menti a tartalmat.

*: Csak egyes modellek esetén.

Beolvasás (Testre szabott)

Elem	Magyarázat
Szöveg nyelve	Kiválaszthatja az eredeti dokumentum nyelvét.
Tartalom mentése	Válassza ki, hogy hogyan szeretné menteni az oldalak tartalmát. Minden tartalom mentése: menti a teljes oldalt. Csak a táblázatok mentése: csak a táblázatokat menti az oldalról.
Adatformátum*	Válassza a(z) Számok mentése numerikus értékként lehetőséget, ha numerikus adatként szeretné elmenteni a szövegben található számokat. Egyéb esetben a számok mentése numerikus karakterként történik.
Felbontás	Kiválaszthatja a fájlban lévő képek felbontását. Válassza ki a(z) Felbontás beolvasáskor lehetőséget az eredeti képminőség fenntartásához. Ahol több képet tartalmaz a fájl, ott a fájl méret nagy lesz a fájl mentésekor. Ha szeretné csökkenteni a fájl méretet, akkor válasszon az alábbi lehetőségek közül: Alacsony (72 dpi)/Közepes (150 dpi)/Magas (300 dpi) . Ha a kijelölt felbontás nagyobb a beolvasási felbontásnál, a képek mentése a beolvasási felbontással történik. Alacsony (72 dpi): a képek mentése 72 dpi felbontással történik. Közepes (150 dpi): a képek mentése 150 dpi felbontással történik. Magas (300 dpi): a képek mentése 300 dpi felbontással történik. Felbontás beolvasáskor: a képek mentése a beolvasáskor alkalmazott felbontással történik.
Lapok mentése	Válassza ki, hogy hogyan szeretné menteni a beolvasott oldalakat. Lapok mentése egyetlen fájlba: ha a dokumentuma több oldalt tartalmaz, akkor a rendszer az egyes oldalakat munkalapokra osztja, és egy-egy könyvfájlként menti el őket. Lapok mentése külön fájlba: ha a dokumentuma több oldalt tartalmaz, akkor a rendszer az egyes oldalakat egy-egy könyvfájlként menti el. A rendszer létrehoz egy könyvfájlt a dokumentum oldalaihoz.

Megjegyzés:

- A beolvasótól függően előfordulhat, hogy csak akkor tud menteni ebben a fájlformátumban, ha a(z) EPSON Scan OCR Component 2.1 vagy újabb verziója van telepítve.
- Az eredeti dokumentumokban levő szövegnek gépelésének vagy nyomtatásának olvashatónak kell lennie.
- A beolvasási felbontás 200 és 400 dpi között kell, hogy legyen.
- A fájlok mentése xlsx formátumban történik.

Kapcsolódó információ

➔ „Új feladat létrehozása“ 36. oldal

Microsoft® PowerPoint® kimeneti beállítások

A képernyő segítségével megadhatja a részletes beállításokat, amikor Microsoft® PowerPoint® fájlként menti a tartalmat.

Beolvasás (Testre szabott)

Elem	Magyarázat
Tartalom mentése	<p>Válassza ki, hogy hogyan szeretné menteni a beolvasott oldalakat. Mentheti szerkeszthető adatként (OCR segítségével) vagy képekként.</p> <p>Mentés szerkeszthető adatként: válassza ki az eredeti dokumentum nyelvét a(z) Szöveg nyelve részben. Válassza ki a(z) Sortörés részben, hogy hol szeretne sortörést elhelyezni. Amikor kiválasztja a bekezdés opciót, akkor a rendszer egy vonalat helyez el a szövegbe minden mondat után. Ez nem tartja meg az új vonaltörések helyét az eredeti dokumentumból. Sortörést az eredeti dokumentum egyes sorai között vagy a bekezdések között helyezhet el.</p> <p>Mentés képként: a beolvasott oldalak mentése képekként. Dia elrendezése: kiválaszthatja a dokumentum elrendezését, és elmentheti az egyes diákat teljes méretű diaként. Ez a funkció csak a(z) Microsoft® PowerPoint® nyomtatási beállítással nyomtatott, kiosztandó anyagként használatos eredeti dokumentumokhoz áll rendelkezésre.</p>
Felbontás	<p>Kiválaszthatja a fájlban lévő képek felbontását.</p> <p>Válassza ki a(z) Felbontás beolvasáskor lehetőséget az eredeti képminőség fenntartásához. Ahol több képet tartalmaz a fájl, ott a fájl méret nagy lesz a fájl mentésekor.</p> <p>Ha szeretné csökkenteni a fájl méretet, akkor válasszon az alábbi lehetőségek közül: Alacsony (72 dpi)/Közepes (150 dpi)/Magas (300 dpi). Ha a kijelölt felbontás nagyobb a beolvasási felbontásnál, a képek mentése a beolvasási felbontással történik.</p> <p>Alacsony (72 dpi): a képek mentése 72 dpi felbontással történik.</p> <p>Közepes (150 dpi): a képek mentése 150 dpi felbontással történik.</p> <p>Magas (300 dpi): a képek mentése 300 dpi felbontással történik.</p> <p>Felbontás beolvasáskor: a képek mentése a beolvasáskor alkalmazott felbontással történik.</p>

Megjegyzés:

- A beolvasótól függően előfordulhat, hogy csak akkor tud menteni ebben a fájlformátumban, ha a(z) EPSON Scan OCR Component 2.1 vagy újabb verziója van telepítve.
- Az eredeti dokumentumokban levő szövegnek gépelésének vagy nyomtatásának olvashatónak kell lennie.
- A beolvasási felbontás 200 és 400 dpi között kell, hogy legyen.
- A fájlok mentése pptx formátumban történik.

Kapcsolódó információ

➔ „Új feladat létrehozása“ 36. oldal

Feladatelkülönítési beállítások képernyő

Az elválasztást különféle módszerekkel hajthatja végre, például a fájl megadott számú oldalra oszthatja, vonalkódokat és szöveget is felismerhet az eredeti dokumentumokon, üres oldalakat illeszthet be az eredetibe, eloszthatja és mentheti több fájlba.

A formatípusok szerint elválaszthat, vagy menthet a fájl felosztásával, hogy ne haladja meg a megadott méretet.

Ha kiválasztja a(z) **Mappa létrehozása** lehetőséget a Elkülönítési beállítások mappában és kiválasztja a(z) **A feladatelkülönítés alkalmazása két szakaszban** funkciót, akkor létrehozhat egy legfeljebb kétszintes mappafát és elválaszthatja a fájlokat.

Rögzített oldal

A képernyőn beállíthatja az elkülönítéshez használt oldalszámot.

Beolvasás (Testre szabott)

Elem	Magyarázat
Oldal	A fájl elkülönítése előtt adja meg a beolvasott oldalak számát. Ha a(z) Összes üres oldal megszámlálása opció van kiválasztva, akkor az üres oldalak száma is beletartozik az oldalak számába.
Mappa létrehozása	Jelölje ki a mappa létrehozása elemet egy mappa létrehozásához az elkülönítés eredményei alapján a fájlok mentésekor vagy küldésekor.
Mappanév	Állítsa be a rendezési folyamat segítségével létrehozott mappanevet. Maximum 30 karaktert adhat meg. Adja meg a nevet közvetlenül vagy válassza ki az elemeket a(z) Könyvtárnév komponensek menüből, így hozzáadja őket a mappa nevéhez. Módosíthatja a komponensek sorrendjét, ha kiválasztja a hozzáadott elemeket és elhúzza/eldobja őket. Ha törölni szeretne a hozzáadott komponensek közül, akkor válassza ki a megfelelő elemeket, és törölje őket a billentyűzeten lévő Törlés gomb segítségével.
Könyvtárnév komponensek	Válassza ki a mappa nevéhez hozzáadni kívánt elemet. A megjelenített elemek a(z) Elválasztó elemtől függően eltérőek lehetnek. A részletes beállításokat a(z) Részletek mappában végezheti el.
A feladatelkülönítés alkalmazása két szakaszban	A fenti beállítások szerint válogathat, majd különféle feltételek mellett további válogatást végezhet. Válassza a(z) A feladatelkülönítés alkalmazása két szakaszban lehetőséget, válassza ki az elkülönítési módot (vonalkód vagy OCR), majd kattintson a(z) Elkül. beállítások gombra a részletek beállításához.

Kapcsolódó információ

➔ „Új feladat létrehozása“ 36. oldal

Üres oldal

A képernyőn megadhatja az alkalmazott üresoldal-észlelésiszint beállításait az elkülönítés végrehajtásakor.

Elem	Magyarázat
Érzékelési szint	Az üres oldalak észlelési arányának a Alacsony , Közepes vagy a(z) Magas értéket állíthat be.
Kétoldalas szkenneléskor a hátlap belefoglalása	Ha kiválasztja ezt az opciót, miközben a(z) Forrás menüpont ADF - Kétoldalas lehetőségre van állítva, a beolvasott kétoldalas dokumentumok akkor is elkülöníthetők, ha a dokumentum hátoldala üres.
Elválasztó oldal törlése	Törli az elválasztóként alkalmazott oldalakat a fájlok mentésekor vagy küldésekor.
Törölje az elválasztó hátlapját kétoldalas szkenneléskor	Ha ezt az opciót kiválasztja, miközben a(z) Forrás menüpont ADF - Kétoldalas lehetőségre van állítva, kitörölheti a rendezett oldalak első és hátsó képeit.
Mappa létrehozása	Jelölje ki a mappa létrehozása elemet egy mappa létrehozásához az elkülönítés eredményei alapján a fájlok mentésekor vagy küldésekor.

Beolvasás (Testre szabott)

Elem	Magyarázat
Mappanév	Állítsa be a rendezési folyamat segítségével létrehozott mappanevet. Adja meg a nevet közvetlenül vagy válassza ki az elemeket a(z) Könyvtárnév komponensek menüből, így hozzáadja őket a mappa nevéhez. Módosíthatja a komponensek sorrendjét, ha kiválasztja a hozzáadott elemeket és elhúzza/eldobja őket. Ha törölni szeretne a hozzáadott komponensek közül, akkor válassza ki a megfelelő elemeket, és törölje őket a billentyűzeten lévő Törlés gomb segítségével.
Könyvtárnév komponensek	Válassza ki a mappa nevéhez hozzáadni kívánt elemet. A megjelenített elemek a(z) Elválasztó elemtől függően eltérőek lehetnek. A részletes beállításokat a(z) Részletek mappában végezheti el.
A feladatelkülönítés alkalmazása két szakaszban	A fenti beállítások szerint válogathat, majd különféle feltételek mellett további válogatást végezhet. Válassza a(z) A feladatelkülönítés alkalmazása két szakaszban lehetőséget, válassza ki az elkülönítési módot (vonalkód vagy OCR), majd kattintson a(z) Elkül. beállítások gombra a részletek beállításához.

Kapcsolódó információ

➔ „Új feladat létrehozása“ 36. oldal

Vonalkód

A képernyőn megadhatja a vonalkód típus, a felismerési terület stb. beállításait az elkülönítés végrehajtásakor.

Elem	Magyarázat
Észlelési terület	Ha a(z) Automatikus felismerés lehetőség van kiválasztva, akkor a vonalkód-észlelést automatikusan elvégzi a rendszer. Az észlelési terület kézi megadásához válassza a(z) Terület megadása lehetőséget az előnézet képernyőn való elhúzáshoz a vonalkód-észlelési terület meghatározásához.
Preview Scan (Előnézet beolvasása)	Ha a(z) Terület megadása lehetőséget választja, akkor az előnézet képernyőn való elhúzással meghatározhatja a vonalkódeszlelési területet. Ha a kép előnézete nem jelenik meg, akkor töltsse be az eredetit a lapolvasóba, és kattintson a(z) Beolvasás opcióra az előnézet megjelenítéséhez. A rendszer megtartja ezt az előnézeti képet, amíg Ön el nem veti az előnézeti képet vagy létre nem hoz egy másik előnézetet.
Minden vonalkódtípus	Válassza a(z) Minden vonalkódtípus elemet az összes vonalkód kötegben való kiválasztásához. Törölje a(z) Minden vonalkódtípus négyzet jelölését, ha egyesével szeretné a vonalkódtípusokat kiválasztani.
Észlelt szöveg maximális hosszúsága	A vonalkódban észlelt karakterek maximális számát határozza meg.
Mutassa a felismerés eredményét	A képek mentése vagy elküldése előtt a vonalkód-felismerés eredményének ellenőrzéséhez válassza ezt a lehetőséget.

Beolvasás (Testre szabott)

Elem	Magyarázat
Ugyanolyan eredmények kombinálása	Akkor válassza ezt, ha vonalkóddal szeretné szétválasztani a képeket, majd együttesen elmenteni az ugyanazon vonalkóddal szétválasztott képeket. Ha több oldal mentését lehetővé tévő fájlformátumot (például PDF) választ, akkor a rendszer együttesen, egyetlen fájlba menti a rendezett képeket.
Elválasztó oldal törlése	Törli az elválasztóként alkalmazott oldalakat a fájlok mentésekor vagy küldésekor.
Törölje az elválasztó hátlapját kétoldalas szkenneléskor	Ha ezt a lehetőséget választja, miközben a(z) Forrás beállítás a(z) ADF - Kétoldalas lehetőségre van állítva, akkor Ön kitörölheti a rendezett oldalak elülső és hátsó képeit.
Mappa létrehozása	Jelölje ki a mappa létrehozása elemet egy mappa létrehozásához az elkülönítés eredményei alapján a fájlok mentésekor vagy küldésekor. Ha a rendszer nem észlel vonalkódot, akkor hozzáadja a „[barcode]” nevet.
Mappanév	Állítsa be a rendezési folyamat segítségével létrehozott mappanevet. Adja meg a nevet közvetlenül vagy válassza ki az elemeket a(z) Könyvtárnév komponensek menüből, így hozzáadja őket a mappa nevéhez. Módosíthatja a komponensek sorrendjét, ha kiválasztja a hozzáadott elemeket és elhúzza/eldobja őket. Ha törölni szeretne a hozzáadott komponensek közül, akkor válassza ki a megfelelő elemeket, és törölje őket a billentyűzeten lévő Törlés gomb segítségével.
Könyvtárnév komponensek	Válassza ki a mappa nevéhez hozzáadni kívánt elemet. A megjelenített elemek az elválasztási módtól függően eltérőek lehetnek. A részletes beállításokat a(z) Részletek mappában végezheti el.
A feladat elkülönítés alkalmazása két szakaszban	A fenti beállítások szerint válogathat, majd különféle feltételek mellett további válogatást végezhet. Válassza a(z) A feladat elkülönítés alkalmazása két szakaszban lehetőséget, válassza ki a szétválasztási módot (vonalkód vagy OCR), majd kattintson a(z) Elkül. beállítások gombra a részletek beállításához.

Megjegyzés:

A beolvasási felbontás 200 és 600 dpi között kell, hogy legyen.

Kapcsolódó információ

➔ [„Új feladat létrehozása“ 36. oldal](#)

OCR

Az ablakkal az OCR font, karaktertípus, a felismerési/észlelési terület stb. állíthatja be az elkülönítés végrehajtásakor.

Elem	Magyarázat
Előnézet beolvasása	Húzza körbe a szöveget, és állítsa be azt a területet, amelyet az OCR-nek észlelnie kell. Ha a kép előnézete nem jelenik meg, akkor töltsse be az eredetit a lapolvasóba, és kattintson a(z) Beolvasás opcióra az előnézet megjelenítéséhez. Az előnézeti kép mindaddig megmarad, amíg másik előnézetet nem hoz létre vagy ameddig el nem veti az előnézetbe tett képet.

Beolvasás (Testre szabott)

Elem	Magyarázat
Felismerendő szöveg	Válassza ki az OCR-nyelvet vagy betűtípust. A beolvasótól függően előfordulhat, hogy telepítenie kell az EPSON Scan OCR komponenst a nyelvkiválasztáshoz. Ha a(z) OCR-A vagy OCR-B lehetőséget választja, akkor Karaktertípus beállítást is választhat.
Észlelt szöveg maximális hosszúsága	A szövegekarakterek maximális számát határozza meg.
Mutassa a felismerés eredményét	A képek mentése vagy elküldése előtt az OCR-felismerés eredményének ellenőrzéséhez válassza ezt a lehetőséget.
Karaktertípus	Ez jelenik meg, ha kiválasztja a(z) OCR-A vagy OCR-B lehetőséget a(z) Felismerendő szöveg menüben. Válassza a(z) Minden támogatott karakter elemet az összes szövegtípus kötegben való kiválasztásához. Törölje a(z) Minden támogatott karakter négyzet jelölését, ha egyesével szeretné a szövegtípusokat kiválasztani.
Ugyanolyan eredmények kombinálása	Válassza ezt, ha szeretné az OCR szöveges információk szerint elkülöníteni a képeket, és az azonos szöveges információk szerint elkülönített képeket egyben menteni. Amennyiben a kiválasztott fájlformátum lehetővé teszi, hogy több oldalt is elmentsen (pl. PDF fájl), a rendezett képeket a rendszer egyetlen fájlba menti.
Elválasztó oldal törlése	Törli az elválasztóként alkalmazott oldalakat a fájlok mentésekor vagy küldésekor.
Törölje az elválasztó hátlapját kétoldalas szkenneléskor	Ha ezt az opciót kiválasztja, miközben a(z) Forrás menüpont ADF - Kétoldalas lehetőségre van állítva, kitörölheti a rendezett oldalak első és hátsó képeit.
Mappa létrehozása	Jelölje ki a mappa létrehozása elemet egy mappa létrehozásához az elkülönítés eredményei alapján a fájlok mentésekor vagy küldésekor.
Mappanév	Állítsa be a rendezési folyamat segítségével létrehozott mappanevet. Adja meg a nevet közvetlenül vagy válassza ki az elemeket a(z) Könyvtárnév komponensek menüből, így hozzáadja őket a mappa nevéhez. Módosíthatja a komponensek sorrendjét, ha kiválasztja a hozzáadott elemeket és elhúzza/eldobja őket. Ha törölni szeretne a hozzáadott komponensek közül, akkor válassza ki a megfelelő elemeket, és törölje őket a billentyűzetten lévő Törlés gomb segítségével.
Könyvtárnév komponensek	Válassza ki a mappa nevéhez hozzáadni kívánt elemet. A megjelenített elemek a(z) Elválasztó elemtől függően eltérőek lehetnek. A részletes beállításokat a(z) Részletek mappában végezheti el.
A feladat elkülönítés alkalmazása két szakaszban	A fenti beállítások szerint válogathat, majd különféle feltételek mellett további válogatást végezhet. Válassza a(z) A feladat elkülönítés alkalmazása két szakaszban lehetőséget, válassza ki az elkülönítési módot (vonalkód vagy OCR), majd kattintson a(z) Elkül. beállítások gombra a részletek beállításához.

Megjegyzés:

- A beolvasási felbontás 200 és 600 dpi között kell, hogy legyen. Ha a váltogatást az OCR segítségével végzi, akkor a beolvasási felbontás 200 és 400 dpi között kell, hogy legyen.
- A fájlnev hosszától függően előfordulhat, hogy nem menti a rendszer.

Beolvasás (Testre szabott)

Kapcsolódó információ

➔ „Új feladat létrehozása“ 36. oldal

Forma

Ezen a képernyőn regisztrálhatja az elkülönítéshez használni kívánt új formákat, valamint újból regisztrálhatja vagy eltávolíthatja a korábban már regisztrált formákat. A regisztrált formák listájából is választhat az elkülönítéshez formákat, majd ezután kell megadnia az elkülönítési beállításokat.

Elem	Magyarázat
Minden forma	Válassza ezt a lehetőséget az összes regisztrált forma kötegben való kiválasztásához.
Hozzáadás	Regisztrálja az új formát, amelyet az észlelés és a szétválasztás végrehajtásához szeretne használni. Olvasson be egy üres formát, majd adja meg a regisztrálni kívánt nevet. A forma neve legfeljebb 64 egybájtos karakterből állhat. Összesen 100 forma regisztrálható.
Szerkesztés	Regisztrálja újra a már korábban regisztrált formát. Válassza ki a szerkeszteni kívánt formát, majd kattintson. Olvasson be egy üres formát vagy az újbóli regisztrációhoz adjon neki új nevet.
Törlés	Eltávolítja a válogatási formákat a listából. Válassza ki a törölni kívánt formát, majd kattintson.
Megegyezés szintje	Válassza ki az egyezési szintet az beolvasott kép és a regisztrált forma szétválasztásához. Ha hasonlóak a formák, és a szétválasztást pontosan szeretné végrehajtani, válassza a Pontos lehetőséget. Ha különböző típusúak a formák, válassza a(z) Részleges lehetőséget.
Elforgatott formák felismerése	Jelölje be ezt a lehetőséget az elforgatott formák felismeréséhez és azok azonos típusú formaként való rendezéséhez.
Felismerhetetlen oldalak elmentése [Rendezetlen]	Jelölje be ezt a lehetőséget, hogy rendezze és mentse azokat a képeket, amelyeket nem lehet felismerni szétválasztási formákként Rendezetlen jelöléssel. Ha törli a négyzet jelölését, a felismerhetetlen oldalak rendezése az előző oldalon alkalmazott formátípus szerint történik.
Megerősítési képernyő mutatása	A képek mentése vagy elküldése előtt a formafelismerés eredményének ellenőrzéséhez válassza ezt a lehetőséget.
Ugyanolyan eredmények kombinálása	Válassza ezt, ha szeretné forma szerint elkülöníteni a képeket, és az azonos forma szerint elkülönített képeket egyben menteni. Amennyiben a kiválasztott fájlformátum lehetővé teszi, hogy több oldalt is elmentsen (pl. PDF fájl), a rendezett képeket a rendszer egyetlen fájlba menti.
Elválasztó oldal törlése	Törli az elválasztóként alkalmazott oldalakat a fájlok mentésekor vagy küldésekor.
Törölje az elválasztó hátlapját kétoldalas szkenneléskor	Ha ezt az opciót kiválasztja, miközben a(z) Forrás menüpont ADF - Kétoldalas lehetőségre van állítva, kitörölheti a rendezett oldalak első és hátsó képeit.
Mappa létrehozása	Jelölje ki a mappa létrehozása elemet egy mappa létrehozásához az elkülönítés eredményei alapján a fájlok mentésekor vagy küldésekor.

Beolvasás (Testre szabott)

Elem	Magyarázat
Mappanév	Állítsa be a rendezési folyamat segítségével létrehozott mappanevet. Adja meg a nevet közvetlenül vagy válassza ki az elemeket a(z) Könyvtárnév komponensek menüből, így hozzáadja őket a mappa nevéhez. Módosíthatja a komponensek sorrendjét, ha kiválasztja a hozzáadott elemeket és elhúzza/eldobja őket. Ha törölni szeretne a hozzáadott komponensek közül, akkor válassza ki a megfelelő elemeket, és törölje őket a billentyűzeten lévő Törlés gomb segítségével.
Könyvtárnév komponensek	Válassza ki a mappa nevéhez hozzáadni kívánt elemet. A megjelenített elemek a(z) Elválasztó elemtől függően eltérőek lehetnek. A részletes beállításokat a(z) Részletek mappában végezheti el.
A feladatelkülönítés alkalmazása két szakaszban	A fenti beállítások szerint válogathat, majd különféle feltételek mellett további válogatást végezhet. Válassza a(z) A feladatelkülönítés alkalmazása két szakaszban lehetőséget, válassza ki az elkülönítési módot (vonalkód vagy OCR), majd kattintson a(z) Elkül. beállítások gombra a részletek beállításához.

Kapcsolódó információ

➔ „Új feladat létrehozása“ 36. oldal

Fájlméret

A képernyő segítségével megadhatja az elválasztó beállításokat fájl méret alapján.

Elem	Magyarázat
Fájlméret	Adja meg az elkülönítéshez használt maximális fájl méretet. A megadott fájl méret 50 KB és 20 000 KB között lehet.
Mappa létrehozása	Jelölje ki a mappa létrehozása elemet egy mappa létrehozásához az elkülönítés eredményei alapján a fájlok mentésekor vagy küldésekor.
Mappanév	Állítsa be a rendezési folyamat segítségével létrehozott mappanevet. Adja meg a nevet közvetlenül vagy válassza ki az elemeket a(z) Könyvtárnév komponensek menüből, így hozzáadja őket a mappa nevéhez. Módosíthatja a komponensek sorrendjét, ha kiválasztja a hozzáadott elemeket és elhúzza/eldobja őket. Ha törölni szeretne a hozzáadott komponensek közül, akkor válassza ki a megfelelő elemeket, és törölje őket a billentyűzeten lévő Törlés gomb segítségével.
Könyvtárnév komponensek	Válassza ki a mappa nevéhez hozzáadni kívánt elemet. A megjelenített elemek a(z) Elválasztó elemtől függően eltérőek lehetnek. A részletes beállításokat a(z) Részletek mappában végezheti el.
A feladatelkülönítés alkalmazása két szakaszban	A fenti beállítások szerint válogathat, majd különféle feltételek mellett további válogatást végezhet. Válassza a(z) A feladatelkülönítés alkalmazása két szakaszban lehetőséget, válassza ki az elkülönítési módot (vonalkód vagy OCR), majd kattintson a(z) Elkül. beállítások gombra a részletek beállításához.

Kapcsolódó információ

➔ „Új feladat létrehozása“ 36. oldal

Beolvasás (Testre szabott)

Patch Code

A képernyő segítségével megadhatja az elválasztó beállításokat javítócsomagkódok segítségével.

Elem	Magyarázat
Elválasztó oldal törlése	Törli az elválasztóként alkalmazott oldalakat a fájlok mentésekor vagy küldésekor.
Törölje az elválasztó hátlapját kétoldalas szkenneléskor	Ha ezt az opciót kiválasztja, miközben a(z) Forrás menüpont ADF - Kétoldalas lehetőségre van állítva, kitörölheti a rendezett oldalak első és hátsó képeit.
Mappa létrehozása	Jelölje ki a mappa létrehozása elemet egy mappa létrehozásához az elkülönítés eredményei alapján a fájlok mentésekor vagy küldésekor.
Mappanév	Állítsa be a rendezési folyamat segítségével létrehozott mappanevet. Adja meg a nevet közvetlenül vagy válassza ki az elemeket a(z) Könyvtárnév komponensek menüből, így hozzáadja őket a mappa nevéhez. Módosíthatja a komponensek sorrendjét, ha kiválasztja a hozzáadott elemeket és elhúzza/eldobja őket. Ha törölni szeretne a hozzáadott komponensek közül, akkor válassza ki a megfelelő elemeket, és törölje őket a billentyűzeten lévő Törlés gomb segítségével.
Könyvtárnév komponensek	Válassza ki a mappa nevéhez hozzáadni kívánt elemet. A megjelenített elemek a(z) Elválasztó elemtől függően eltérőek lehetnek. A részletes beállításokat a(z) Részletek mappában végezheti el.
A feladat elkülönítés alkalmazása két szakaszban	A fenti beállítások szerint válogathat, majd különféle feltételek mellett további válogatást végezhet. Válassza a(z) A feladat elkülönítés alkalmazása két szakaszban lehetőséget, válassza ki az elkülönítési módot (vonalkód vagy OCR), majd kattintson a(z) Elkül. beállítások gombra a részletek beállításához.

Kapcsolódó információ

➔ „Új feladat létrehozása“ 36. oldal

3. Index képernyő

A képernyőn megadhatja az index fájl beállításait.

*: Csak egyes modellek esetén.

Elem	Magyarázat
Az indexelési funkció engedélyezése	Jelölje ki ezt a lehetőséget az index funkció engedélyezéséhez.
Indexelemek	Az index fájlban használt elemeket jeleníti meg. Kattintson a(z) Indexbeállítások lehetőségre az elemek hozzáadásához vagy törléséhez. A tartalmakat ellenőrizheti a(z) A beolvasottak szerkesztése képernyőn feladat végrehajtásakor.

Beolvasás (Testre szabott)

Elem	Magyarázat
Felhasználó által meghatározott elemek*	<p>A felhasználó által meghatározott elemekként beállított vonalkód-listát, valamint OCR- és MRZ-adatokat jelenít meg. Kattintson a(z) Egyedi indexbeállítások elemre, ha szeretné beállítani egy felhasználó által meghatározott index tartalmát.</p> <p>Megjegyzés: Ha megvásárolja a(z) DCP Enhanced OCR licencet, akkor a(z) DCP Enhanced OCR funkciót támogató többfunkciós eszközökön hozzáférhet a következőhöz: Felhasználó által meghatározott elemek.</p> <p>A következőkben találhatók további információk erről: DCP Enhanced OCR.</p> <p><i>„A(z) DCP Enhanced OCR áttekintése“ 145. oldal</i></p>
Az indexelemek mentése a fájlba	<p>Index elemek kivitele fájlba.</p> <p>Kattintson a(z) Kimeneti beállítások elemre a fájlnev beállításához, a célhely mentéséhez és az elemek kiviteléhez.</p>

Kapcsolódó információ

➔ „Új feladat létrehozása“ 36. oldal

Indexbeállítások képernyő

A képernyő akkor jelenik meg, ha kiválasztja a(z) **Az indexelési funkció engedélyezése** lehetőséget, majd a(z) **Indexbeállítások** elemre kattint.

Állítsa be az index fájlba kiküldeni kívánt elemeket.

Elem	Magyarázat
Indexelemek	<p>Az index fájlba kivitt elemek a jobb oldali listában jelennek meg.</p> <p>Válasszon ki egy kivinni kívánt elemet a bal oldali listából, majd kattintson a(z) Hozzáadás lehetőségre. Ha szeretne egy elemet törölni, akkor válassza ki a jobb oldali listából, majd kattintson a(z) Törlés gombra. A hozzáadási vagy törlési művelet úgy is elvégezhető, hogy kétszer rákattint egy elemre.</p> <p>Ha szeretné módosítani az elemek sorrendjét akkor válassza ki a jobb oldali listából, majd kattintson a(z) Feljebb vagy a(z) Lejjebb gombra.</p>

Kapcsolódó információ

➔ „Új feladat létrehozása“ 36. oldal

Egyedi indexbeállítások képernyő (csak egyes modellek esetén)

A képernyő akkor jelenik meg, ha kiválasztja a(z) **Az indexelési funkció engedélyezése** lehetőséget, majd a(z) **Egyedi indexbeállítások** elemre kattint.

Itt állítható be a felhasználó által meghatározott index tartalma.

Beolvasás (Testre szabott)

Elem	Magyarázat	
<p>Felhasználó által meghatározott elemek</p>	<p>Itt látható a létrehozott indexek listája.</p> <p>Ha szeretné módosítani az elemek sorrendjét akkor válassza ki a jobb oldali listából, majd kattintson a(z) Feljebb vagy a(z) Lejjebb gombra.</p>	
	Hozzáadás	<p>Hozzáadható egy felhasználó által meghatározott index. A megjelenő képernyőn miután rákattint a(z) Hozzáadás gombra, állítsa be a felhasználó által meghatározott index nevét és formátumtípusát.</p> <p>Az elem típusa szerint az alábbi mennyiségben adhatók hozzá felhasználó által meghatározott elemek.</p> <ul style="list-style-type: none"> - Vonalkódok és OCR: mindegyik esetében maximum 10 - Útlevelek és utazási okmányok (MRZ): mindegyik esetében maximum 20
	Törlés	<p>Egy felhasználó által meghatározott index törléséhez kattintson rá, miközben az adott felhasználó által meghatározott index ki van jelölve.</p>
	Másolás	<p>Egy felhasználó által meghatározott index duplikálásához kattintson rá, miközben az adott felhasználó által meghatározott index ki van jelölve.</p>
<p>Vonalkód (Amennyiben a(z) Vonalkód lehetőség van kiválasztva a felhasználó által meghatározott elem Típus beállításaként)</p>	Minden vonalkódtípus	<p>Válassza a(z) Minden vonalkódtípus elemet az összes vonalkód kötegben való kiválasztásához.</p> <p>Törölje a(z) Minden vonalkódtípus négyzet jelölését, ha egyesével szeretné a vonalkódtípusokat kiválasztani.</p>
	Észlelt szöveg maximális hosszúsága	<p>A vonalkódban észlelt karakterek maximális számát határozza meg.</p> <p>Maximum 250 karaktert állíthat be.</p>
	Mutassa a felismerés eredményét	<p>Válassza ezt a vonalkód-észlelési eredmények beolvasás utáni ellenőrzéséhez.</p>
<p>OCR (Amennyiben a(z) OCR lehetőség van kiválasztva a felhasználó által meghatározott elem Típus beállításaként)</p>	Felismerendő szöveg	<p>Válassza ki a nyelvet vagy az OCR-betűtípust.</p>
	Észlelt szöveg maximális hosszúsága	<p>A szövegekarakterek maximális számát határozza meg.</p>
	Mutassa a felismerés eredményét	<p>Válassza ezt az OCR-észlelési eredmények beolvasás utáni ellenőrzéséhez.</p>
	Karaktertípus	<p>Ha a(z) OCR-A vagy a(z) OCR-B lehetőséget választja, megjelenik a(z) Karaktertípus.</p> <p>Válassza a(z) Minden támogatott karakter elemet az összes szövegtípus kötegben való kiválasztásához.</p> <p>Törölje a(z) Minden támogatott karakter négyzet jelölését, ha egyesével szeretné a szövegtípusokat kiválasztani.</p>

Beolvasás (Testre szabott)

Elem	Magyarázat	
Passport/Official Travel Document (TD1) (Amennyiben a(z) Passport vagy Official Travel Document (TD1) lehetőség van kiválasztva a felhasználó által meghatározott elem Típus beállításaként)	Kattintson a(z) Hozzáadás lehetőségre a(z) Egyedi indexbeállítások képernyőn, azután válassza ki a(z) Passport vagy Official Travel Document (TD1) lehetőséget Típus beállításaként, hogy meghatározza az MRZ területen lévő alábbi adatelemeket. Passport esetén: Upper Machine Readable Line, Lower Machine Readable Line, Issuing State, Surname, Given name, Passport Number, Nationality, Date of Birth, Sex, Date of Expiry, Personal Number, Mind* Official Travel Document (TD1) esetén: Upper Machine Readable Line, Middle Machine Readable Line, Lower Machine Readable Line, Issuing State, Document Number, Upper Optional Data Line, Date of Birth, Sex, Date of Expiry, Nationality, Middle Optional Data Line, Surname, Given name, Mind*	
	<table border="1"> <tr> <td>Mutassa a felismerés eredményét</td> <td>Válassza ezt az MRZ-észlelési eredmények beolvasás utáni ellenőrzéséhez.</td> </tr> </table>	Mutassa a felismerés eredményét
Mutassa a felismerés eredményét	Válassza ezt az MRZ-észlelési eredmények beolvasás utáni ellenőrzéséhez.	
Preview Scan (Előnézet beolvasása)	Húzza el az előnézeti képernyőt a vonalkód, OCR vagy MRZ érzékelési területének meghatározásához. Ha a kép előnézete nem jelenik meg, akkor töltsse be az eredetit és kattintson a(z) Beolvasás opcióra az előnézet megjelenítéséhez. A rendszer megtartja ezt az előnézeti képet, amíg Ön el nem veti az előnézeti képet vagy létre nem hoz egy másik előnézetet.	

*: Amennyiben a(z) **Mind** elem van kiválasztva, egyszerre meghatározható az összes indexként meghatározható adatelem.

Kimeneti beállítások képernyő

Válassza a(z) **Az indexelési funkció engedélyezése**, illetve a(z) **Az indexelemek mentése a fájlba** lehetőséget az Index Beállítások menüben, majd kattintson a(z) **Kimeneti beállítások** lehetőségre.

Állítsa be a használt kiviteli elemeket és a fájlnevet, amikor index elemeket visz át fájlba.

Elem	Magyarázat
Indexelkülönítés	Válassza ki az indexfájl mentési egységeit. Válassza a(z) Dokumentum lehetőséget, ha a kiírni kívánt képfájl egységeiben szeretné elmenteni az indexet (csak egyes modellek esetén). Megjegyzés: Ha megvásárolja a(z) <i>DCP Enhanced OCR licencet</i> , akkor a(z) <i>DCP Enhanced OCR funkciót támogató többfunkciós eszközökön</i> kiválaszthatja a(z) Dokumentum lehetőséget. A következőkben található további információk erről: <i>DCP Enhanced OCR</i> . „A(z) DCP Enhanced OCR áttekintése“ 145. oldal

Beolvasás (Testre szabott)

Elem	Magyarázat
Fájlnév	<p>Adja meg az index fájl fájlnevét. Legfeljebb 30 karakter írható be.</p> <p>Válassza ki a fájlnevben használni kívánt komponenseket a(z) Fájlnév komponensek beállításánál. A kiválasztott elem hozzá lesz adva a fájlnevhez.</p> <p>A kurzort használhatja annak a helynek a meghatározásához, ahová szeretné hozzáadni a(z) Fájlnév komponensek elemet. Módosíthatja is a komponensek sorrendjét, ha kiválasztja a hozzáadott elemeket és elhúzza/eldobja őket.</p> <p>Továbbá a(z) Fájlnév hozzáadásával hozzáadhatja a beolvasott kép fájlnevét az indexfájllhoz (csak egyes modellek esetén).</p> <p>Ha törölni szeretne a hozzáadott komponensek közül, akkor válassza ki a megfelelő elemeket, és törölje őket a billentyűzeten lévő Törlés gomb segítségével.</p> <p>A(z) Fájlnév komponensek részletes beállításait a(z) Részletek mappában végezheti el.</p> <p>Megjegyzés: Ha megvásárolja a(z) DCP Enhanced OCR licenct, akkor a(z) DCP Enhanced OCR funkciót támogató többfunkciós eszközökön hozzáadhatja a beolvasott kép fájlnevét (Fájlnév) az indexfájllhoz.</p> <p>A következőkben található további információk erről: DCP Enhanced OCR.</p> <p>„A(z) DCP Enhanced OCR áttekintése“ 145. oldal</p>
Fájltípus	Válassza ki az index fájl mentési formátumát.
Duplikált fájl beállítás	<p>Állítsa be a műveletet arra az esetre, ha a mentési célhelyen már létezik ugyanolyan fájlnevű fájl.</p> <p>Válassza a(z) Hozzáadás lehetőséget, ha szeretné hozzáadni az indexinformációkat egy meglévő fájlhoz, majd mentést végezni.</p>
Mappa mentése	Mentse el az index fájlt egy adott mappába.
Indexelemek	<p>Az indexfájllba kiírandó elemek megjelennek a listában.</p> <p>Ha szeretné módosítani az elemek sorrendjét, akkor válassza ki a jobb oldali listából, majd kattintson a(z) Feljebb vagy a(z) Lejjebb gombra.</p>

Kapcsolódó információ

- ➔ [„Új feladat létrehozása“ 36. oldal](#)
- ➔ [„Beállítás-komponens megnevezése képernyő“ 44. oldal](#)

4. Küldés képernyő

A képernyőn kiválaszthatja a(z) **Célhely** et és konfigurálhatja a célhely beállításait.

Beolvasás (Testre szabott)

Elem	Magyarázat
Célhely	<p>Válassza ki a célhelyet a listáról.</p> <p>Ha kiválasztja a(z) Nincs művelet lehetőséget, akkor elmenti a fájlokat a rendszer, azonban nem küldi ki.</p> <p>A(z) Mappa megnyitása kiválasztásával a célmappát nyitja meg a fájl mentését követően.</p> <p>Ha egy másik célhelyet választ ki a küldéshez, akkor a beállítások erről a célhelyről megjelennek a képernyőn.</p> <p>Megjegyzés: Hozzáadhat olyan tárhelyszolgáltatásokat, amelyek nem szerepelnek célhelyként a listán.</p> <p>Kattintson a(z) Cél hozzáadása elemre, majd a megjelenő képernyőn telepítse a használni kívánt célhelycsatlakozót.</p> <p><i>„Célhelycsatlakozók hozzáadása/frissítése“ 135. oldal</i></p>
Fájl(ok) törlése küldés után	<p>Ennek kiválasztása esetén a(z) 2. Mentés lap tartalmának a segítségével létrehozott fájlok törlődnek a célhelyre való kiküldést követően.</p> <p>A kiválasztott Célhely függvényében előfordulhat, hogy ez az elem nem látható.</p>

Kapcsolódó információ

➔ „Új feladat létrehozása“ 36. oldal

Célhely-beállítások

A képernyőn több lehetőség közül választhatja ki a célhelyet és részletes beállításokat végezhet.

Küldés mappába

A képernyő segítségével megadhatja a részletes beállításokat mappába való elküldéskor.

Elem	Magyarázat
Beállításnév	<p>A listából válassza ki a használni kívánt elmentett beállításokat.</p> <p>Új beállítás regisztrációjához válassza a listáról a(z) Új opciót.</p>
Szerkesztés	<p>Kattintson a beállítások felülírásához vagy szerkesztéséhez.</p> <p>Kattintson a(z) Beállítások módosítása lehetőségre, ha szeretné átszerkeszteni a kijelölt beállítás tartalmát.</p> <p>Kattintson a(z) Átnevezés lehetőségre, így módosíthatja a kijelölt beállítások nevét.</p> <p>Kattintson a(z) Törlés elemre a kiválasztott beállítás törléséhez.</p>
Mappa	<p>A képek mentéséhez használt mappát jeleníti meg.</p> <p>Kattintson a(z) Tallózás funkcióra a kívánt mappa kiválasztásához vagy új mappa létrehozásához.</p>
Hitelesítés	<p>Szükség esetén töltsze ki a(z) Felhasználónév és a(z) Jelszó mezőt.</p>
Fájl(ok) felülírása ugyanazzal a névvel	<p>Akkor válassza ezt a lehetőséget, ha létezik már ilyen nevű fájl.</p>

Beolvasás (Testre szabott)

Elem	Magyarázat
A megadott mappa megnyitása feldolgozás után	A célmappát nyitja meg a fájl mentését követően.

Kapcsolódó információ

➔ „Új feladat létrehozása“ 36. oldal

Küldés e-mailben

A képernyő segítségével megadhatja a részletes beállításokat az e-mailben való elküldéskor.

Elem	Magyarázat
Beállításnév	A listából válassza ki a használni kívánt elmentett beállításokat. Új beállítás regisztrációjához válassza a listáról a(z) Új opciót.
Szerkesztés	Kattintson a beállítások felülírásához vagy szerkesztéséhez. Kattintson a(z) Beállítások módosítása lehetőségre, ha szeretné átszerkeszteni a kijelölt beállítás tartalmát. Kattintson a(z) Átnevezés lehetőségre, így módosíthatja a kijelölt beállítások nevét. Kattintson a(z) Törlés elemre a kiválasztott beállítás törléséhez.
Üzenet címzettjei	Adjon meg egy e-mail címet, majd kattintson a(z) Hozzáadás lehetőségre a listához való hozzáadáshoz. Kattintson a(z) Címjegyzék elemre, így kiválaszthat egy e-mail címet a címtárból. Ha szeretne egy címet törölni a listából, akkor válassza ki az érintett címet, majd kattintson a(z) Törlés gombra.
Üzenet	Írja be az e-mail tárgyát és szövegét. Legfeljebb 256 Unicode-karakter adható meg a tárgyban és 1024 Unicode-karakter a szövegtörzsben.
Csatolható fájlok maximális száma	Ha ezt jelölte ki és megadta a méretet, akkor egy megerősítő üzenet jelenik meg, ha a fájl mérete meghaladja a megadott méret értékét.
E-mail ellenőrzése küldés előtt	Jelölje ki ezt a lehetőséget, hogy ellenőrizni lehessen az e-mail üzenetek tartalmát a kiküldés előtt.

Beolvasás (Testre szabott)

Elem	Magyarázat
Fiókbeállítások	Kattintson a feladó e-mail címének, a használt e-mail szoftverprogram és az SMTP-kiszolgáló meg-erősítéséhez.
Saját e-mail cím	Adja meg az e-mail címét.
Küldési mód	<p>Végezze el a beállításokat az e-mail szoftverének megfelelően.</p> <p><input type="checkbox"/> Microsoft Outlook Válassza ki ezt a lehetőséget, ha e-mail szoftverként Outlook programot használ. Ha több profilt is létrehozott az Outlook programban, válassza ki azt a profilt, amelyiket szeretné használni az adatok küldésére. Ez a funkció nem elérhető, ha az Outlook nincs telepítve a számítógépén.</p> <p><input type="checkbox"/> MAPI-kompatibilis levelezőprogram Válassza ki ezt a lehetőséget, ha e-mail szoftverként Outlook programot használ, vagy ha az e-mail szoftvere támogatja a MAPI protokollt (pl. Windows Mail).</p> <p><input type="checkbox"/> SMTP Amennyiben a fenti felsorolásban nem szereplő e-mail szoftvert használ, válassza ki az SMTP lehetőséget, és adja meg az e-mail küldéshez szükséges információkat. A hitelesítési adatokkal kapcsolatos részletekért tekintse meg az e-mail kiszolgáló beállításait, vagy forduljon hálózati rendszergazdjához, illetve e-mail szolgáltatójához.</p>
Átvitel ellenőrzése	Ide kattintva teszt e-mailt küldhet a(z) Saját e-mail cím mezőben megadott címre. Ha megkapta az e-mailt, a beállítás kész.

Kapcsolódó információ

➔ „Új feladat létrehozása“ 36. oldal

Küldés FTP-kiszolgálóra

A képernyő segítségével megadhatja a részletes beállításokat FTP-kiszolgálóra való elküldéskor.

Elem	Magyarázat
Beállításnév	A listából válassza ki a használni kívánt elmentett beállításokat. Új beállítás regisztrációjához válassza a listáról a(z) Új opciót.
Szerkesztés	Kattintson a beállítások felülírásához vagy szerkesztéséhez. Kattintson a(z) Beállítások módosítása elemre, ha szerkeszteni szeretné a kijelölt beállítás tartalmát. Kattintson a(z) Átnevezés lehetőségre, így módosíthatja a kijelölt beállítások nevét. Kattintson a(z) Törlés elemre a kiválasztott beállítás törléséhez.
Protokoll	Válassza ki a kommunikációs protokollt. Válassza ki a(z) FTP vagy az SFTP lehetőséget.
Cím	Írja be az FTP-hely vagy az SFTP-hely címét.

Beolvasás (Testre szabott)

Elem	Magyarázat
Hitelesítés	Megadhatja a felhasználónevet és a jelszót az FTP-hez.
SSL-kapcsolat használata	SSL-kapcsolatot használjon a fájlok küldéséhez. Ez a beállítás akkor érhető el, amikor az FTP van kiválasztva a(z) Protokoll beállításhoz.
PASV-átvitel használata	PASV módot használjon a fájlok küldéséhez. Ez a beállítás akkor érhető el, amikor az FTP van kiválasztva a(z) Protokoll beállításhoz.
Port	Adja meg az SFTP-port számát. Ez a beállítás akkor érhető el, amikor az SFTP van kiválasztva a(z) Protokoll beállításhoz.
Mappa	Adja meg az SFTP-hely mappáját. Ez a beállítás akkor érhető el, amikor az SFTP van kiválasztva a(z) Protokoll beállításhoz.
Fájl(ok) felülírása ugyanazzal a névvel	Akkor válassza ezt a lehetőséget, ha létezik már ilyen nevű fájl.
Kapcsolat ellenőrzése	Teszteli a célhellyel való kapcsolatot az aktuális beállításokkal.

Kapcsolódó információ

➔ „Új feladat létrehozása“ 36. oldal

Küldés nyomtatóra

A képernyő segítségével megadhatja a részletes beállításokat nyomtatóra való elküldéskor.

Epson nyomtatókra kizárólag a telepített nyomtató-illesztőprogram segítségével küldhet fájlokat.

Elem	Magyarázat
Beállításnév	A listából válassza ki a használni kívánt elmentett beállításokat. Új beállítás regisztrációjához válassza a listáról a(z) Új opciót.
Szerkesztés	Kattintson a beállítások felülírásához vagy szerkesztéséhez. Kattintson a(z) Beállítások módosítása lehetőségre, ha szeretné átszerkeszteni a kijelölt beállítás tartalmát. Kattintson a(z) Átnevezés lehetőségre, így módosíthatja a kijelölt beállítások nevét. Kattintson a(z) Törlés elemre a kiválasztott beállítás törléséhez.
Nyomtató	Válassza azt a nyomtatót, amire fájlt szeretne küldeni. A nyomtató-beállítások képernyő megjelenítéséhez kattintson a(z) Nyomatási beállítások gombra. Megadhatja a(z) Példányszám számát.
Nyomatás előtt jelenjen meg a visszai-gazoló párbeszédablak	Jelölje ki ezt a lehetőséget a nyomtatást megerősítő képernyő megjelenítéséhez.

Kapcsolódó információ

➔ „Új feladat létrehozása“ 36. oldal

Beolvasás (Testre szabott)

Web Folder (WebDAV) (Webmappa (WebDAV))

A képernyő segítségével megadhatja a részletes beállításokat webmappába való elküldéskor.

Elem	Magyarázat
Beállításvév	A listából válassza ki a használni kívánt elmentett beállításokat. Új beállítás regisztrációjához válassza a listáról a(z) Új opciót.
Szerkesztés	Kattintson a beállítások felülírásához vagy szerkesztéséhez. Kattintson a(z) Beállítások módosítása lehetőségre, ha szeretné átszerkeszteni a kijelölt beállítás tartalmát. Kattintson a(z) Átnevezés lehetőségre, így módosíthatja a kijelölt beállítások nevét. Kattintson a(z) Törlés elemre a kiválasztott beállítás törléséhez.
Cím	Megadhatja a webmappa címét.
Felhasználónév Jelszó	Megadhatja a felhasználónevet és a jelszót a webmappához.
Fájl(ok) felülírása ugyanazzal a névvel	Akkor válassza ezt a lehetőséget, ha létezik már ilyen nevű fájl.
Kapcsolat ellenőrzése	Teszteli a célhellyel való kapcsolatot az aktuális beállításokkal.

Kapcsolódó információ

➔ „Új feladat létrehozása“ 36. oldal

Microsoft® SharePoint® Server

A képernyő segítségével megadhatja a részletes beállításokat, amikor a következő helyre küld fájlokat: Microsoft® SharePoint® Server.

Elem	Magyarázat
Beállításvév	A listából válassza ki a használni kívánt elmentett beállításokat. Új beállítás regisztrációjához válassza a listáról a(z) Új opciót.
Szerkesztés	Kattintson a beállítások felülírásához vagy szerkesztéséhez. Kattintson a(z) Beállítások módosítása elemre, ha szerkeszteni szeretné a kijelölt beállítás tartalmát. Kattintson a(z) Átnevezés lehetőségre, így módosíthatja a kijelölt beállítások nevét. Kattintson a(z) Törlés elemre a kiválasztott beállítás törléséhez.
Cím	Adja meg a kiszolgáló címét.
Felhasználónév Jelszó	Megadhatja a felhasználónevet és a jelszót a kiszolgálóhoz.
Fájl(ok) felülírása ugyanazzal a névvel	Akkor válassza ezt a lehetőséget, ha létezik már ilyen nevű fájl.

Beolvasás (Testre szabott)

Elem	Magyarázat
Kapcsolat ellenőrzése	Teszteli a célhellyel való kapcsolatot az aktuális beállításokkal.

Kapcsolódó információ

➔ [„Új feladat létrehozása“ 36. oldal](#)

Küldés az Evernote alkalmazásba

A képernyő segítségével megadhatja a részletes beállításokat az Evernote alkalmazásba való elküldéskor.

Az Evernote célhelyként való kiválasztásához telepítenie kell az Evernote ügyfélalkalmazást.

Elem	Magyarázat
Beállításnév	A listából válassza ki a használni kívánt elmentett beállításokat. Új beállítás regisztrációjához válassza a listáról a(z) Új opciót.
Szerkesztés	Kattintson a beállítások felülírásához vagy szerkesztéséhez. Kattintson a(z) Beállítások módosítása lehetőségre, ha szeretné átszerkeszteni a kijelölt beállítás tartalmát. Kattintson a(z) Átnevezés lehetőségre, így módosíthatja a kijelölt beállítások nevét. Kattintson a(z) Törlés elemre a kiválasztott beállítás törléséhez.
Jegyzetömb	Adja meg a jegyzetömb nevét.

Kapcsolódó információ

➔ [„Új feladat létrehozása“ 36. oldal](#)

Küldés a Google Drive alkalmazásba

A képernyő segítségével megadhatja a részletes beállításokat a Google Drive alkalmazásba való elküldéskor.

Elem	Magyarázat
Beállításnév	A listából válassza ki a használni kívánt elmentett beállításokat. Új beállítás regisztrációjához válassza a listáról a(z) Új opciót.
Szerkesztés	Kattintson a beállítások felülírásához vagy szerkesztéséhez. Kattintson a(z) Beállítások módosítása lehetőségre, ha szeretné átszerkeszteni a kijelölt beállítás tartalmát. Kattintson a(z) Átnevezés lehetőségre, így módosíthatja a kijelölt beállítások nevét. Kattintson a(z) Törlés elemre a kiválasztott beállítás törléséhez.
Bejelentkezés Kijelentkezés	Be-/Kijelentkezés a Google Drive alkalmazásba. Ha az alkalmazás Hitelesítés képernyője jeleni meg a bejelentkezéskor, akkor kövesse a képernyőn megjelenő utasításokat a Google Drive alkalmazásba való bejelentkezéshez.
Mappa	Válassza ki a mappanevet.

Beolvasás (Testre szabott)**Kapcsolódó információ**

➔ „Új feladat létrehozása“ 36. oldal

Küldés a SugerSync alkalmazásba

A képernyő segítségével megadhatja a részletes beállításokat a SugerSync alkalmazásba való elküldéskor.

Elem	Magyarázat
Beállításnév	A listából válassza ki a használni kívánt elmentett beállításokat. Új beállítás regisztrációjához válassza a listáról a(z) Új opciót.
Szerkesztés	Kattintson a beállítások felülírásához vagy szerkesztéséhez. Kattintson a(z) Beállítások módosítása lehetőségre, ha szeretné átszerkeszteni a kijelölt beállítás tartalmát. Kattintson a(z) Átnevezés lehetőségre, így módosíthatja a kijelölt beállítások nevét. Kattintson a(z) Törlés elemre a kiválasztott beállítás törléséhez.
E-mail cím Jelszó	Adja meg az e-mail címet és a jelszót a SugarSync alkalmazásba való belépéshez.
Hely Mappa	Válassza ki a SugarSync célmappa helyét, majd adja meg a fájlnevet.
Fájl(ok) felülírása ugyanazzal a névvel	Akkor válassza ezt a lehetőséget, ha létezik már ilyen nevű fájl.
Kapcsolat ellenőrzése	Teszteli a célhellyel való kapcsolatot az aktuális beállításokkal.

Kapcsolódó információ

➔ „Új feladat létrehozása“ 36. oldal

Elküldés egy alkalmazásba

A képernyő segítségével megadhatja a részletes beállításokat egy alkalmazásba való elküldéskor.

Elem	Magyarázat
Beállításnév	A listából válassza ki a használni kívánt elmentett beállításokat. Új beállítás regisztrációjához válassza a listáról a(z) Új opciót.
Szerkesztés	Kattintson a beállítások felülírásához vagy szerkesztéséhez. Kattintson a(z) Beállítások módosítása lehetőségre, ha szeretné átszerkeszteni a kijelölt beállítás tartalmát. Kattintson a(z) Átnevezés lehetőségre, így módosíthatja a kijelölt beállítások nevét. Kattintson a(z) Törlés elemre a kiválasztott beállítás törléséhez.
Hely	Adja meg az elindítani kívánt szoftver helyét. Kattintson a(z) Tallózás funkcióra a kívánt mappa kiválasztásához vagy új mappa létrehozásához.

Beolvasás (Testre szabott)

Elem	Magyarázat
Működési paraméterek indítása	<p>Válassza ki azokat a paramétereket, amelyeket az indító alkalmazás részére el kíván küldeni.</p> <p>Fájl elérési útvonal átvitele az alkalmazásba: küldje el a beolvasott kép fájlnevét. A parancssor funkciót támogató szoftverekben a beolvasott képek megnyílnak a szoftver elindításakor.</p> <p>Mappa elérési útvonal átvitele az alkalmazásba: küldje el annak a mappának a nevét, ahova a beolvasott képet menti. A parancssor funkciót támogató szoftverekben a szoftver elindul, miközben a mentési mappa nyitva van.</p> <p>Egyéni: adjon meg opcionális parancssorokat. A használt szoftvertől függően előfordulhat, hogy a rendszer a magasabb szintű parancssori paramétereket támogatja. A szoftvertől függően például a nyomtatáshoz használhatja a „/p” parancsot. Ebben az esetben írja be a /p %file karakterláncot az alsó beviteli mezőbe, ami lehetővé teszi a folyamat automatizálását. A szoftvernek elküldendő fájl- és mappanevet a következő speciális karakterláncok megadásával szabályozhatja.</p> <p>%file: a beolvasott fájl nevét jelzi.</p> <p>%folder: annak a mappának a nevét jelzi, ahova a beolvasott képet mentette.</p> <p>A támogatott parancssorokkal kapcsolatosan további információt a szoftverhez mellékelt kézikönyvben talál, vagy vegye fel a kapcsolatot a szoftver gyártójával.</p>

Kapcsolódó információ

➔ „Új feladat létrehozása” 36. oldal

5. Megerősítés/ Teszt képernyő

A képernyő lehetővé teszi a szín és az ikon ellenőrzését a jelenleg beállított munka gombhoz és tesztbeolvasás végrehajtásához.

*: Csak egyes modellek esetén.

Elem	Magyarázat
A feladatgomb színe	Válassza ki a feladatgomb színét.
A gomb ikonja	Válassza ki a feladatgomb ikonját. Kattintson a(z) Egyéb képek lehetőségre egy képfájl ikonként való használatához.
Feladatbeállítás-módosítások letiltása a vezérlőpulton*	Ha ez van kiválasztva, akkor nem módosíthat feladattartalmakat a lapolvasó vezérlőpaneljéről (gombok segítségével) vagy a hálózati interfész paneljéről (vagy egységéről).
Megjelenítési beállítás	Módosíthatja a lapolvasás közben és után használt megjelenítési beállításokat. Előnézet mutatása beolvasás közben: megjeleníti az előnézet képernyőt beolvasás közben. Beolvasás után az ellenőrzőpanel megjelenítése: egy megerősítő üzenet jelenik meg, amely megkérdezi Önt, hogy folytatni szeretné-e beolvasást a beolvasás után. Oldal szerkesztése párbeszédpanel megjelenítése mentés előtt: a fájl mentése előtt megjeleníti a(z) A beolvasottak szerkesztése képernyőt.
Teszt	Kattintson a(z) Beolvasási teszt lehetőségre a teszt beolvasás beállított munkával való elvégzéséhez.

Kapcsolódó információ

➔ „Új feladat létrehozása” 36. oldal

Létrehozott feladatok szerkesztése

Ez a rész azt ismerteti, hogy hogyan kell szerkeszteni egy már létrehozott feladatot.

1. Kattintson a(z) **Feladatbeállítások** elemre a(z) Feladatos beolvasás képernyőn.

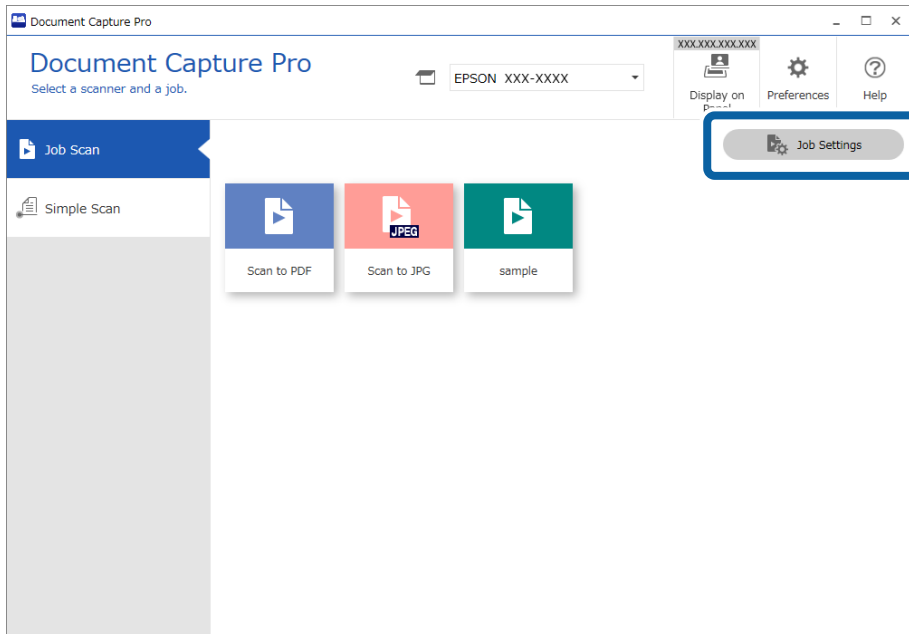

2. Válassza a szerkeszteni kívánt feladatot, majd kattintson a(z) **Szerkesztés** gombra. A feladat szerkesztéséhez kétszer is kattinthat.

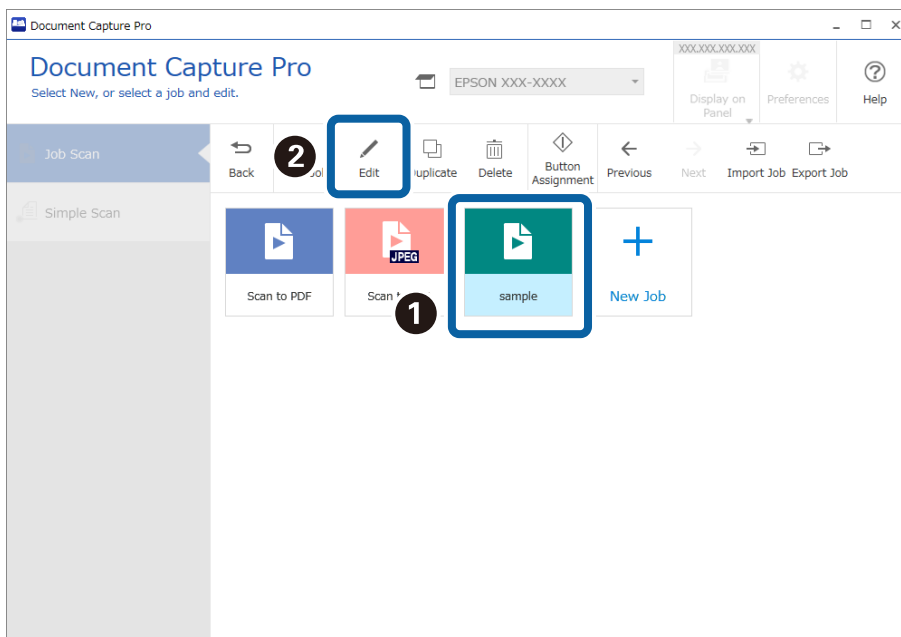

Megjegyzés:

A feladat törléséhez kattintson annak ikonjára, majd kattintson a(z) **Törlés** gombra.

Megjelenik a(z) **Feladatbeállítások** ablak.

Beolvasás (Testre szabott)

3. Ugyanúgy, mint az új feladat létrehozásakor, kattintson a(z) **1. Beolvasás – 5. Megerősítés/Teszt** lapokra és állítsa be a szerkeszteni kívánt elemeket.
4. Ha végzett a szerkesztéssel, akkor kattintson a(z) **Mentés** lehetőségre a szerkesztett feladat frissítéséhez.
Ha folytatja az új feladat létrehozását, akkor szerkesztheti, másolhatja, törölheti stb. azt, illetve további beállításokat végezhet el.
A feladat-beállítások befejezéséhez kattintson a(z) **Vissza** gombra az eszközsáv bal oldalán, így visszatér a feladat képernyőre.
Ha szeretne lefuttatni egy mentett feladatot a lapolvasó gombjának segítségével, kattintson a(z) **Eseménybeállítások** lehetőségre és társítsa a feladatot a lapolvasó gombjához.

Kapcsolódó információ

➔ „Lapolvasási műveletek hozzárendelése gombokhoz“ 73. oldal

Lapolvasási műveletek hozzárendelése gombokhoz

Elvégezhet beállításokat úgy, hogy elvégezhet beolvasási feladatokat és egyszerű beolvasásokat a lapolvasó vezérlőpaneljéről (gombok segítségével) vagy a hálózati interfész paneljéről (vagy egységéről). Ez a rész azt ismerteti, hogyan lehet lapolvasási műveleteket hozzárendelni a vezérlőpanelhez.

- Nyomja meg a lapolvasó gombját lapolvasás elindításához

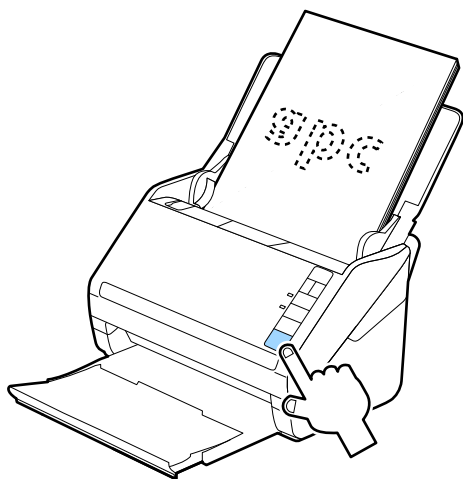

Beolvasás (Testre szabott)

- ❑ Végezzen beolvasást a lapolvasóról, egy többfunkciós eszköztől vagy a hálózati interfész panelén lévő vezérlőpanelről

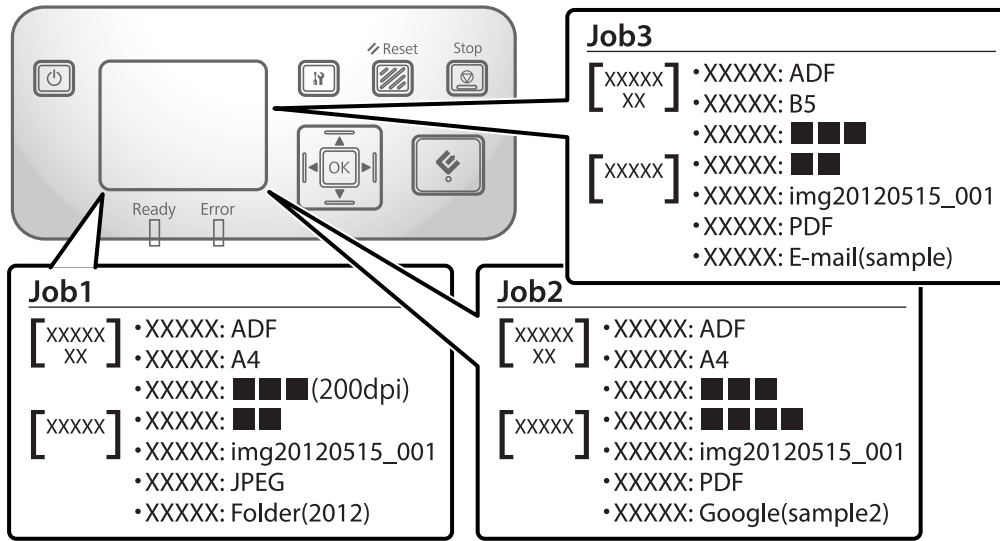

Feladatok hozzárendelése

1. Kattintson a(z) **Feladatbeállítások** elemre a(z) Feladatos beolvasás képernyőn.

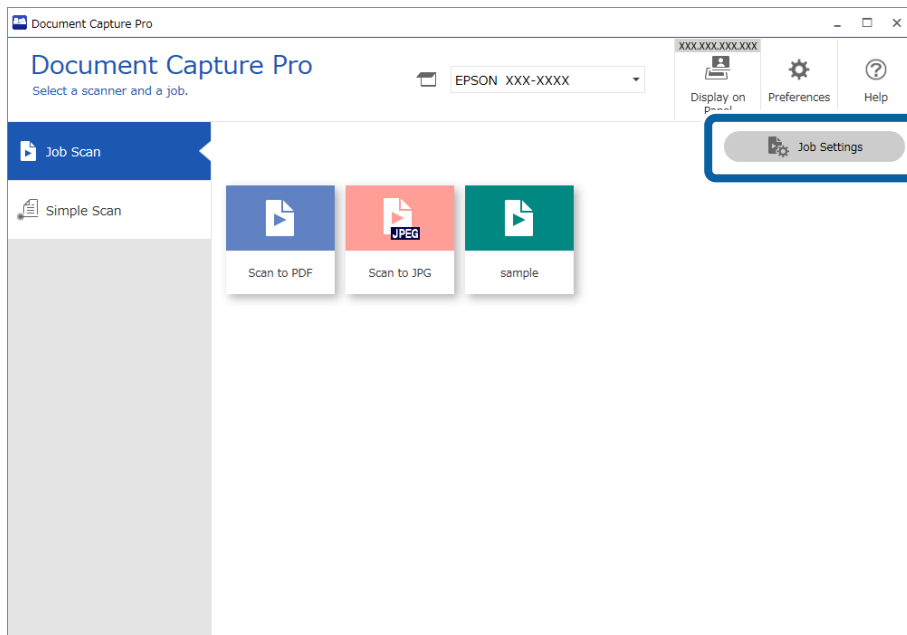

Beolvasás (Testre szabott)

2. Kattintson a(z) **Eseménybeállítások** elemre.

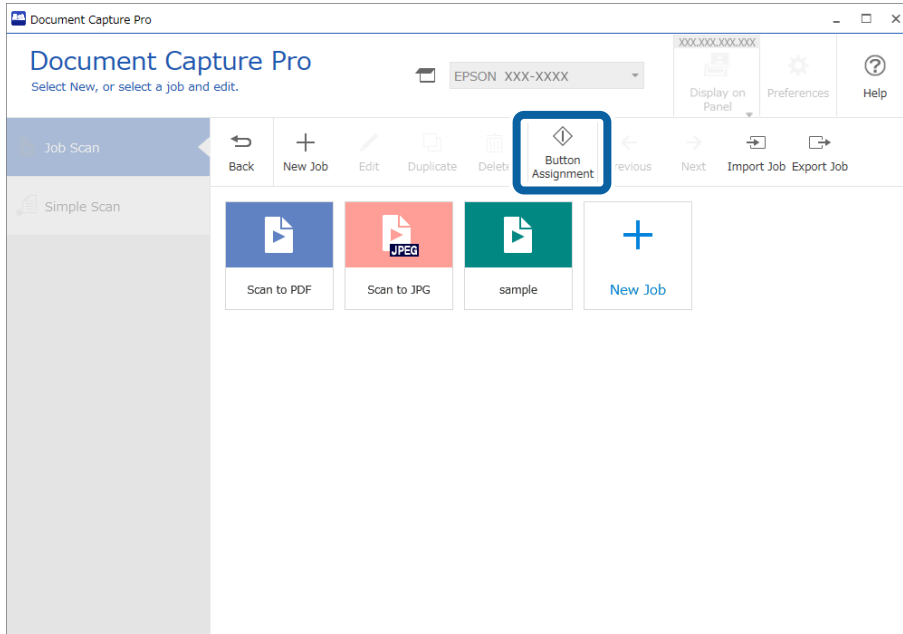

Megjelenik a(z) **Gomb hozzárendelése** ablak.

3. A legördülő menüből válassza ki a azt a feladatot, amit a lapolvasó vezérlőpaneléről (a gombok segítségével) kíván végrehajtani.

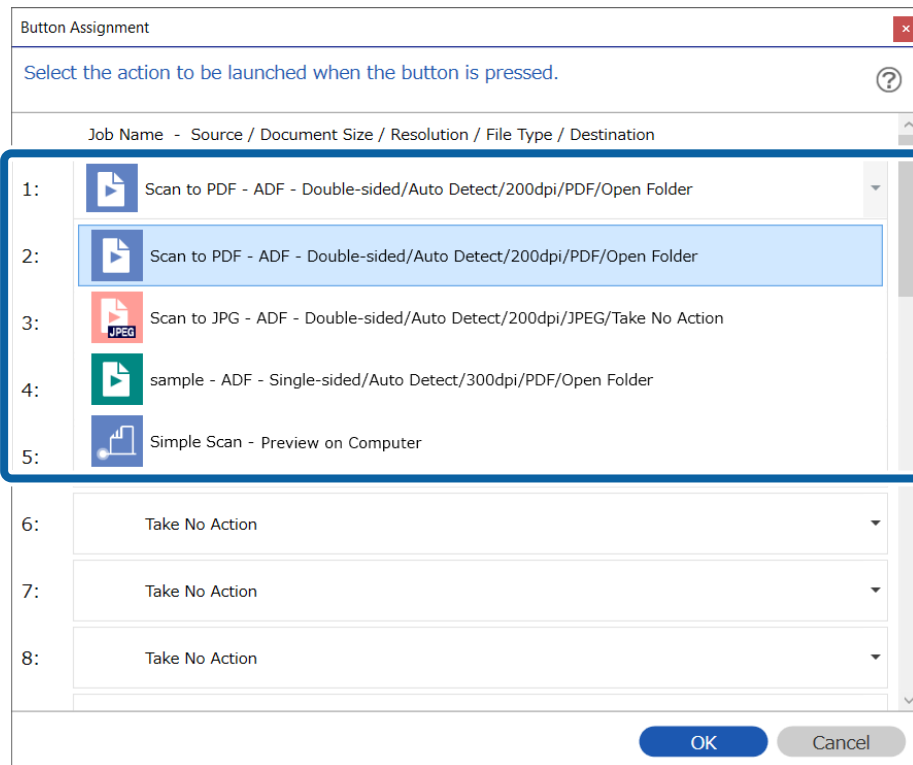

A gombok száma, amelyekhez feladatot hozzárendelhet, a használt modelltől függően eltérő.

Beolvasás (Testre szabott)

A hálózati interfész panel (vagy egység) használatakor maximum 30 gombhoz rendelhet feladatokat. Ha olyan lapolvasót használ, amin nincs vezérlőpanel USB-kapcsolaton keresztül, akkor rendelje hozzá a feladatot az 1. gombhoz.

4. Kattintson a(z) **OK** elemre a(z) **Gomb hozzárendelése** képernyő bezárásához.

Egyszerű lapolvasási műveletek hozzárendelése

1. Kattintson a(z) **Beállítások** gombra a(z) Document Capture Pro felső képernyőn.

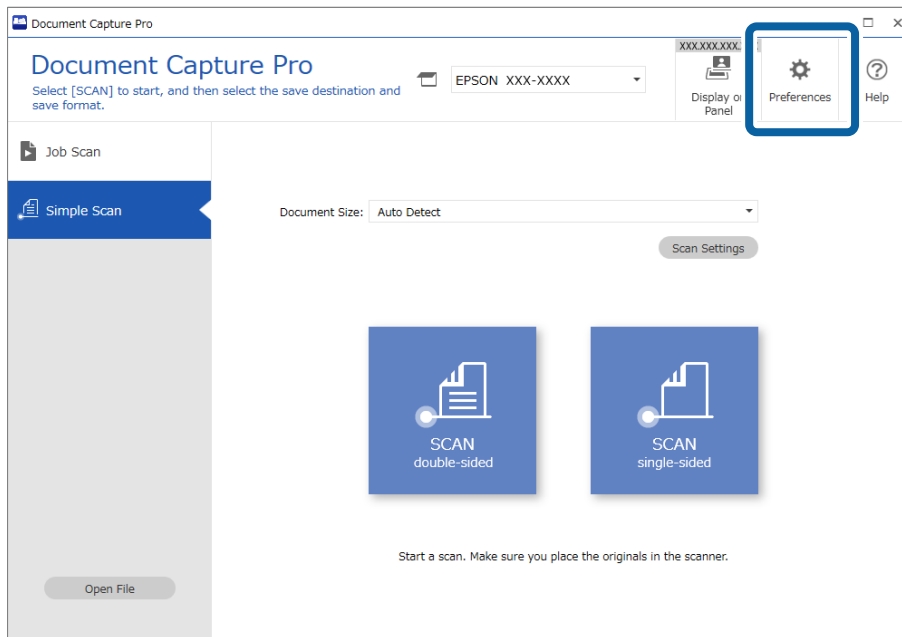

Beolvasás (Testre szabott)

- Kattintson a(z) **Egyszerű beolvasási beállítások** lapra, válassza ki a(z) **Egyszerű beolvasás hozzárendelése a vezérlőpanelhez** opciót, majd kattintson a(z) **Eseménybeállítások** opcióra.

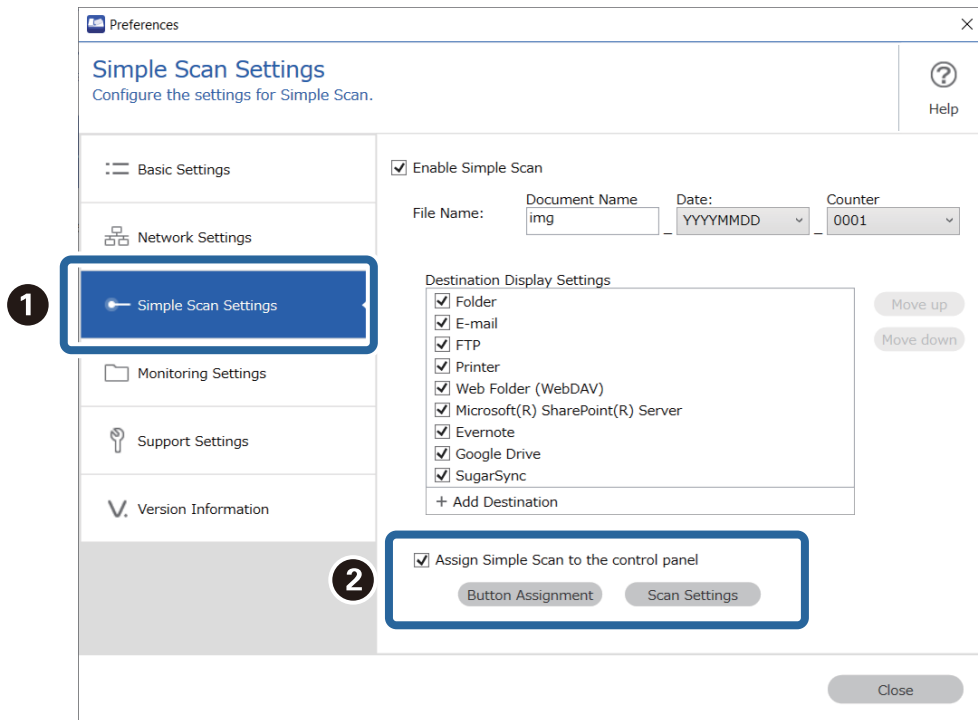

- A legördülő menüből válassza ki azokat az Egyszerű lapolvasási beállításokat, amiket végre kíván hajtani a lapolvasó vezérlőpaneléről (a gombok segítségével).

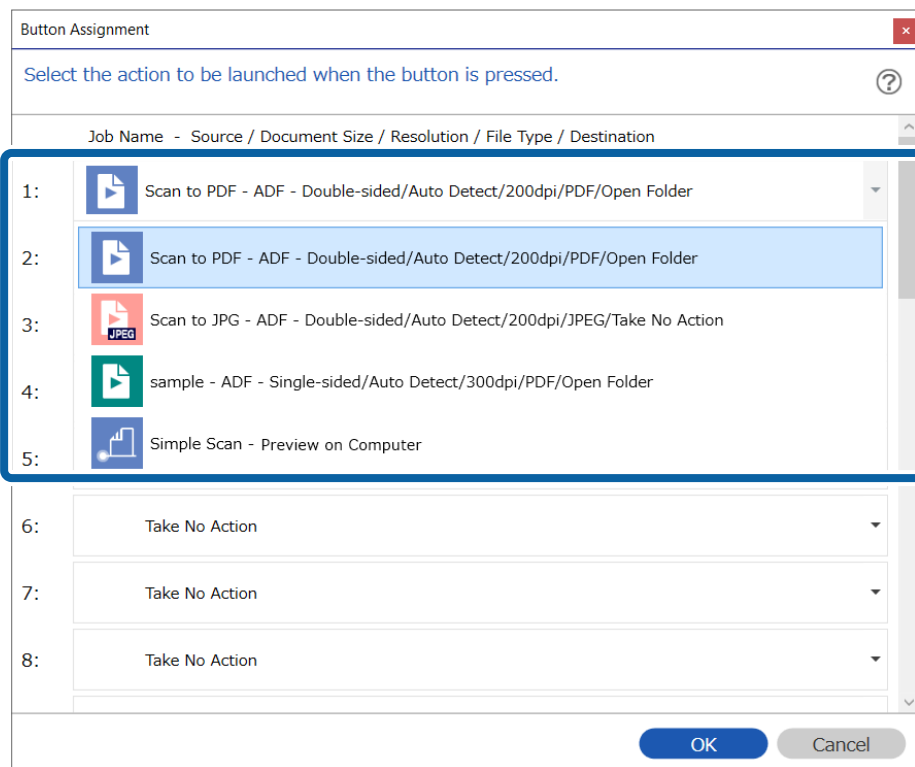

A gombok száma, amelyekhez feladatot hozzárendelhet, a használt modelltől függően eltérő.

Beolvasás (Testre szabott)

A hálózati interfész panel (vagy egység) használatakor maximum 30 gombhoz rendelhet feladatokat. Ha olyan lapolvasót használ, amin nincs vezérlőpanel USB-kapcsolaton keresztül, akkor rendelje hozzá a feladatot az 1. gombhoz.

4. Kattintson a(z) **OK** elemre a(z) **Eseménybeállítások** képernyő bezárásához.

Speciális beolvasás

A(z) Document Capture Pro lehetővé teszi, hogy könnyen beolvashasson és menthessen dokumentumokat, például hivatalos jelentéseket és űrlapokat az igényeire szabott optimális beállítások segítségével. Ez a fejezet tartalmazza a hagyományos funkciókat (például rendezést) használó feladatok beállítását.

Dokumentumok felosztása megadott számú oldal segítségével

Az adatokat feloszthatja a beolvasott oldalak meghatározott száma alapján, és azokat mentheti egy fájlba vagy mappába.

Ez a fejezet tartalmazza a feladatbeállításokat a „Dokumentum felosztása három oldalanként, és mentés PDF-fájlként” feladathoz.

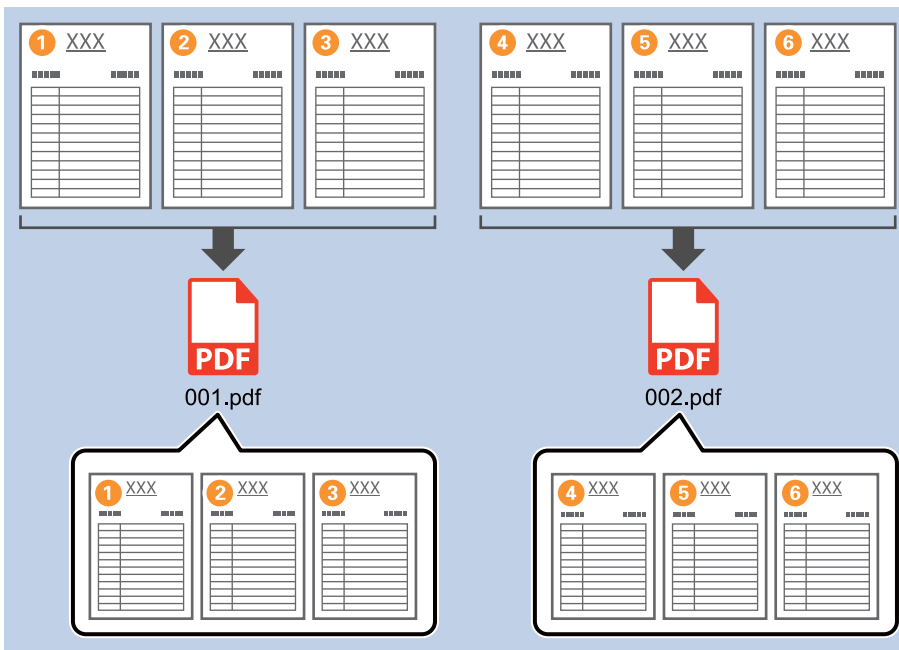

Beolvasás (Testre szabott)

1. Jelenítse meg a(z) **Feladatbeállítások** képernyőt, majd kattintson a(z) **2. Mentés** fülre.

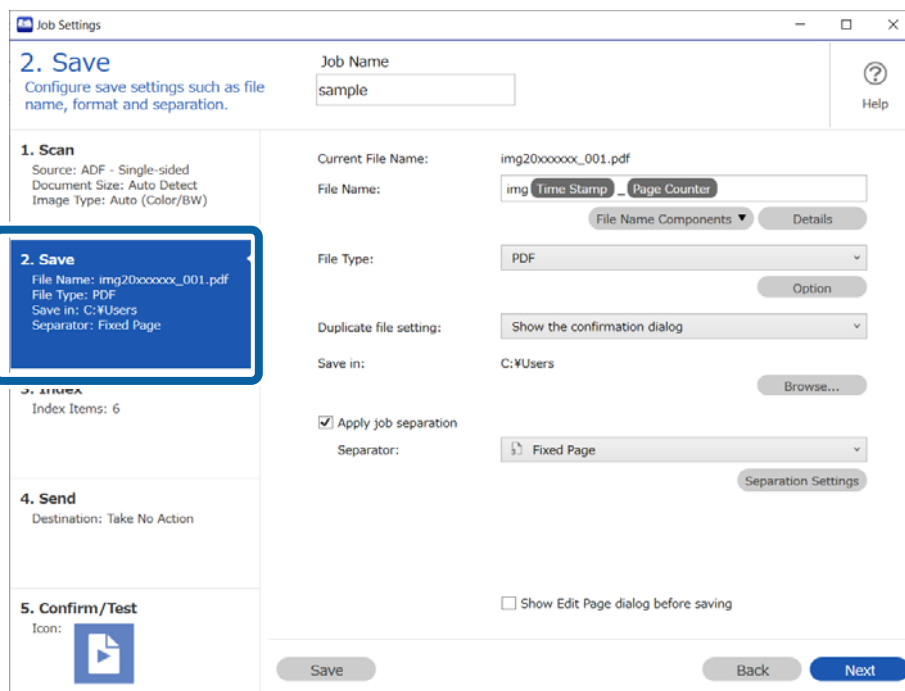

2. Állítsa a(z) **Fájltípus** beállítását **PDF**-re.

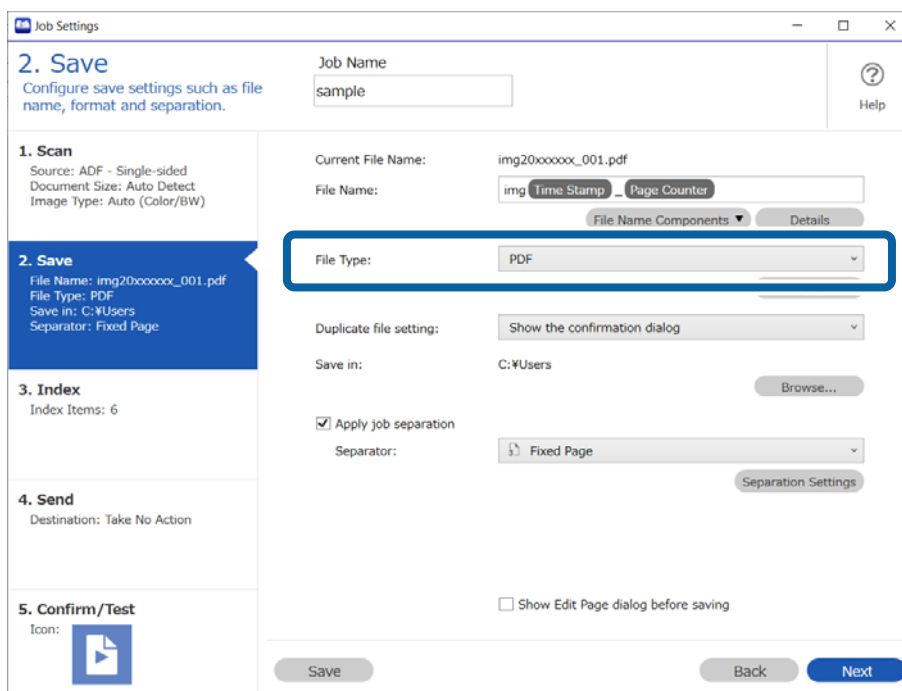

Beolvasás (Testre szabott)

- Válassza ki a **Legyen feladat elkülönítés** lehetőséget, állítsa az **Elválasztó** opciót a **Rögzített oldal** lehetőségre, majd kattintson a **Elkül. beállítások** elemre.

- A(z) **Feladat elkülönítési beállítások** képernyőn állítsa be az oldalszámot, amely alapján szeretné felosztani a dokumentumot.

Például, ha a „3” számot adja meg, a rendszer felosztja a dokumentumot három oldalanként.

Beolvasás (Testre szabott)

Megjegyzés:

Mivel nincs olyan mentési formátum (képfájl, például JPEG), amely támogatja a többoldalas dokumentumot, nem hozhat létre többoldalas fájlokat. Ha a(z) **Mappa létrehozása** opciót választja ki, a rendszer a meghatározott oldalszámonként osztja fel a dokumentumot (fájlszám), majd egy mappába menti.

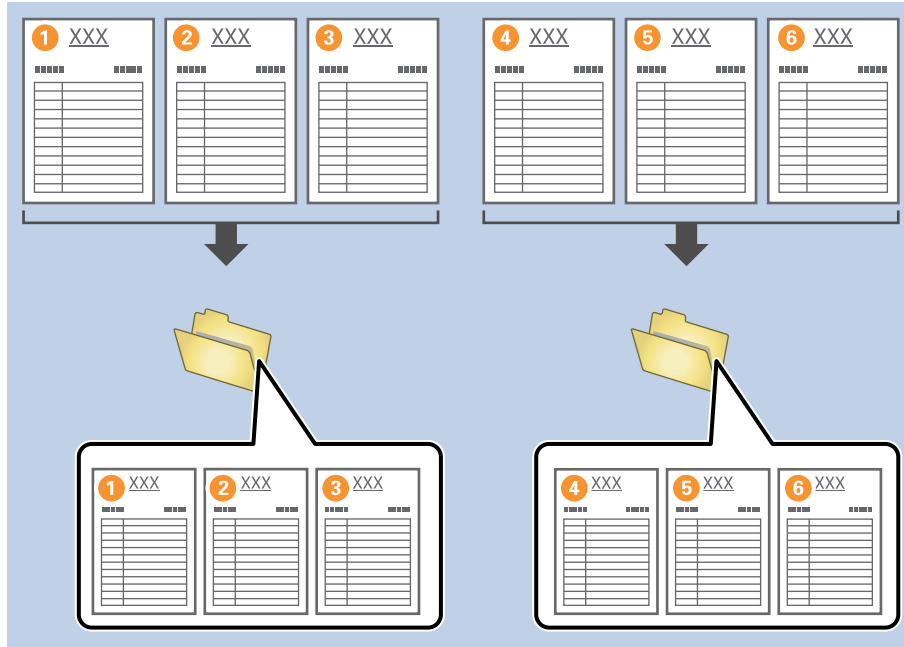

Dokumentumok elkülönítése üres lapok segítségével

Ha az eredetik közé egy üres papírlapot helyez be, a beolvasott adatok az üres lapok segítségével szétválaszthatók és külön fájlokba vagy mappákba menthetők. Amennyiben egy dokumentum mindkét oldalát beolvassa, akkor az egyik oldalán üres dokumentumot a rendszer szintén üres lapként érzékeli. Az elkülönítést követően törölheti a felesleges üres oldalakat, és mentheti a fájlt.

Beolvasás (Testre szabott)

Ebben a szakaszban annak a feladatnak a feladatbeállításait ismertetjük, amely során egy dokumentum harmadik és negyedik oldala közé egy üres papírlapot olvas be, azután „a dokumentumot felosztja az üres lap előtti és utáni részre, és külön PDF-fájlként menti el azokat”.

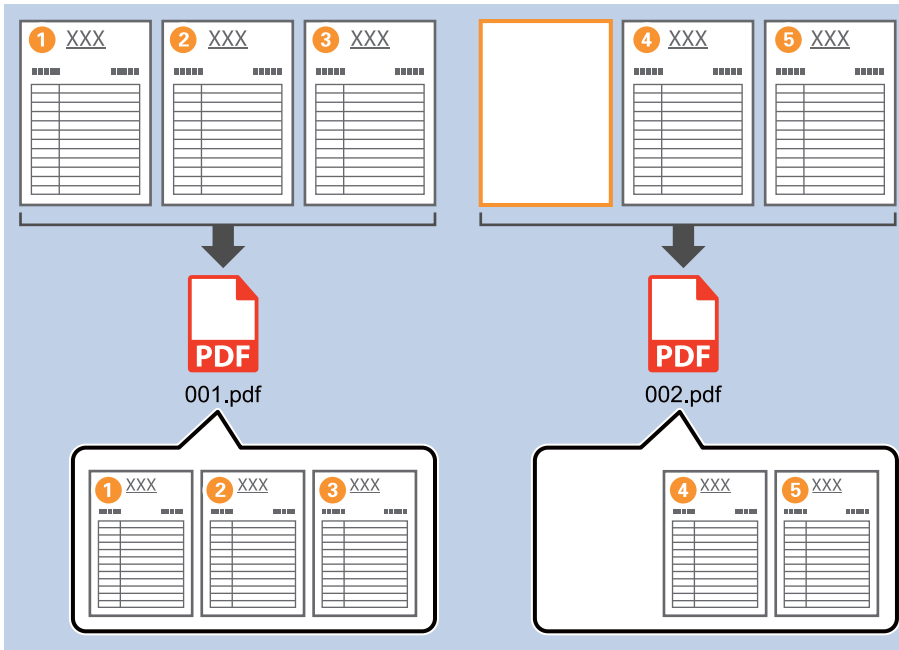

1. Jelenítse meg a(z) **Feladatbeállítások** képernyőt, majd kattintson a(z) **2. Mentés** fülre.

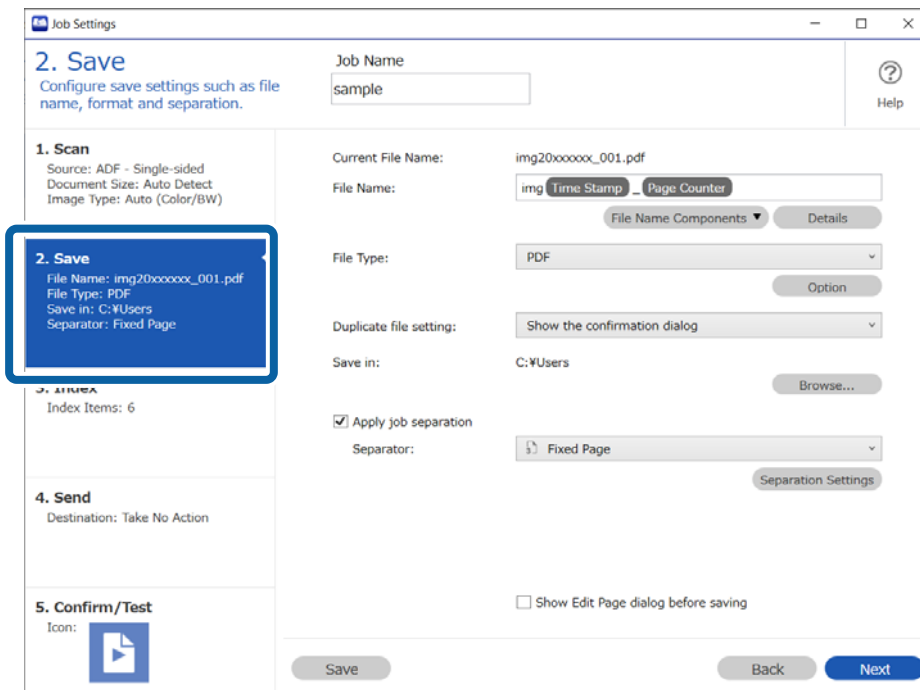

Beolvasás (Testre szabott)

2. Állítsa be a(z) **Fájltípus** elemet **PDF** lehetőségre.

3. Válassza ki a(z) **Legyen feladat elkülönítés** lehetőséget, állítsa a(z) **Üres oldal** beállítást **Elválasztó** lehetőségre, majd kattintson a(z) **Elkül. beállítások** elemre.

Beolvasás (Testre szabott)

4. A(z) **Feladatelkülönítési beállítások** képernyőn válassza ki a(z) **Elválasztó oldal törlése** lehetőséget. Az üres oldalakat elkülönítés után törli a rendszer.

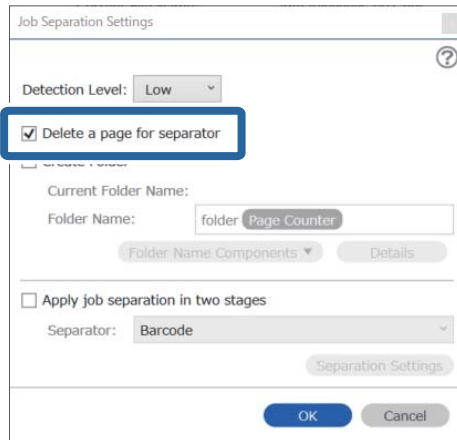

Megjegyzés:

- ☐ Ha el kell mentenie az elkülönítésnél használt oldalakat, törölje ki a(z) **Elválasztó oldal törlése** beállítást. A felosztott fájl első oldala azonban egy üres oldal lesz.

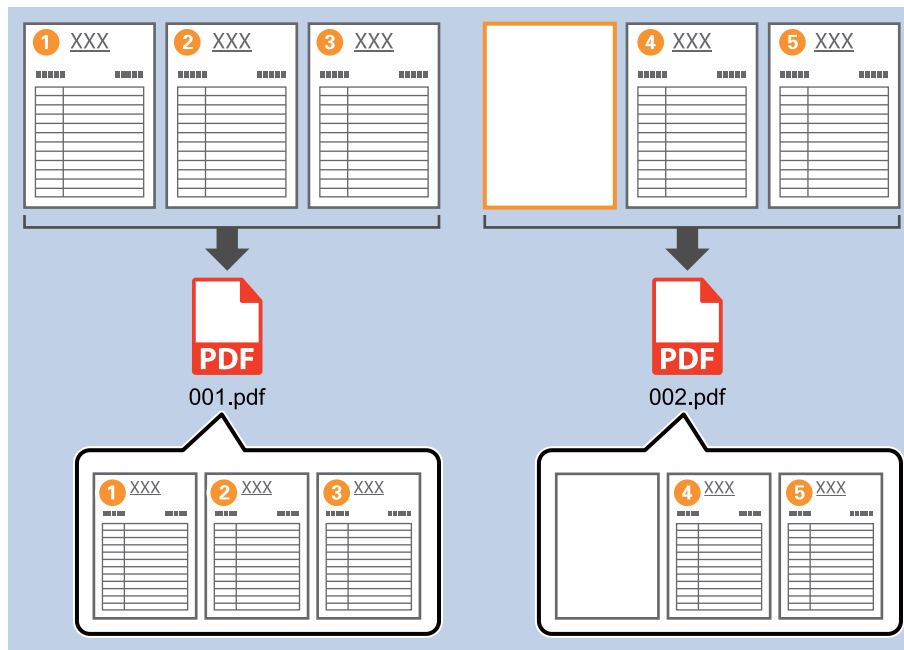

- ☐ A(z) **Érzékelési szint** lehetőségénél kiválaszthatja az üreslap-érzékelés szintjét a(z) **Magas**, **Közepes** vagy **Alacsony** lehetőségekből. Ha túl magasra állítja a szintet, a rendszer a világos színű vagy átlátszó dokumentumokat is üresként érzékelheti.
- ☐ Ha a(z) **Forrás** elemet **ADF - Kétoldalas** lehetőségre állítja, megjelenik a(z) **Kétoldalas szkenneléskor a hátlap belefoglalása** elem. Válassza ki ezt az opciót, ha szeretné elkülöníteni a beolvasott kétoldalas dokumentumokat akkor is, ha a dokumentum hátoldala üres.

Mappák létrehozása és mentése vonalkód karakter-információk segítségével

A dokumentumban található vonalkód-információk segítségével feloszthatja a fájlt minden olyan oldalnál, amely vonalkódot tartalmaz, vagy létrehozhat és menthet mappákat a vonalkód szöveges információi segítségével.

Ez a fejezet tartalmazza a feladatbeállításokat a „Vonalkód szerinti elkülönítés és a vonalkód szöveges információinak mentése mappanévként” feladathoz.

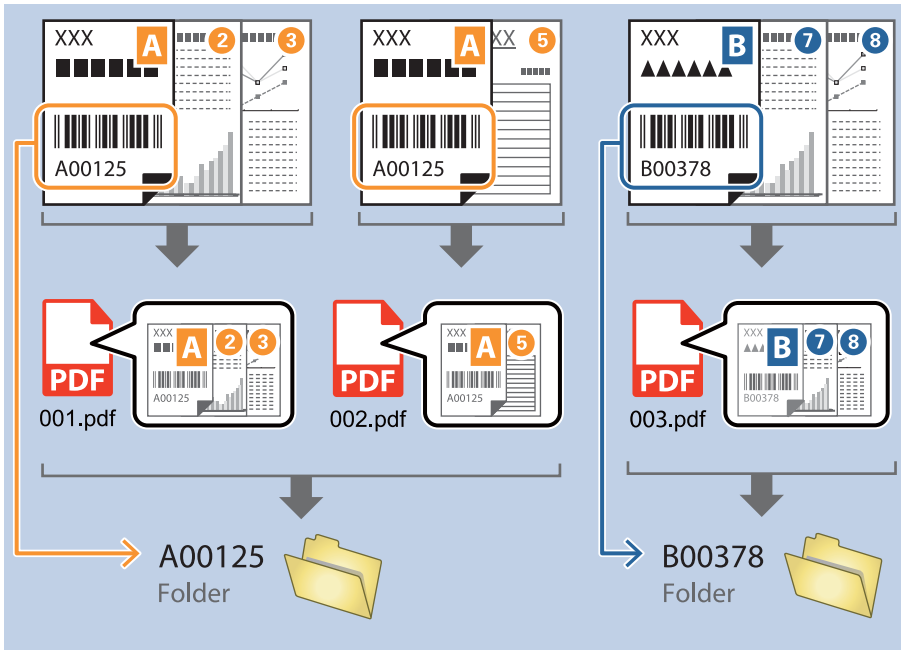

1. Jelenítse meg a(z) **Feladatbeállítások** képernyőt, majd kattintson a(z) **2. Mentés** fülre.

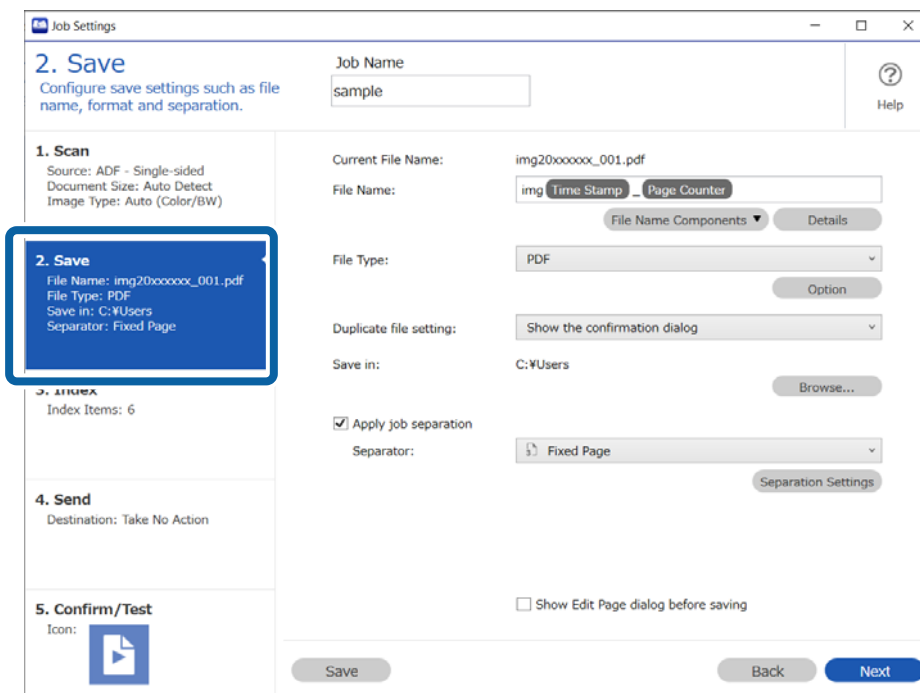

Beolvasás (Testre szabott)

- Válassza ki a(z) **Legyen feladat elkülönítés** lehetőséget, állítsa a(z) **Vonalkód** beállítást **Elválasztó** lehetőségre, majd kattintson a(z) **Elkül. beállítások** elemre.

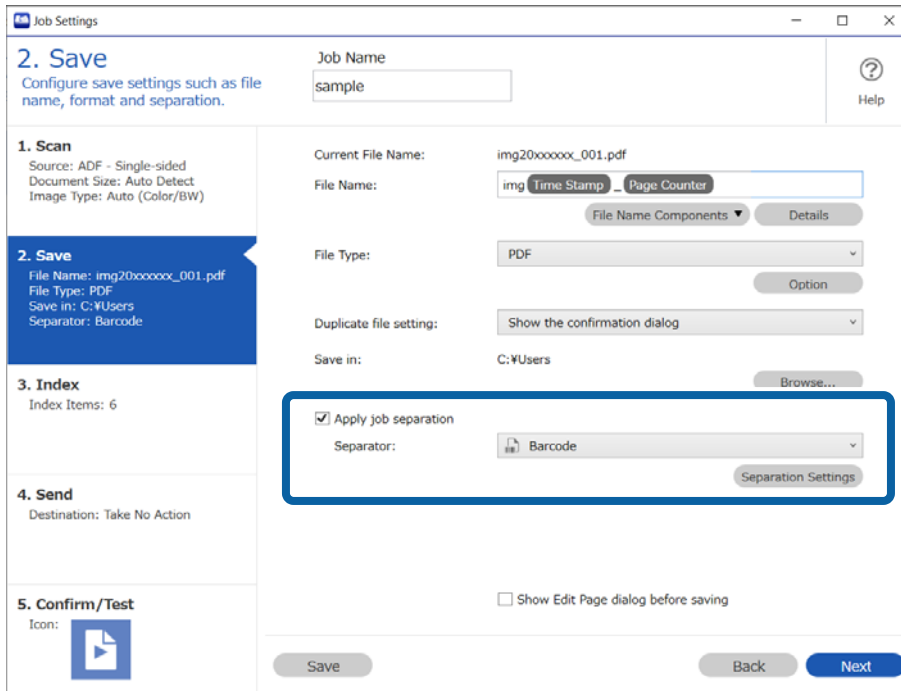

- A(z) **Feladat elkülönítési beállítások** képernyőn válassza ki a használni kívánt vonalkód típusát. Törölje a(z) **Minden vonalkódtípus** négyzet jelölését, ha egyesével szeretné a vonalkódtípusokat kiválasztani.

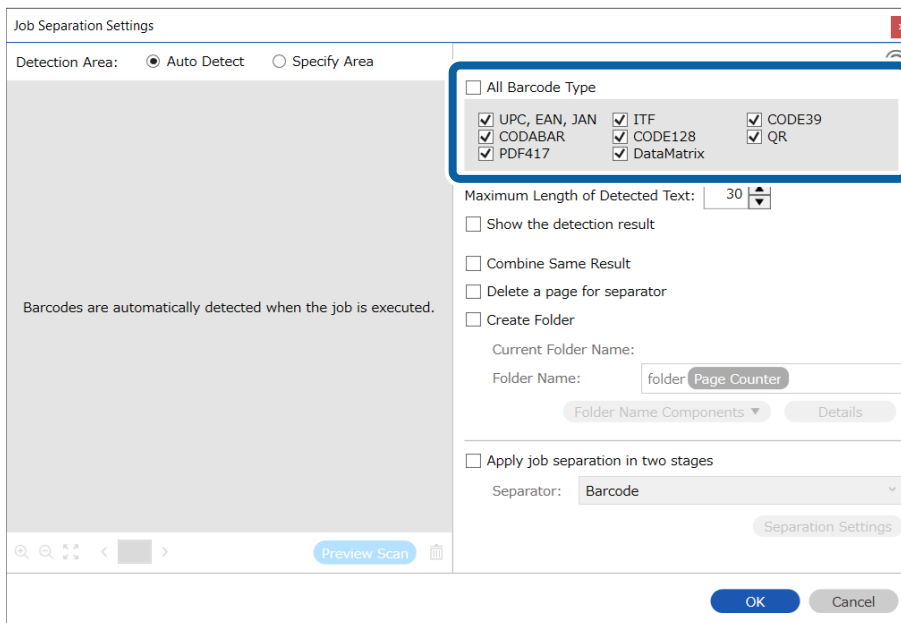

Beolvasás (Testre szabott)

4. Válassza a(z) **Mappa létrehozása** opciót, majd jelölje ki a(z) **Vonalkód** elemet a(z) **Könyvtárnév komponensek** menüből.

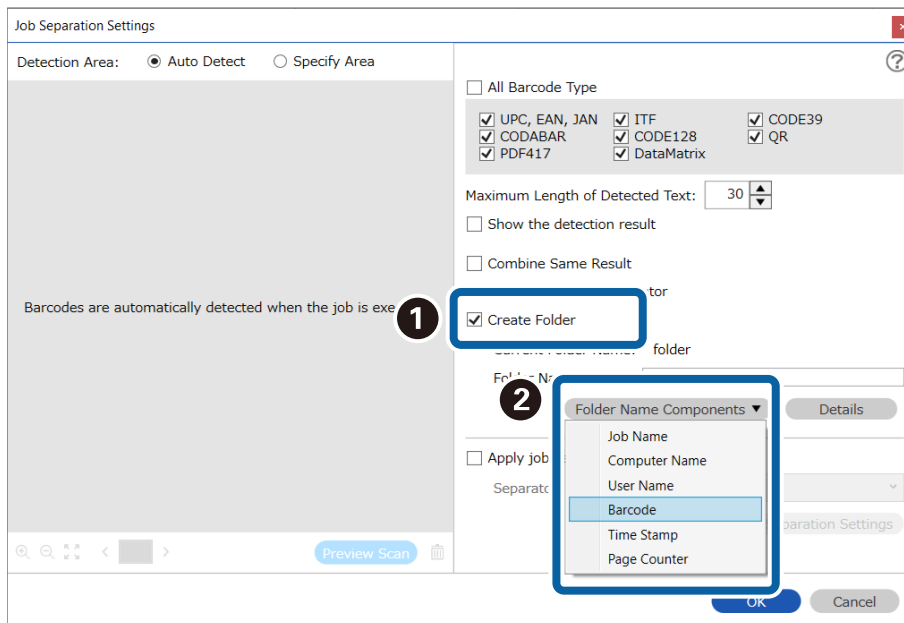

Beolvasás (Testre szabott)

Megjegyzés:

- ❑ A kurzort használhatja annak a helynek a meghatározásához, ahová szeretné hozzáadni a(z) **Könyvtárnév komponenseket**.

Módosíthatja is a komponensek sorrendjét, ha kiválasztja a hozzáadott elemeket és elhúzza/eldobja őket.

Ha törölni szeretne a hozzáadott komponensek közül, akkor válassza ki a megfelelő elemeket, és törölje őket a billentyűzeten lévő **Törlés** gomb segítségével.

- ❑ Amennyiben nagy mennyiségű adatot tartalmazó, 2D-s vonalkódot használ, határozza meg a rendezéshez felhasználni kívánt maximum karakterszámot a(z) **Észlelt szöveg maximális hosszúsága** menüpontban.
- ❑ A vonalkód alapján történő elkülönítés után ha szeretné egyben elmenteni az azonos vonalkód alapján elkülönített képeket, válassza ki a(z) **Ugyanolyan eredmények kombinálása** lehetőséget.
- ❑ Ha nem szükséges elmentenie a vonalkódot tartalmazó oldalt, válassza ki a(z) **Elválasztó oldal törlése** opciót. Az elkülönítést követően törölheti a vonalkódokat tartalmazó oldalakat, és mentheti a fájlt.

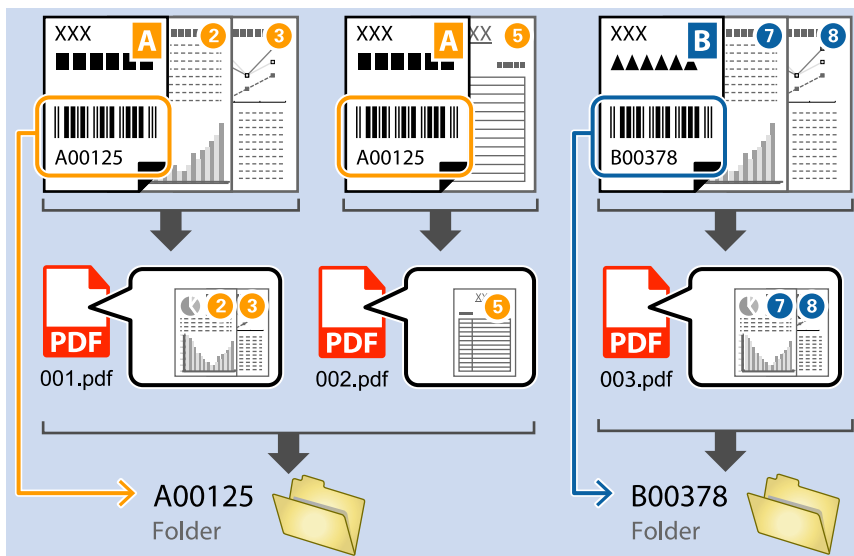

- ❑ Ha szeretné ellenőrizni, hogy a rendszer megfelelően felismerte-e a vonalkódot, válassza ki a(z) **Mutassa a felismerés eredményét** lehetőséget. A felismert terület és szöveg a beolvasás után megjelenő képernyőn ellenőrizhető. Újra meghatározhatja a felismerni kívánt területet, illetve javíthatja is a szöveget.

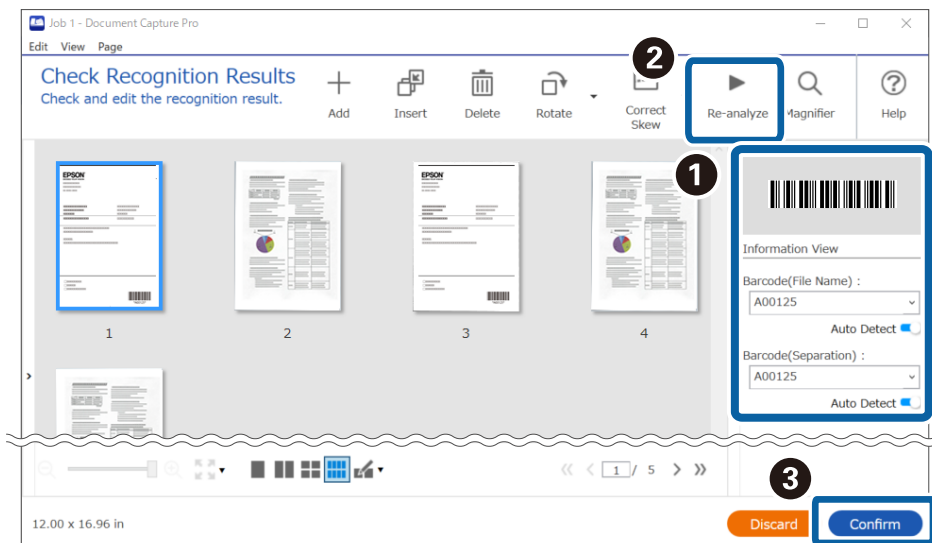

Két szintes mappa létrehozása két vonalkódtípus segítségével

A dokumentumon szereplő két vonalkód-információtípus segítségével két szintes mappát hozhat létre és menthet el.

Ebben a fejezetben azt ismertetjük, hogyan lehet beállítani egy olyan feladatot, amely „létrehoz egy mappát az első vonalkód-információkkal, azután pedig a mappaszerkezetben az első alá létrehoz egy mappát a második vonalkód-információkkal”.

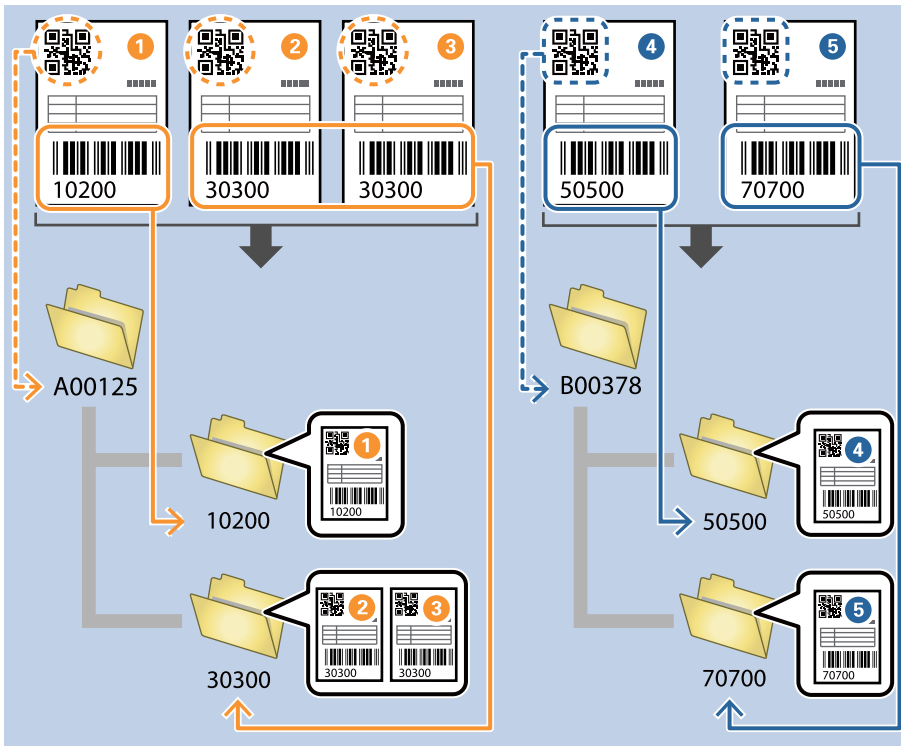

1. Jelenítse meg a(z) **Feladatbeállítások** képernyőt, majd kattintson a(z) **2. Mentés** fülre.

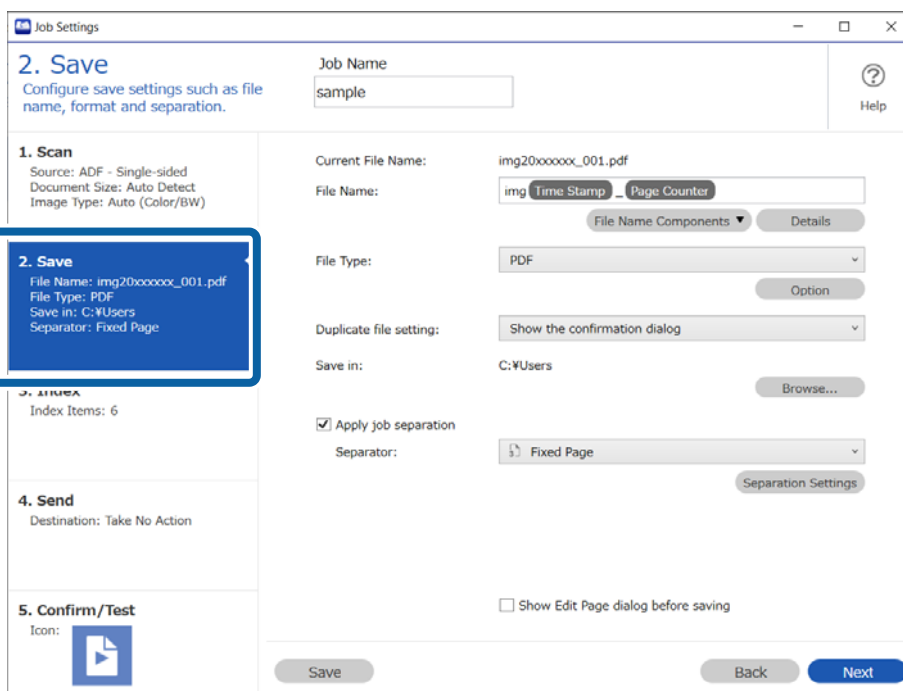

Beolvasás (Testre szabott)

- Válassza ki a **Legyen feladat elkülönítés** lehetőséget, állítsa az **Elválasztó** opciót a **Vonalkód** lehetőségre, majd kattintson a **Elkül. beállítások** elemre.

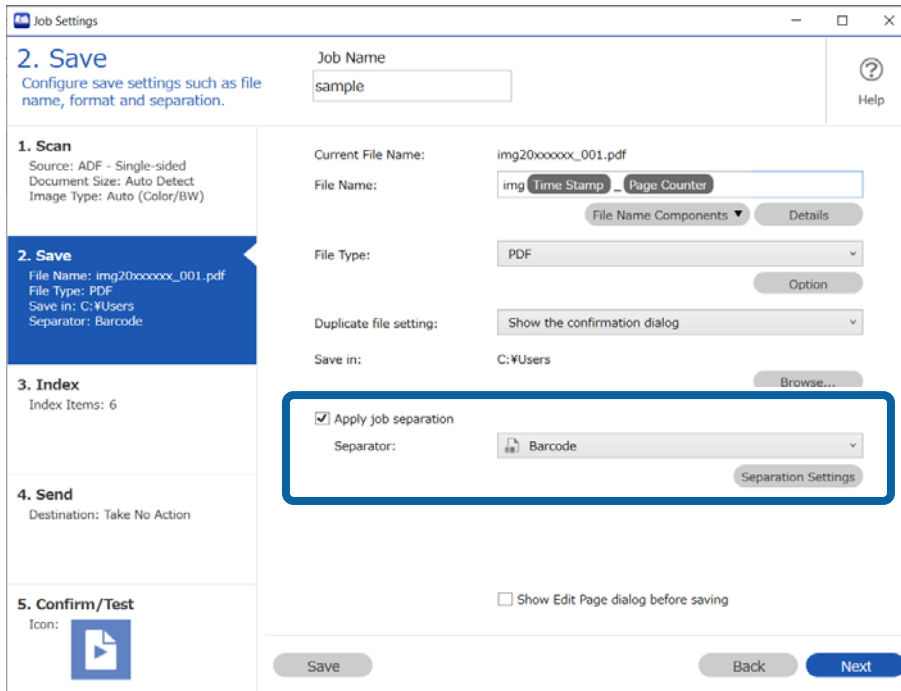

- A(z) **Feladat elkülönítési beállítások** képernyőn válassza ki az első mappához használni kívánt vonalkód típusát.

Törölje a(z) **Minden vonalkódtípus** négyzet jelölését, ha egyesével szeretné a vonalkódtípusokat kiválasztani.

Ebben a példában egy **QR** kódot fogunk kiválasztani.

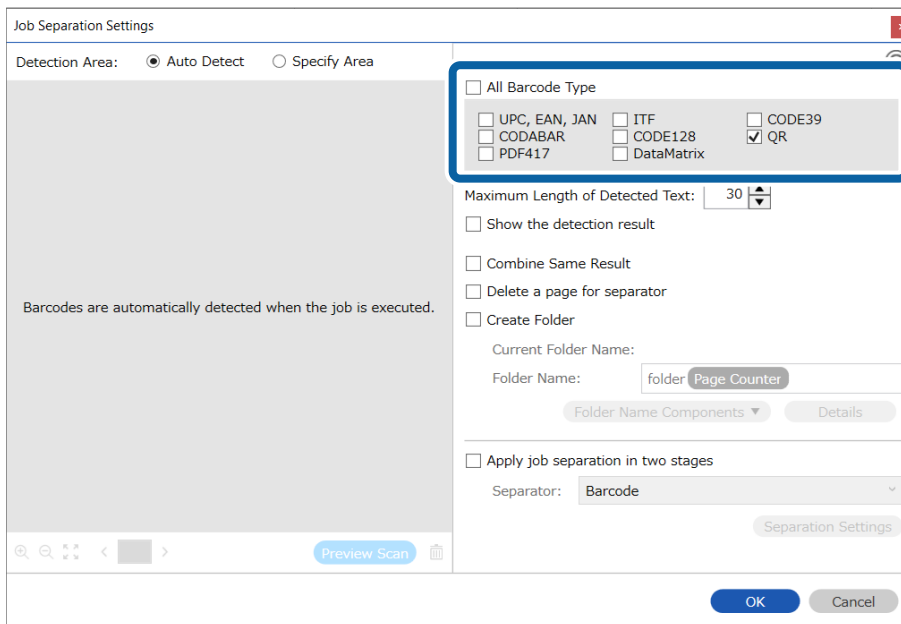

Beolvasás (Testre szabott)

4. Válassza a(z) **Mappa létrehozása** opciót, majd jelölje ki a(z) **Vonalkód** elemet a(z) **Könyvtárnév komponensek** menüből.

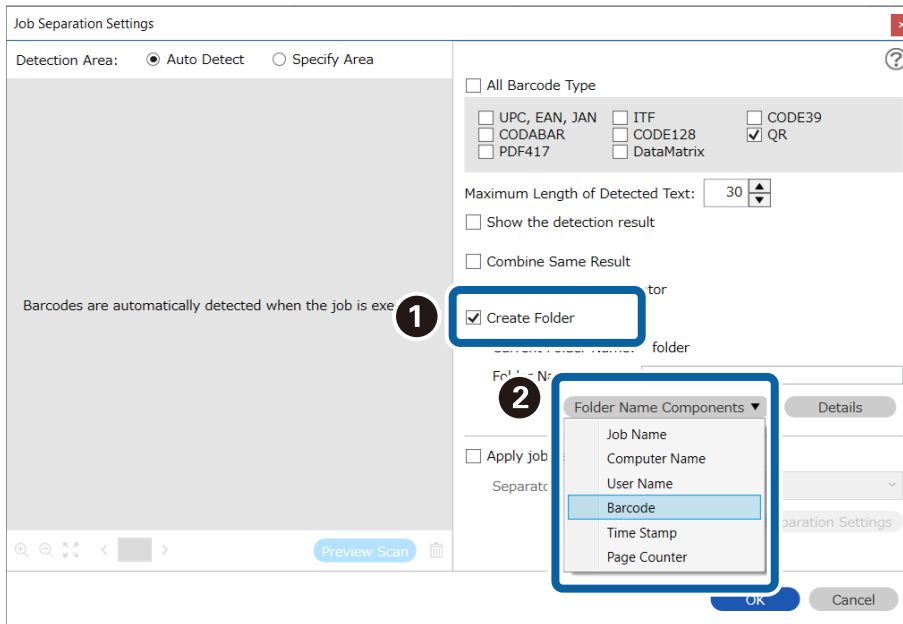

Megjegyzés:

A kurzort használhatja annak a helynek a meghatározásához, ahová szeretné hozzáadni a(z) **Könyvtárnév komponenseket**.

Módosíthatja is a komponensek sorrendjét, ha kiválasztja a hozzáadott elemeket és elhúzza/eldobja őket.

Ha törölni szeretne a hozzáadott komponensek közül, akkor válassza ki a megfelelő elemeket, és törölje őket a billentyűzeten lévő **Törlés** gomb segítségével.

5. Válassza ki a **A feladat elkülönítés alkalmazása két szakaszban** lehetőséget, állítsa az **Elválasztó** opciót a **Vonalkód** lehetőségre, majd kattintson a **Elkül. beállítások** elemre.

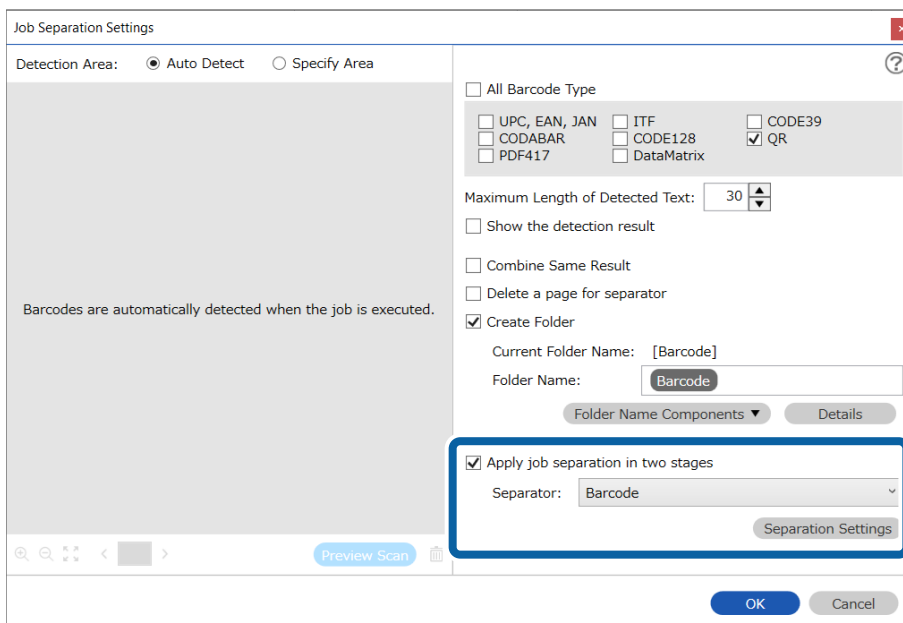

Beolvasás (Testre szabott)

6. Ezenkívül a(z) **Feladatelkülönítési beállítások** képernyőn válassza ki a második mappához használni kívánt vonalkódtípust, válassza ki a(z) **Mappa létrehozása** lehetőséget, válassza ki a(z) **Vonalkód** elemet a(z) **Könyvtárnév komponensek** részben, azután adja hozzá a(z) **Mappanév** lehetőséghez.

Törölje a(z) **Minden vonalkódtípus** négyzet jelölését, ha egyesével szeretné a vonalkódtípusokat kiválasztani. Ebben a példában **CODE128** kódot fogunk kiválasztani.

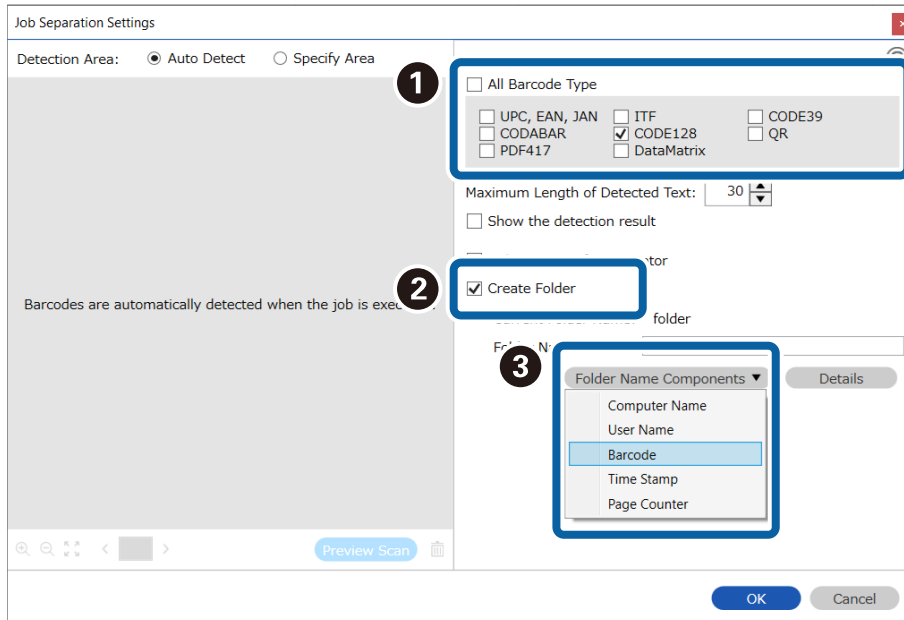

Beolvasás (Testre szabott)

Megjegyzés:

- ❑ A kurzort használhatja annak a helynek a meghatározásához, ahová szeretné hozzáadni a(z) **Könyvtárnév komponenseket**.

Módosíthatja is a komponensek sorrendjét, ha kiválasztja a hozzáadott elemeket és elhúzza/eldobja őket.

Ha törölni szeretne a hozzáadott komponensek közül, akkor válassza ki a megfelelő elemeket, és törölje őket a billentyűzeten lévő **Törlés** gomb segítségével.

- ❑ Amennyiben nagy mennyiségű adatot tartalmazó, 2D-s vonalkódot használ, határozza meg az elkülönítéshez felhasználni kívánt maximum karakterszámot a(z) **Észlelt szöveg maximális hosszúsága** menüpontban.
- ❑ Ha szeretné ellenőrizni, hogy a rendszer megfelelően felismerte-e a vonalkódot, válassza ki a(z) **Mutassa a felismerés eredményét** lehetőséget. A felismert terület és szöveg a beolvasás után megjelenő képernyőn ellenőrizhető. Újra meghatározhatja a felismerni kívánt területet, illetve javíthatja is a szöveget.

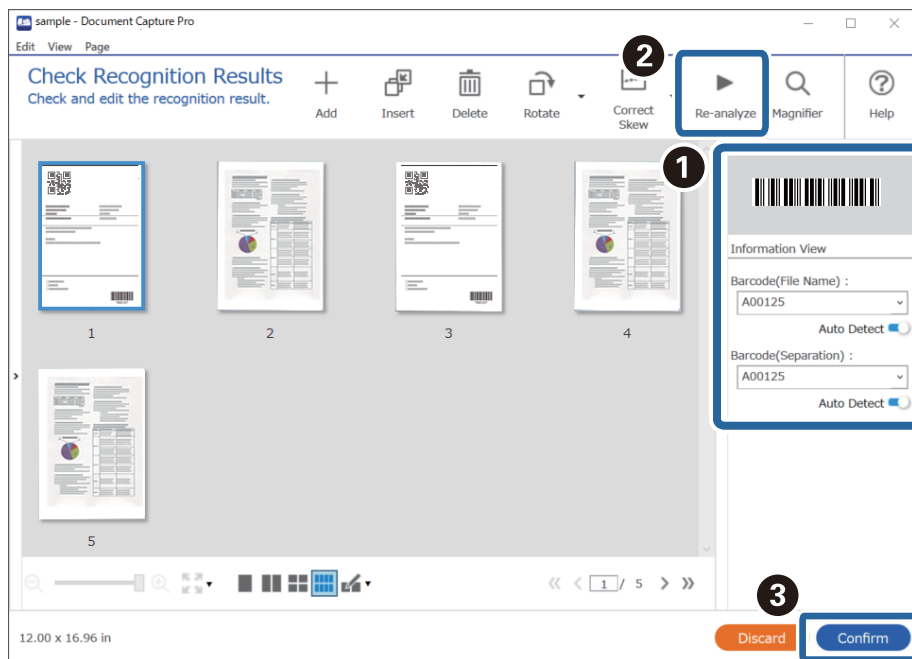

Fájlok mentése a vonalkód karakterinformációit felhasználó fájlnevekkel

A vonalkód-információk segítségével feloszthatja a fájlokat az oldalak szerint, amelyeken a készülék észlelte a vonalkódot, és létrehozhat és menthet mappákat a vonalkódban található szöveginformációk segítségével.

Beolvasás (Testre szabott)

Ez a fejezet tartalmazza a feladatbeállításokat a következő feladathoz: „Vonalkódok szerinti rendezés és fájlok mentése a vonalkódban található szöveginformációkat felhasználó fájlnevekkel”.

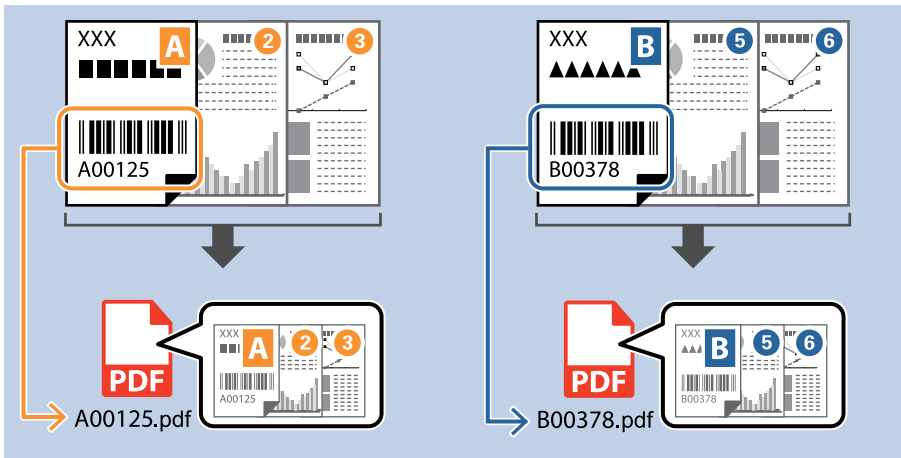

1. Jelenítse meg a(z) **Feladatbeállítások** képernyőt, majd kattintson a(z) **2. Mentés** fülre.

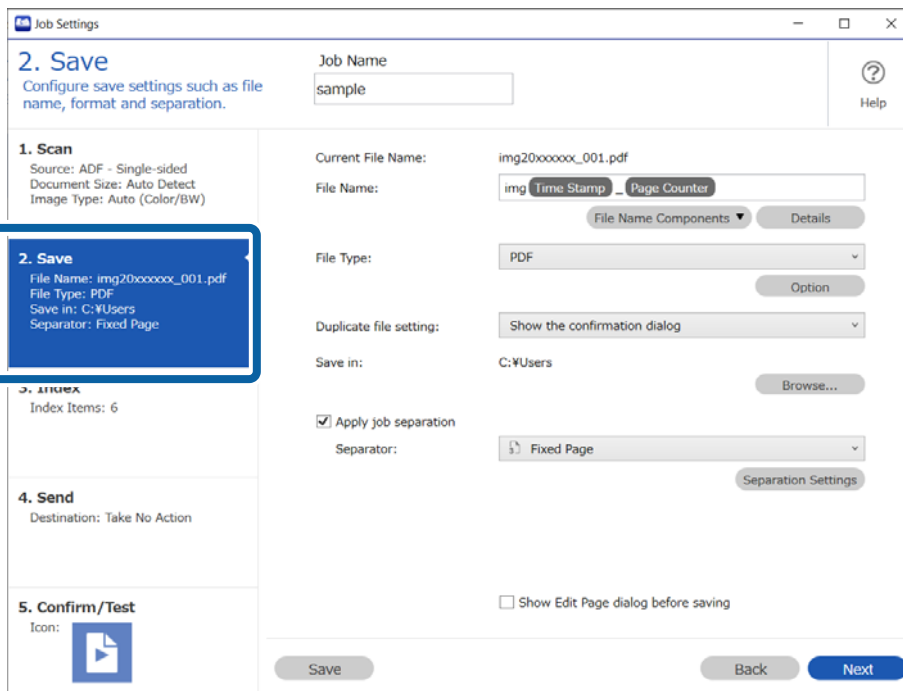

Beolvasás (Testre szabott)

- Válassza ki a(z) **Legyen feladat elkülönítés** lehetőséget, állítsa a(z) **Elválasztó** opciót a(z) **Vonalkód** lehetőségre, majd kattintson a(z) **Elkül. beállítások** elemre.

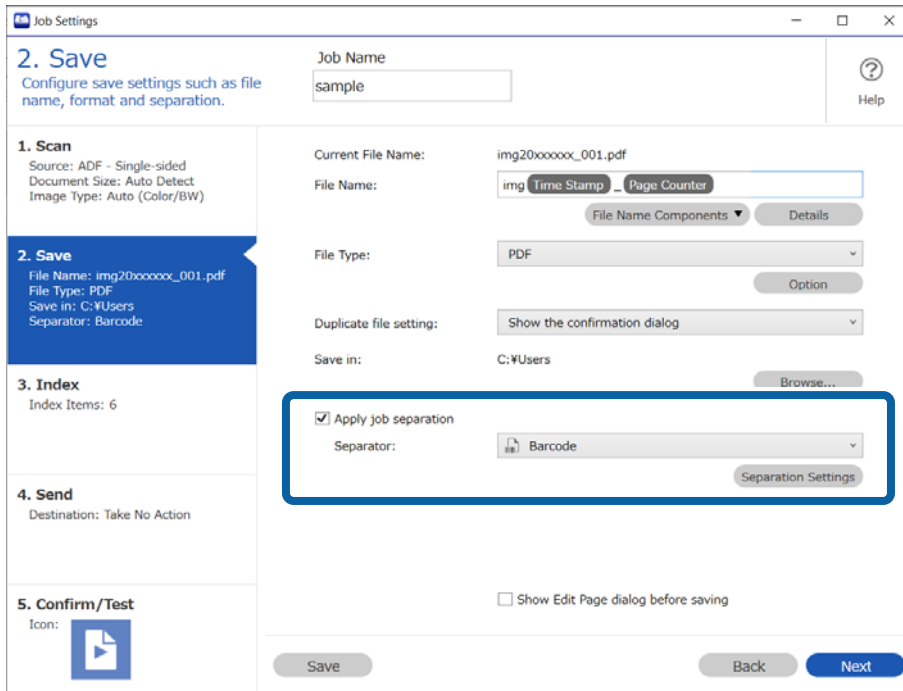

- A(z) **Feladat elkülönítési beállítások** képernyőn válassza ki az első mappához használni kívánt (a dokumentumban található) vonalkód típusát. Kattintson a(z) **OK** elemre a(z) **Feladatbeállítások** képernyőhöz való visszatéréshez.

Az egyéni vonalkódtípusok kiválasztásához törölje a(z) **Minden vonalkódtípus** opciót.

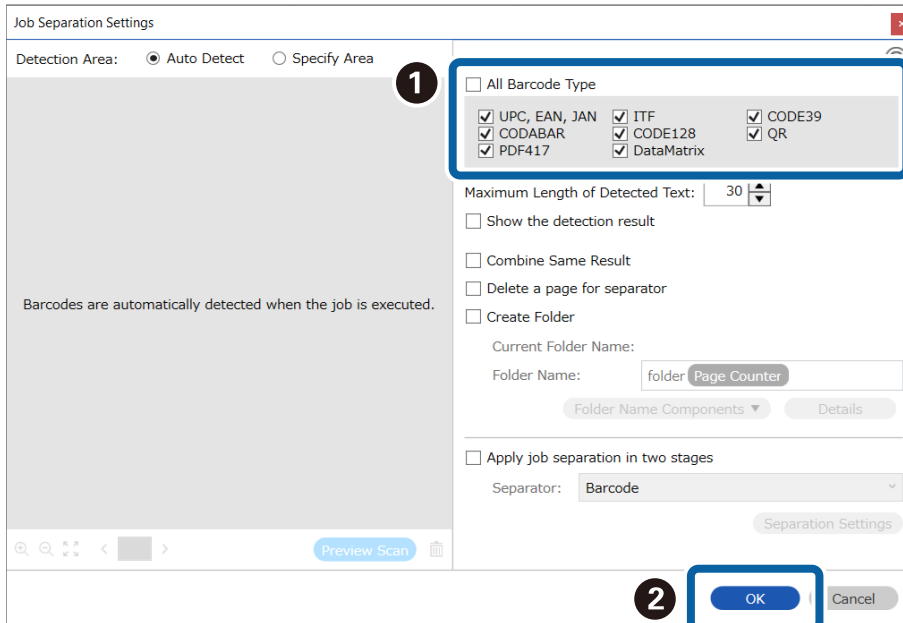

Beolvasás (Testre szabott)

4. Kattintson a(z) **Részletek** elemre.

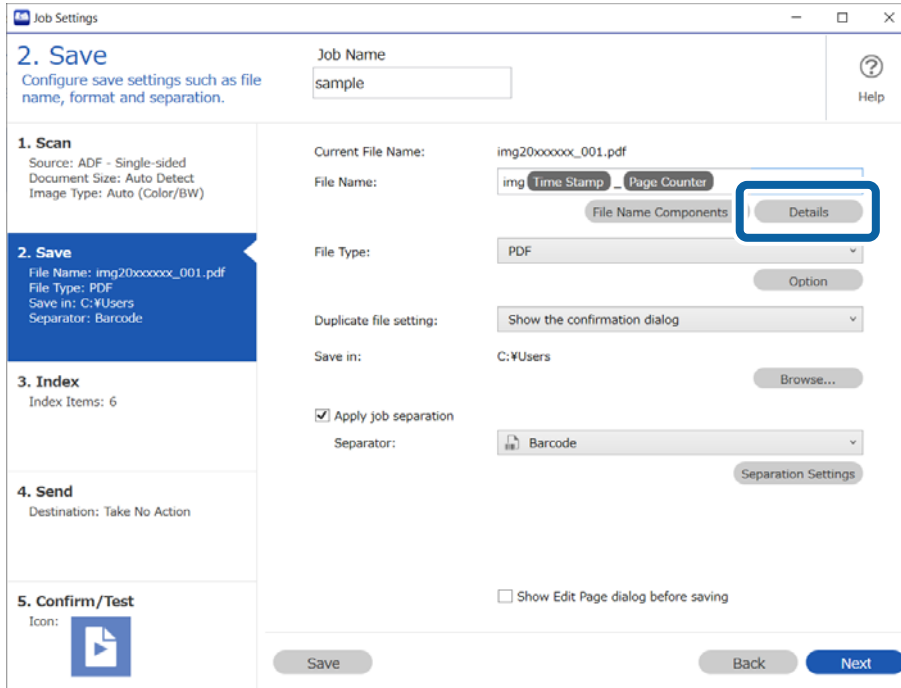

Megjegyzés:

Ahhoz, hogy a(z) **Vonalkód** vagy a(z) **Fájlnév komponensek** lehetőséget ki lehessen választani, adja meg a beállítást a(z) **Részletek** opciónál, majd válassza ki.

5. A(z) **Beállítás-komponens megnevezése** képernyőn kattintson a(z) **Vonalkód** lehetőségre, majd válassza ki a használni kívánt vonalkódtípust (ami az eredetin található).

Állítsa be ugyanazt a vonalkódot a 3. lépésben leírtak szerint.

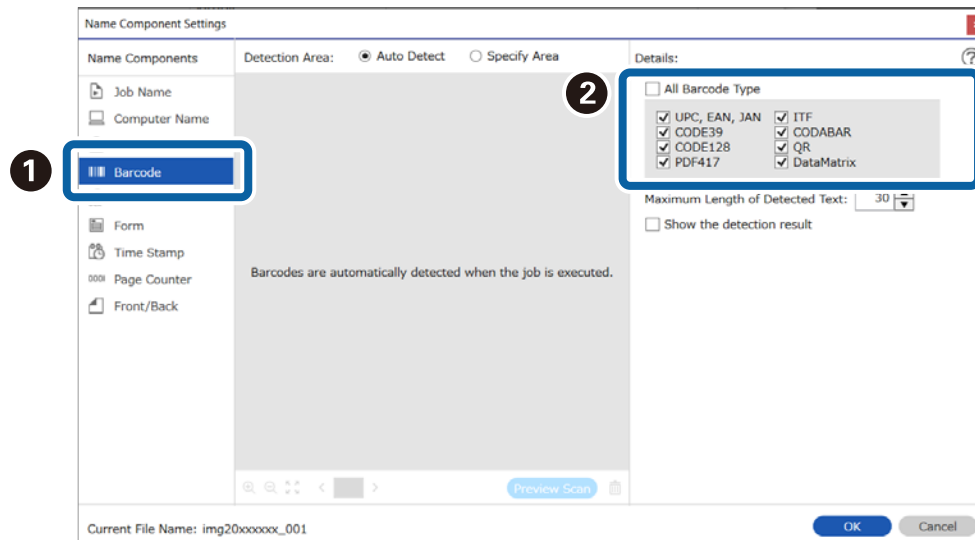

Beolvasás (Testre szabott)

Megjegyzés:

- ❑ Több tájékoztató tétellel rendelkező 2D vonalkód használata esetén ellenőrizze, hogy legfeljebb az **Észlelt szöveg maximális hosszúsága** mezőben meghatározott hosszúságú szöveget adott meg.
- ❑ Válassza ki a **Mutassa a felismerés eredményét** lehetőséget, amellyel ellenőrizheti, hogy a vonalkód szövegét megfelelően felismerte-e a készülék vagy sem. A beolvasás után megjelenő képernyőn ellenőrizheti a felismert területet és szöveget. Újra meghatározhatja a területet és javíthatja a szöveget.

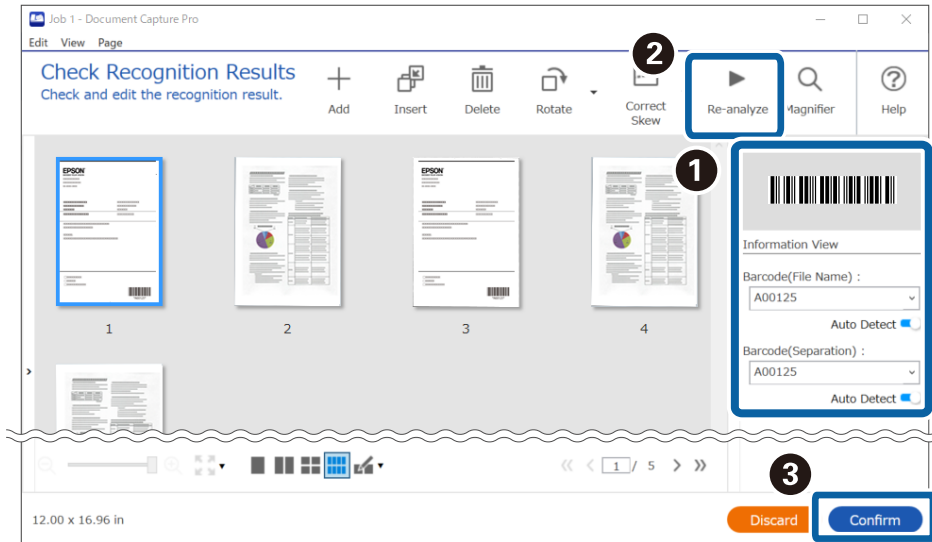

6. Válassza a(z) **Vonalkód** elemet a(z) **Fájlnév komponensek** menüből.

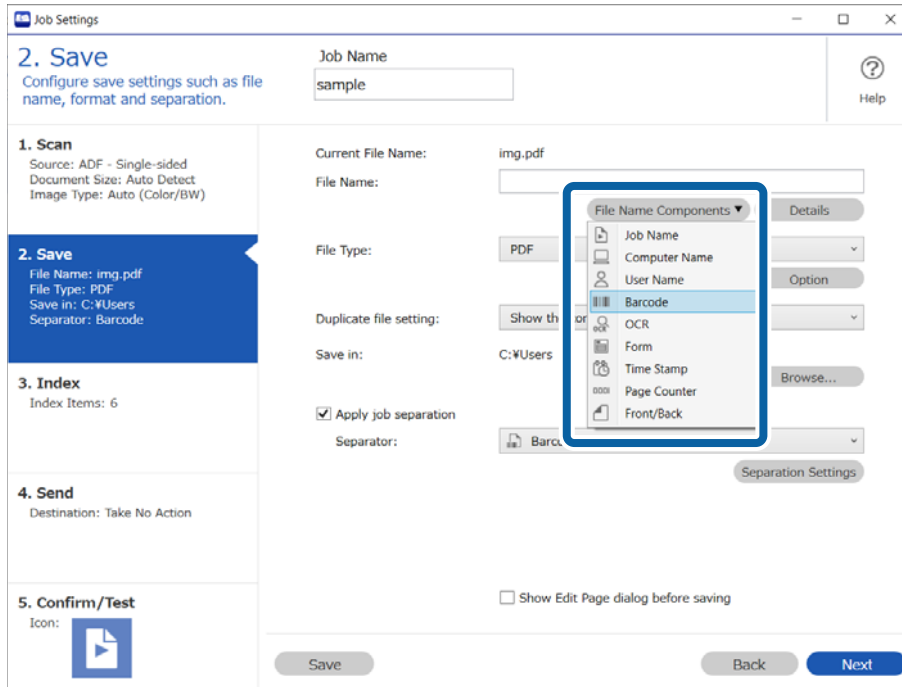

Vonalkód adja hozzá a rendszer a(z) **Fájlnév** elemhez.

Beolvasás (Testre szabott)

Megjegyzés:

Megadhatja, hogy a **Fájlnev komponensek** melyik pontnál legyen beszúrva a kurzorral.

A hozzáadott elemeket igény szerint elhúzhatja a sorrend módosításához.

A hozzáadott elemek törléséhez válassza ki a megfelelő elemeket, és törölje őket a billentyűzeten lévő **Törlés gomb** segítségével.

Mappák létrehozása és mentése OCR (optikai karakterfelismerés) karakterek segítségével

Megjegyzés:

Az aktuálisan használt szkennertől függően előfordulhat, hogy bizonyos elemek és beállítások nem állnak rendelkezésre.

Az OCR funkcióval (észleli a szöveges információkat a beolvasott képben, majd azokat szöveges adatokká alakítja) kiolvashatja a szöveget egy meghatározott területről, szétszhatja a fájlt ezzel a szöveggel, valamint létrehozhat és elmenthet egy mappát.

Ez a fejezet tartalmazza a feladatbeállításokat a „Mappa létrehozása és mentése OCR (optikai karakterfelismerés) szövegbeolvasás segítségével” feladathoz.

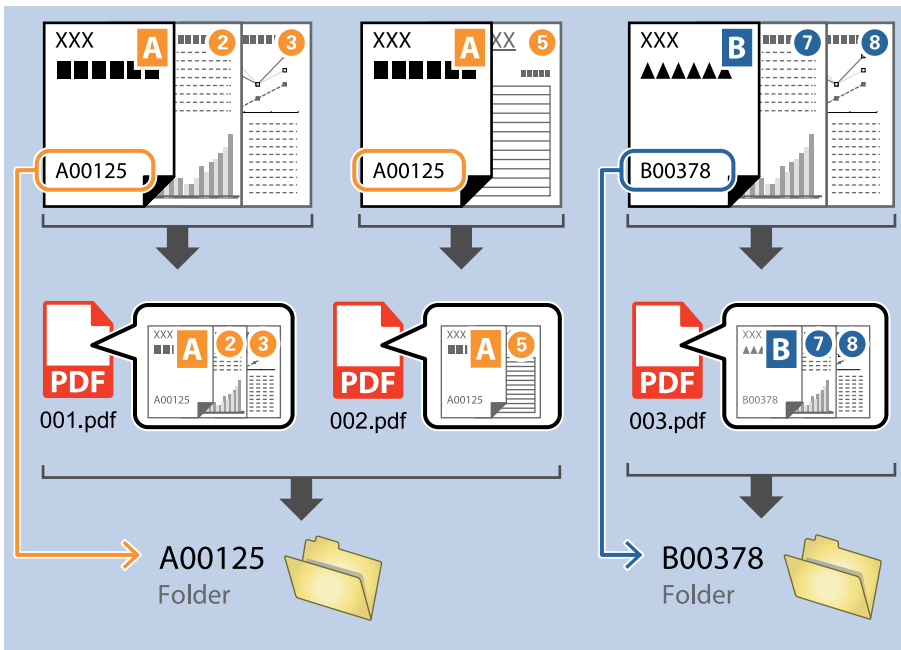

Beolvasás (Testre szabott)

- Jelenítse meg a(z) **Feladatbeállítások** képernyőt, majd kattintson a(z) **2. Mentés** fülre.

- Job Name:** sample
- Current File Name:** img20xxxxxx_001.pdf
- File Name:** img Time Stamp Page Counter
- File Type:** PDF
- Duplicate file setting:** Show the confirmation dialog
- Save in:** C:\Users
- Apply job separation**
- Separator:** Fixed Page
- Show Edit Page dialog before saving

Buttons at the bottom include 'Save', 'Back', and 'Next'.

- Válassza ki a(z) **Legyen feladatkülönítés** lehetőséget, állítsa be a(z) **OCR** lehetőséget a(z) **Elválasztó** beállításaként, majd kattintson a(z) **Elkül. beállítások** elemre.

- Separator:** OCR

Buttons at the bottom include 'Save', 'Back', and 'Next'.

Beolvasás (Testre szabott)

3. A(z) **Feladatelkülönítési beállítások** képernyőn válassza ki a felolvasott szöveg típusát a(z) **Felismerendő szöveg** részben. Válassza a(z) **Mappa létrehozása** opciót, majd jelölje ki a(z) OCR elemet a(z) Könyvtárnév komponensek menüből.

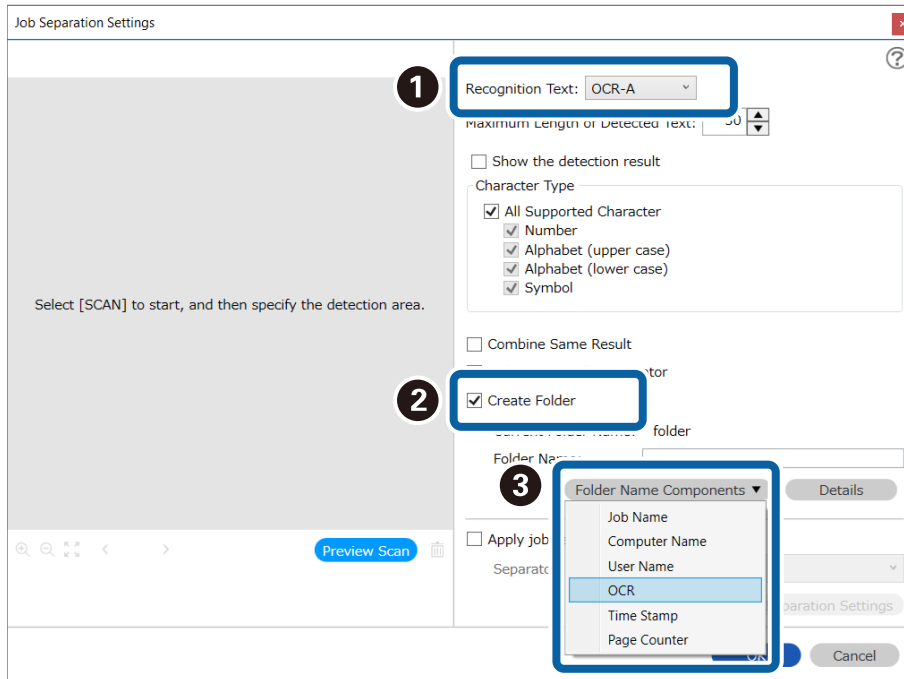

A(z) **OCR** hozzáadásra kerül a(z) **Mappanév** elemhez.

Megjegyzés:

A kurzort használhatja annak a helynek a meghatározásához, ahová szeretné hozzáadni a(z) **Könyvtárnév komponensek** elemet.

Módosíthatja is a komponensek sorrendjét, ha kiválasztja a hozzáadott elemeket és elhúzza/eldobja őket.

Ha törölni szeretne a hozzáadott komponensek közül, akkor válassza ki a megfelelő elemeket, és törölje őket a billentyűzeten lévő **Törlés** gomb segítségével.

Beolvasás (Testre szabott)

4. Az OCR (optikai karakterfelismerés) felismerési terület meghatározásához helyezze az eredetiket a lapolvasóra, majd kattintson a(z) **Beolvasás** gombra.

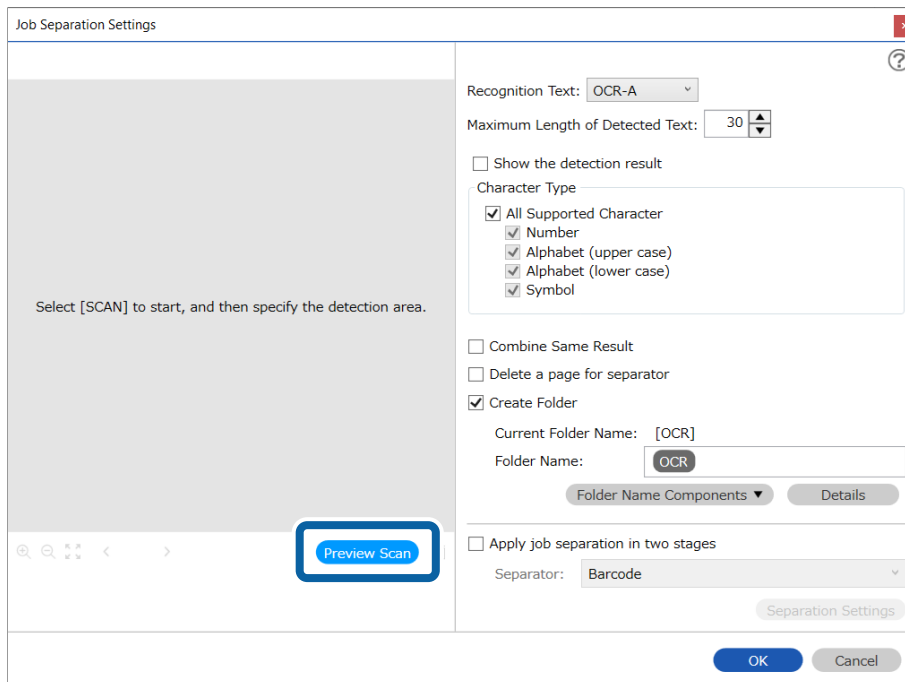

5. Kattintson a(z) **OK** elemre a(z) Beolvasási beállítások képernyőn.

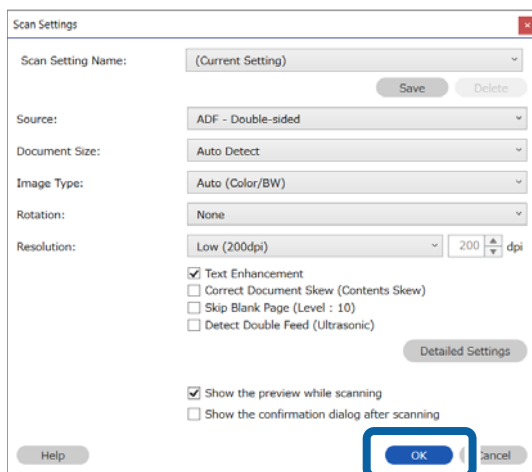

Beolvasás (Testre szabott)

6. A beolvasott előnézeti képen határozza meg a szövegfelismerési területet. Kattintson, majd húzza el az egérmutatót a kezdési pontról. Megjelenik egy kék doboz, amivel meghatározhatja a területet.

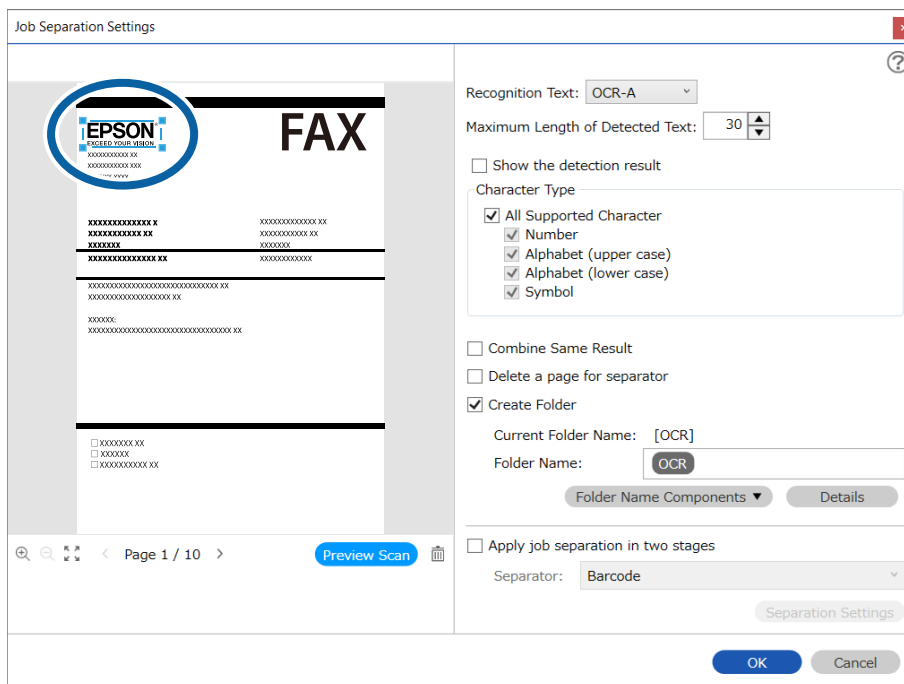

Beolvasás (Testre szabott)

Megjegyzés:

- ❑ **Észlelt szöveg maximális hossza:** lehetővé teszi annak meghatározását, hogy legfeljebb hány karaktert lehessen olvasni az észlelt területen, majd azokat felhasználni a mappaévéhez.
- ❑ Ha az OCR szöveges információkkal történő szétválasztást követően szeretné együtt elmenteni az összes olyan képet, amelyeket ugyanaz a szöveges információ választ szét, akkor válassza a(z) **Ugyanolyan eredmények kombinálása** lehetőséget.
- ❑ Ha nem kell mentenie a szétválasztáshoz használt oldalt, válassza a(z) **Elválasztó oldal törlése** opciót. A szétválasztást követően törölheti a felesleges oldalakat, és mentheti a fájlt.

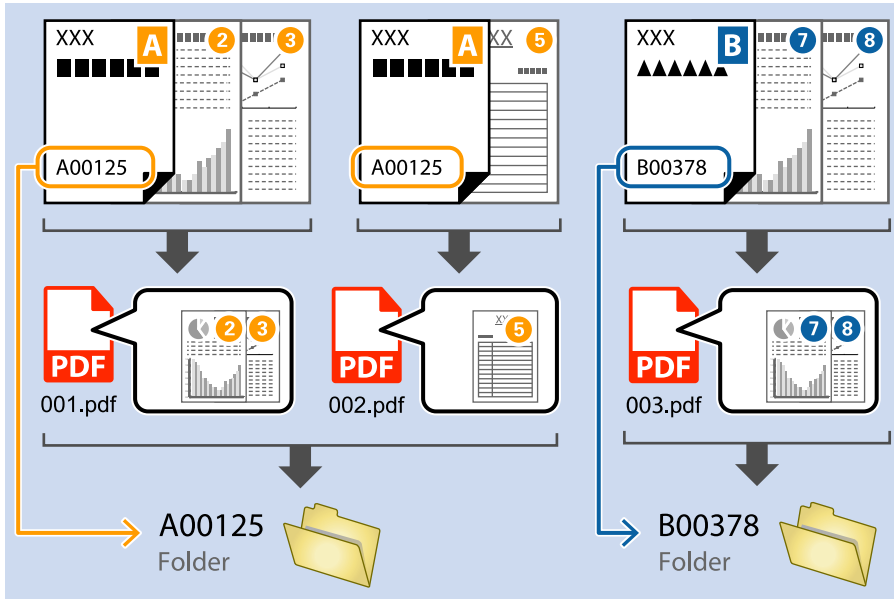

- ❑ Ha szeretné ellenőrizni, hogy a rendszer helyesen ismerte-e fel a szöveget, akkor válassza a(z) **Mutassa a felismerés eredményét** lehetőséget. A beolvasás után megjelenő képernyőn ellenőrizheti a felismert területet és szöveget. Újra meghatározhatja az észlelési területet, valamint javíthatja a szöveget.

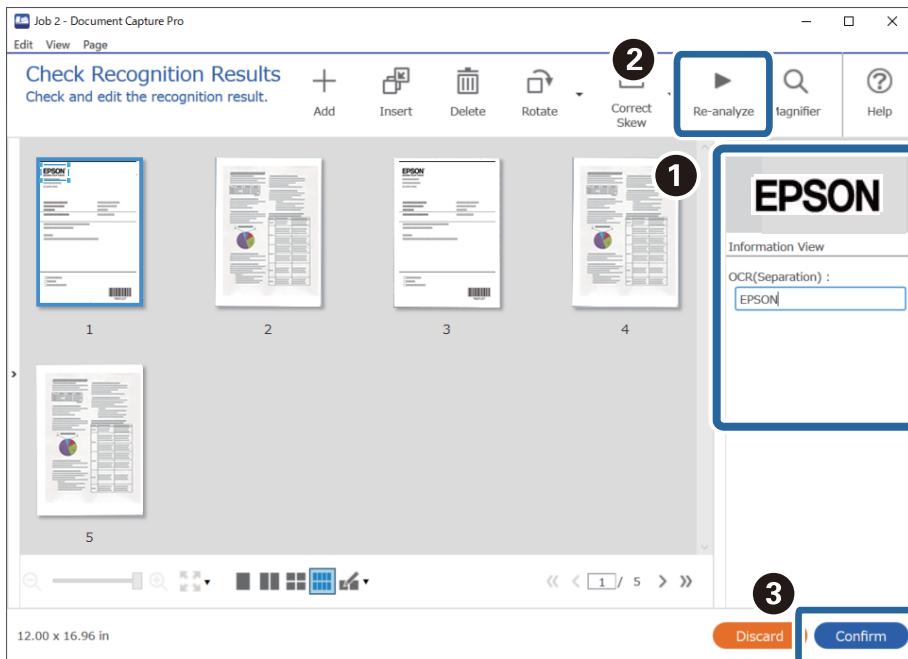

OCR (optikai karakterfelismerés) karaktereket használó fájlnevek mentése

Megjegyzés:

Az aktuálisan használt szkennertől függően előfordulhat, hogy bizonyos elemek és beállítások nem állnak rendelkezésre.

Az OCR funkcióval (észleli a szöveges információkat a beolvasott képen, majd azokat szöveges adatokká alakítja) kiolvashatja a szöveget egy meghatározott területről, szétszthatja a fájlt ezzel a szöveggel, valamint létrehozhat és elmenthet egy mappát.

Ez a szakasz a „Saving using text in the file name read by OCR” (OCR-rel felismert szöveget tartalmazó fájlnévvel történő mentés) opcióra vonatkozó feladatbeállításokat ismerteti.

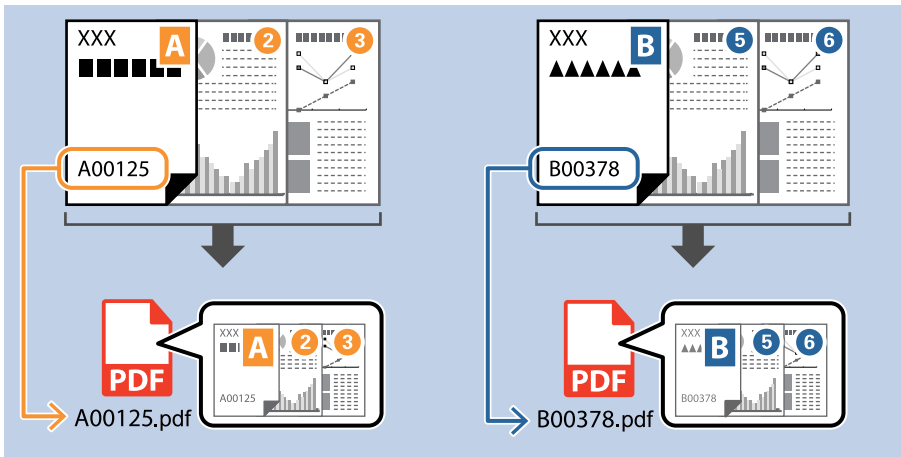

1. Jelenítse meg a(z) **Feladatbeállítások** képernyőt, majd kattintson a(z) **2. Mentés** fülre.

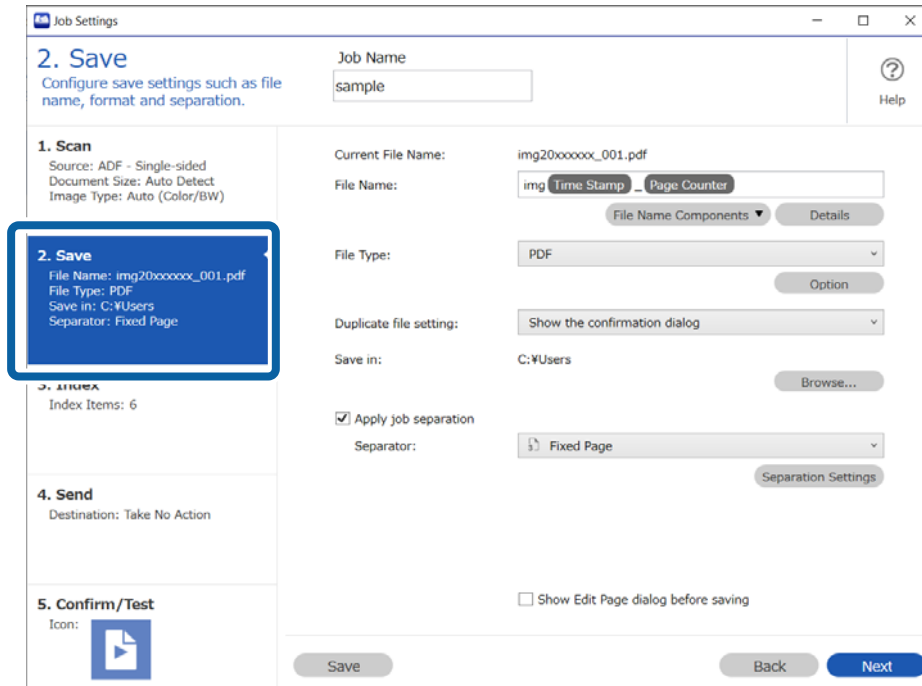

Beolvasás (Testre szabott)

- Válassza ki a **Legyen feladat elkülönítés** lehetőséget, állítsa az **Elválasztó** opciót a **OCR** lehetőségre, majd kattintson a **Elkül. beállítások** elemre.

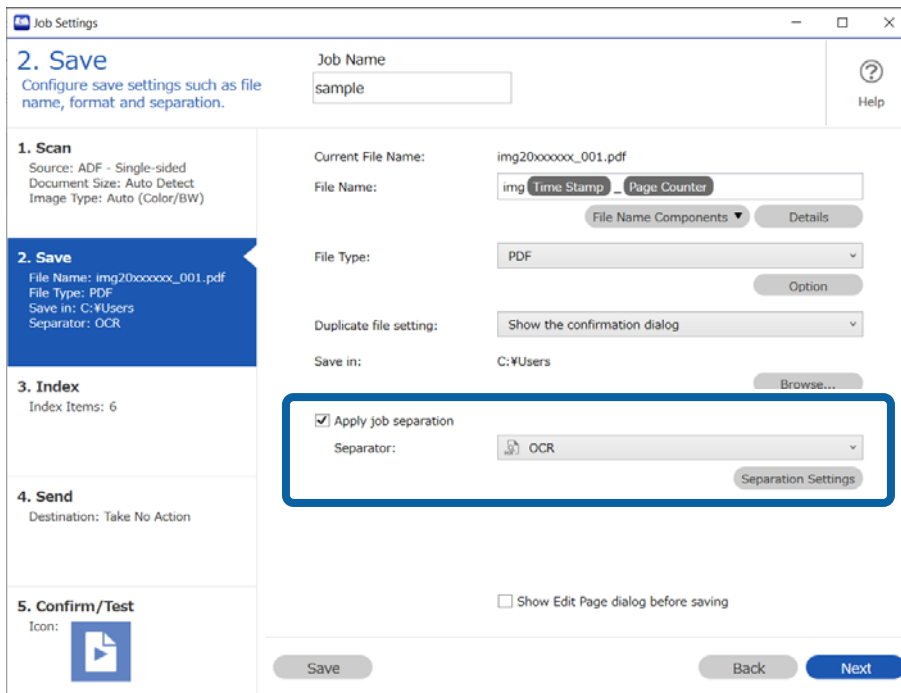

- A(z) **Feladat elkülönítési beállítások** képernyőn válassza ki a felolvasott szöveg típusát a(z) **Felismerendő szöveg** részben.

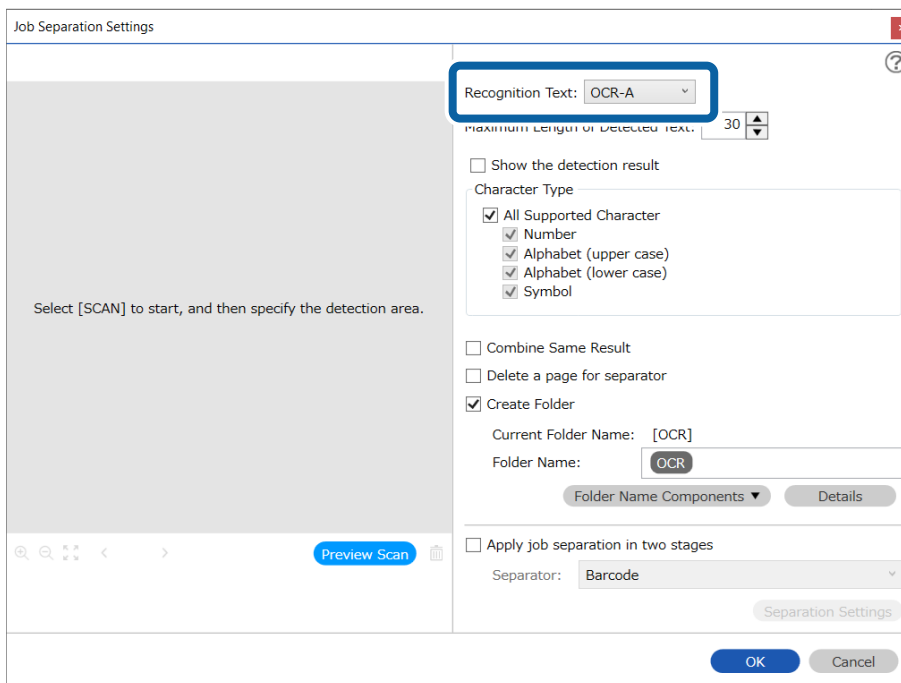

Beolvasás (Testre szabott)

4. Az OCR (optikai karakterfelismerés) felismerési terület meghatározásához helyezze az eredetiket a lapolvasóra, majd kattintson a(z) **Beolvasás** gombra.

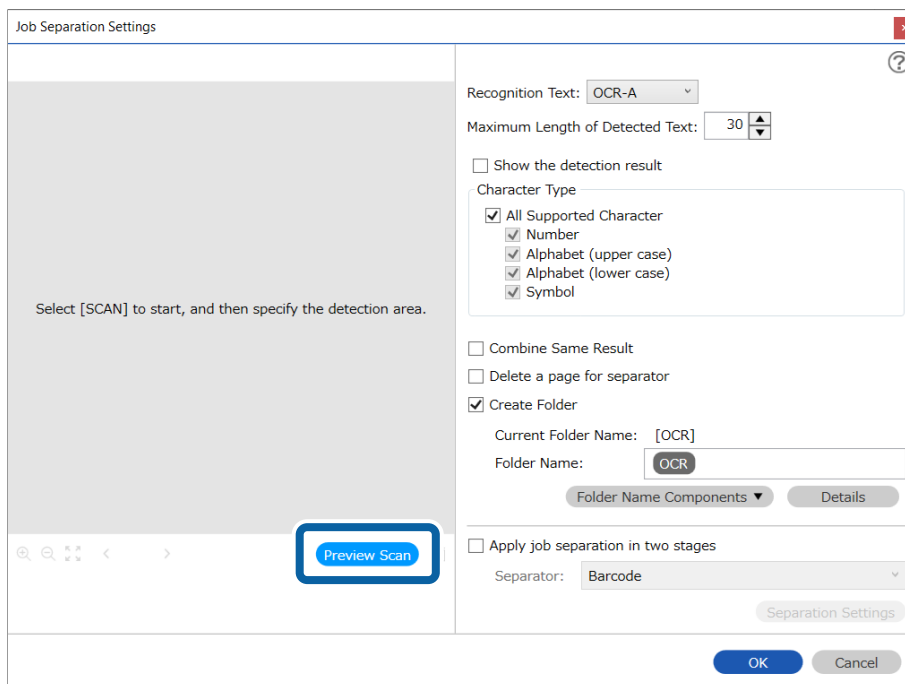

5. Kattintson a(z) **OK** elemre a(z) Beolvasási beállítások képernyőn.

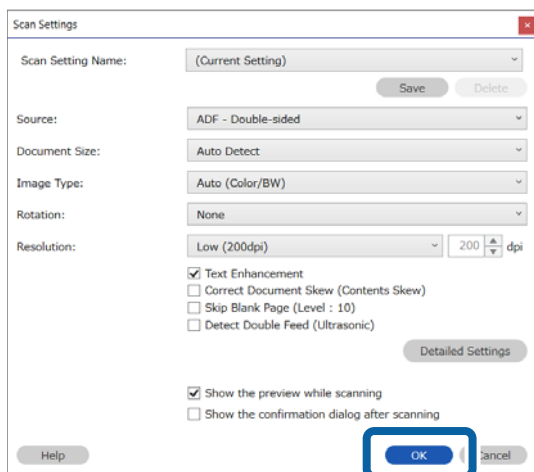

Beolvasás (Testre szabott)

6. A beolvasott előnézeti képen határozza meg a szövegfelismerési területet. Kattintson, majd húzza el az egérmutatót a kezdési pontról. Megjelenik egy kék doboz, amivel meghatározhatja a területet. Kattintson a(z) OK elemre a(z) Feladatbeállítások képernyőhöz való visszatéréshez.

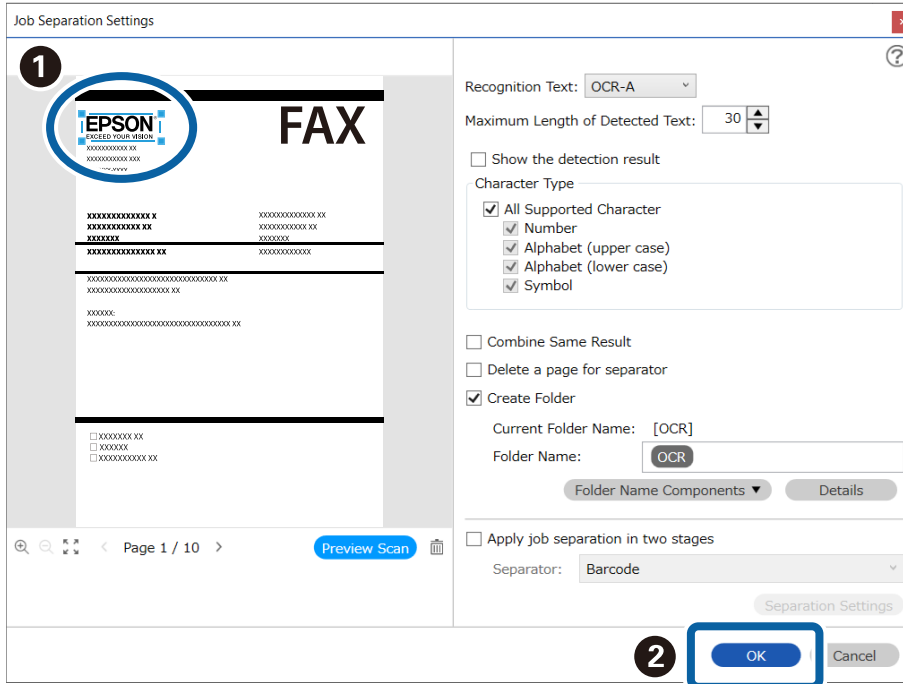

7. Kattintson a(z) **Részletek** elemre.

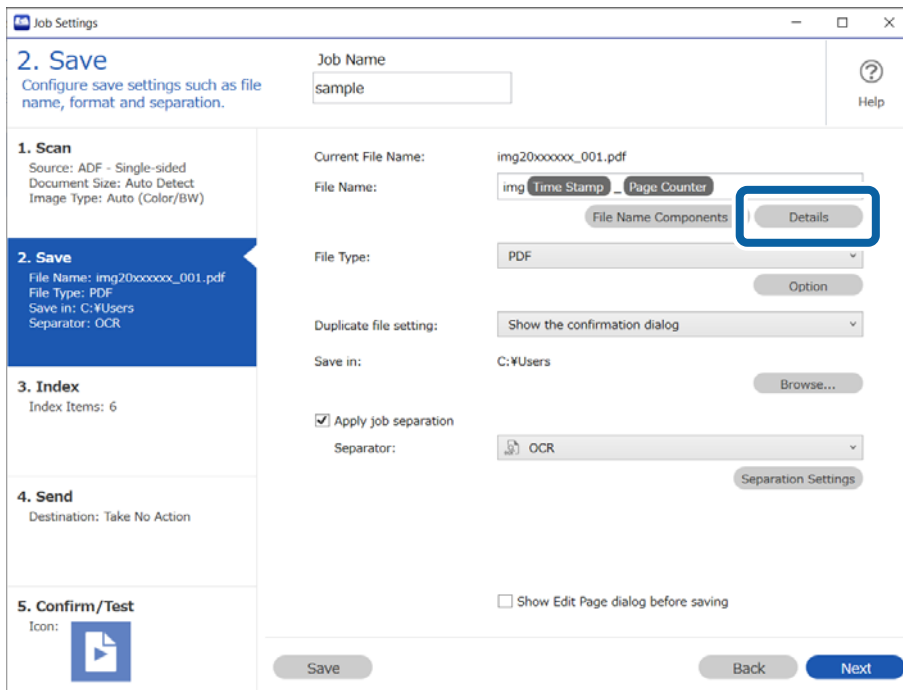

Megjegyzés:

Ha szeretné kiválasztani a(z) **OCR** lehetőséget a(z) **Fájlnév komponensek** részben, akkor előtte beállításokat kell végeznie a(z) **Részletek** részben.

Beolvasás (Testre szabott)

8. Válassza ki a(z) **OCR** elemet a(z) **Beállítás-komponens megnevezése** képernyőn, majd válassza ki a felolvasott szöveg típusát a(z) **Felismerendő szöveg** részben.

Állítsa a beolvasandó szöveg típusát ugyanarra a beállításra, mint ami a 3. lépésben szerepel.

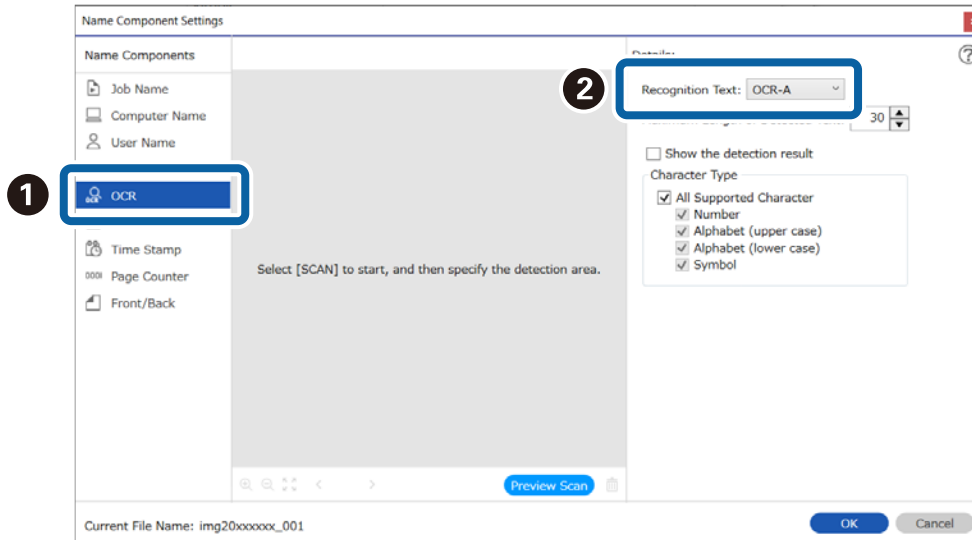

9. Az OCR (optikai karakterfelismerés) felismerési terület meghatározásához helyezze az eredetiket a lapolvasóra, majd kattintson a(z) **Beolvasás** gombra.

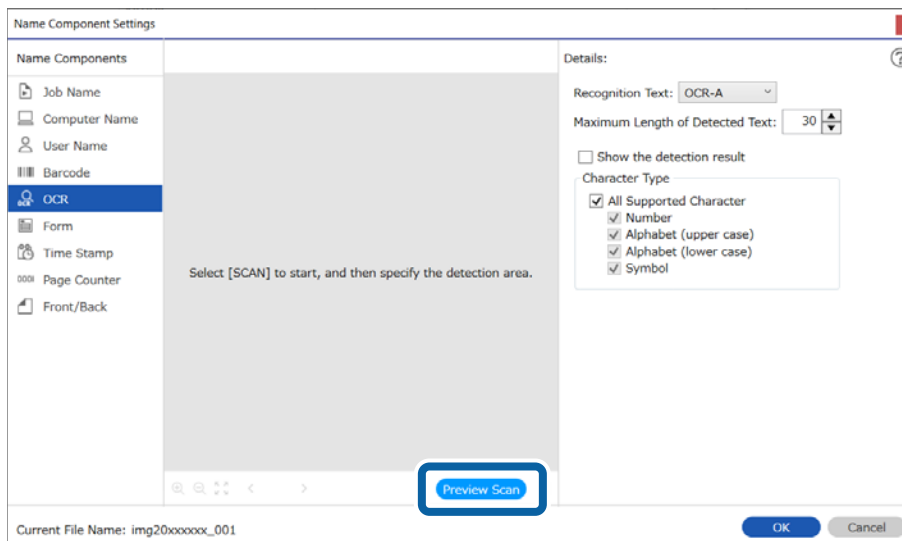

Beolvasás (Testre szabott)

10. Kattintson a(z) **OK** elemre a(z) Beolvasási beállítások képernyőn.

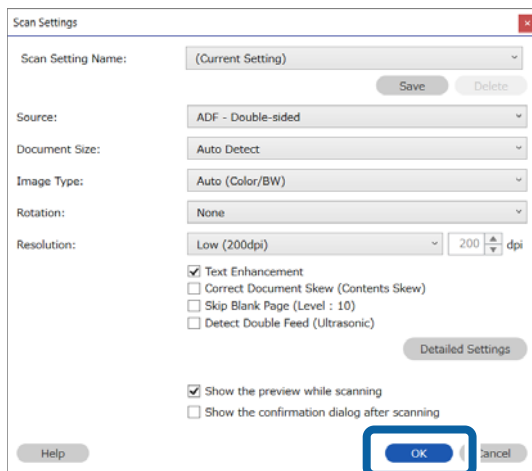

11. A beolvasott előnézeti képen határozza meg a szövegfelismerési területet. Kattintson, majd húzza el az egérmutatót a kezdési pontról. Megjelenik egy kék doboz, amivel meghatározhatja a területet.

Határozza meg ugyanazt a területet, mint a 6. lépésben.

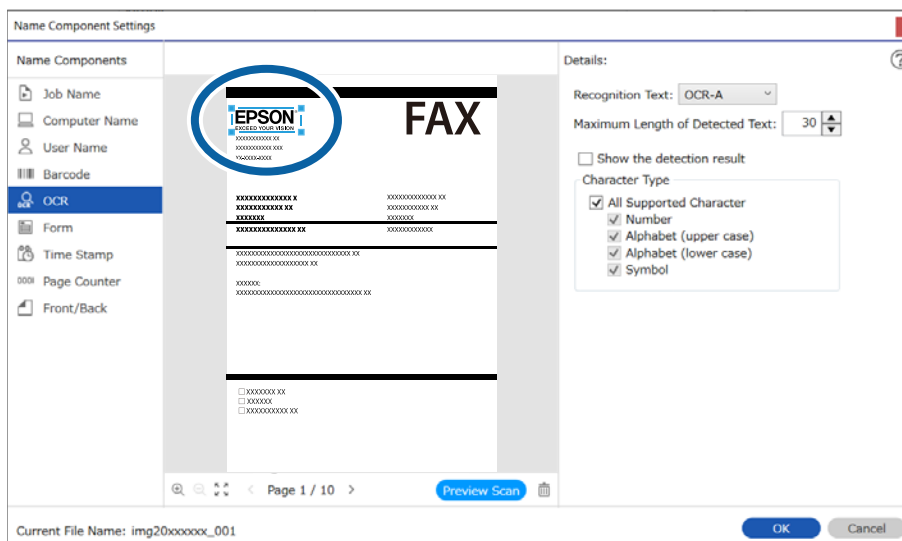

Beolvasás (Testre szabott)

Megjegyzés:

- ❑ **Észlelt szöveg maximális hosszúsága:** lehetővé teszi annak meghatározását, hogy legfeljebb hány karaktert lehessen olvasni az észlelt területen, majd azokat felhasználni a fájlnevhez.
- ❑ Ha szeretné ellenőrizni, hogy a rendszer helyesen ismerte-e fel a szöveget, akkor válassza a(z) **Mutassa a felismerés eredményét** lehetőséget. A beolvasás után megjelenő képernyőn ellenőrizheti a felismert területet és szöveget. Újra meghatározhatja az észlelési területet, valamint javíthatja a szöveget.

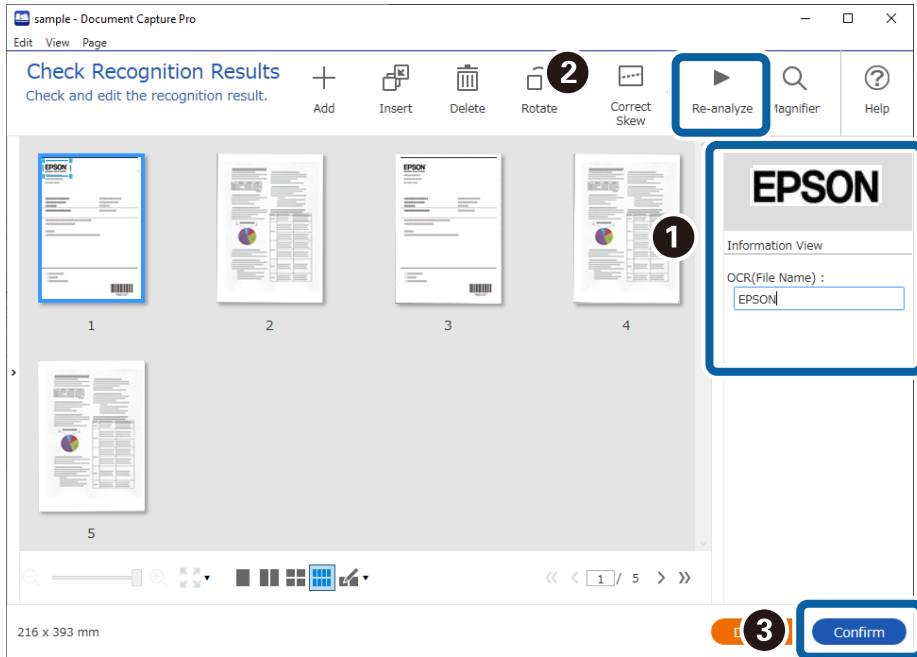

12. Válassza ki a **OCR** lehetőséget a **Fájlnev komponensek** menüből.

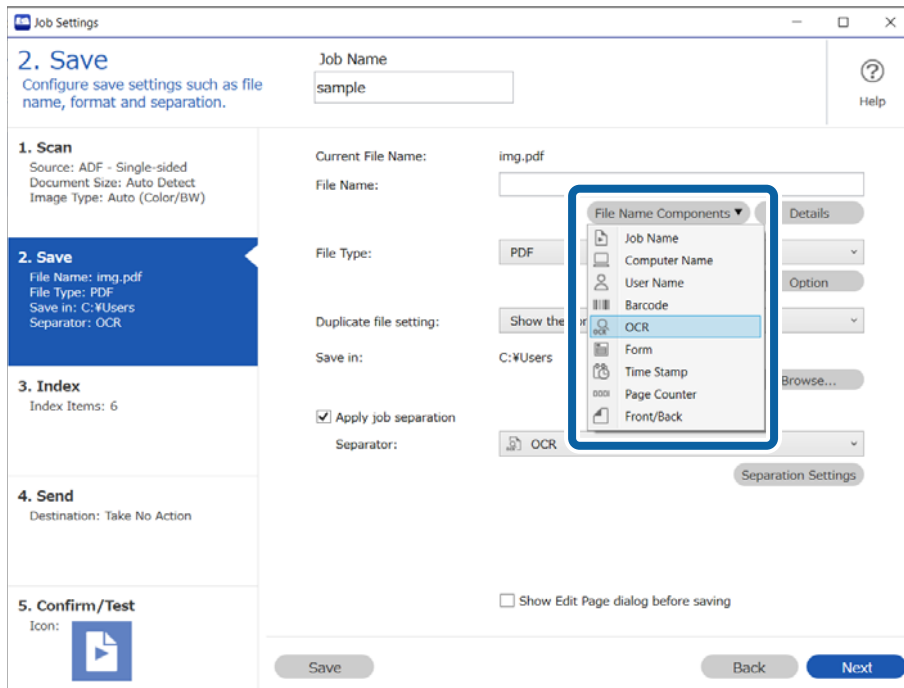

Beolvasás (Testre szabott)

Megjegyzés:

A kurzort használhatja annak a helynek a meghatározásához, ahová szeretné hozzáadni a(z) **Fájlnév komponensek** elemet.

Módosíthatja is a komponensek sorrendjét, ha kiválasztja a hozzáadott elemeket és elhúzza/eldobja őket.

Ha törölni szeretne a hozzáadott komponensek közül, akkor válassza ki a megfelelő elemeket, és törölje őket a billentyűzeten lévő **Törlés** gomb segítségével.

Mappák létrehozása és mentése az egyes formákhoz

Regisztrált formaadatok használatakor elkülönítheti a beolvasott adatokat formátípus szerint és létrehozhat, illetve menthet mappákat.

Ez a szakasz ismerteti a feladatbeállításokat a következőhöz: „Forma szerinti elkülönítés és mentés a formátípus mappanévként való használatával”.

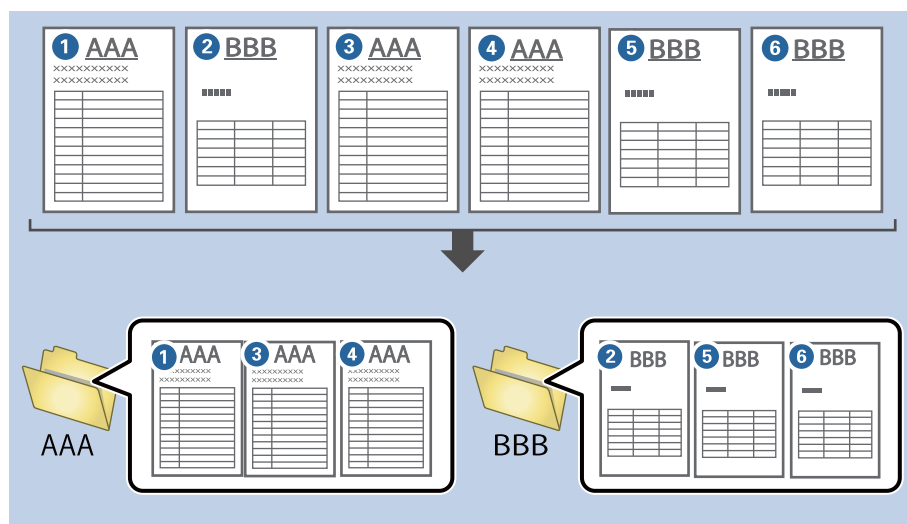

Beolvasás (Testre szabott)

- Jelenítse meg a(z) **Feladatbeállítások** képernyőt, majd kattintson a(z) **2. Mentés** fülre.

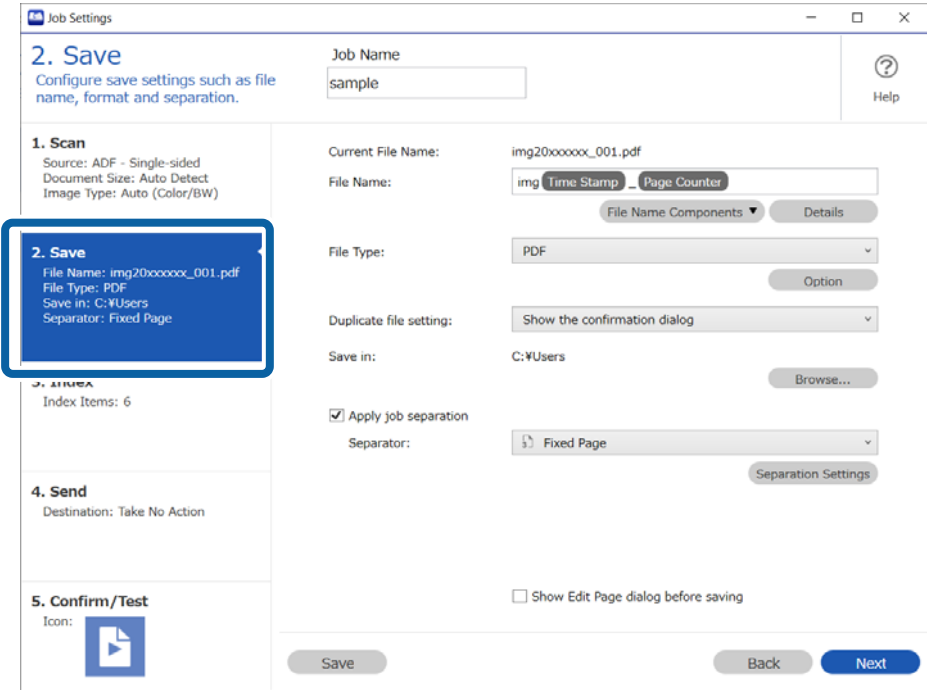

- Válassza ki a(z) **Legyen feladatkülönítés** lehetőséget, válassza a(z) **Forma** a(z) **Elválasztó** menüben, majd kattintson a(z) **Elkül. beállítások** elemre.

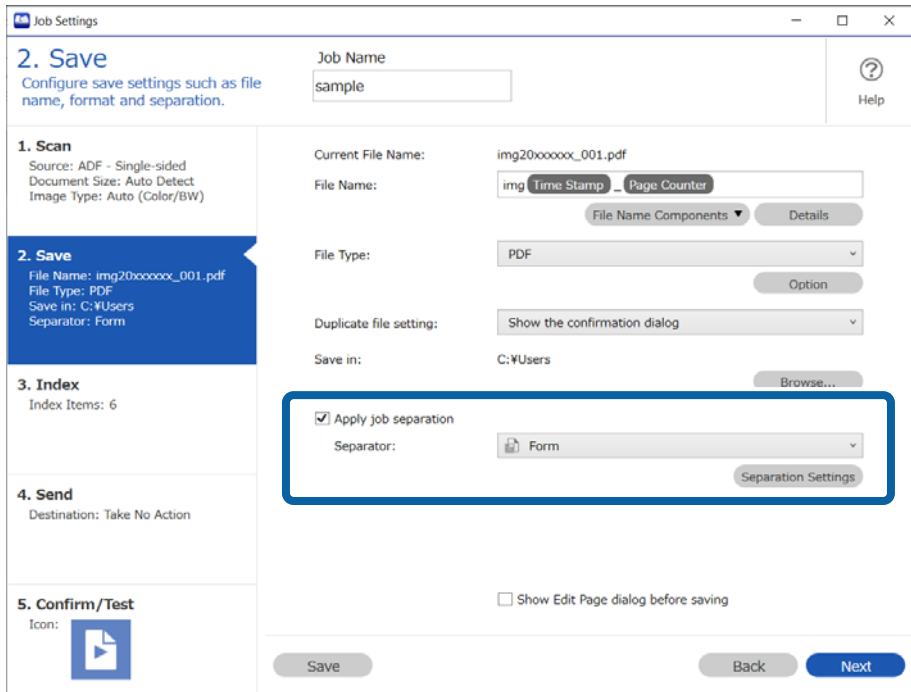

Beolvasás (Testre szabott)

3. Kattintson a(z) **Hozzáadás** elemre a(z) Feladatelkülönítési beállítások képernyőn.

Megjegyzés:

Ha már regisztrált formát szeretne használni az elkülönítéshez, akkor válassza ki a forma nevét.

A már regisztrált formaadatok szerkesztéséhez válassza ki a formát, majd kattintson a(z) **Szerkesztés** lehetőségre.

Beolvasás (Testre szabott)

4. Helyezze a regisztrálni kívánt eredeti formát a lapolvasóra, majd kattintson a(z) **Beolvasás** lehetőségre.

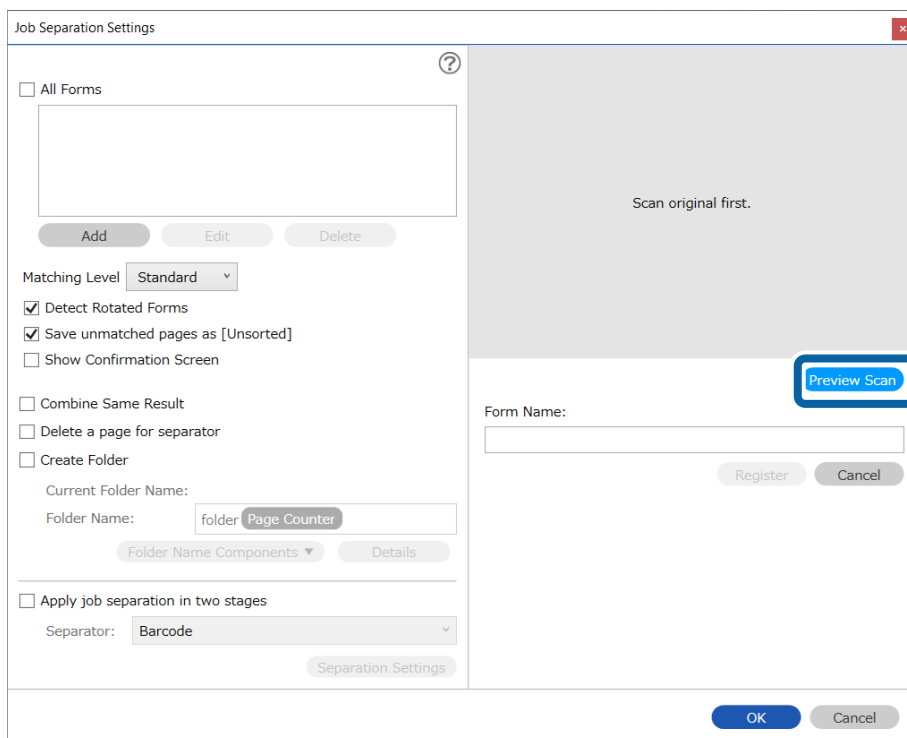

Megjegyzés:

Csak egy oldalnyi formaadat van elmentve, akkor is, ha több eredeti dokumentum van.

5. Végezze el a beállításokat a(z) **Beolvasási beállítások** képernyőn, majd kattintson az **OK** gombra.

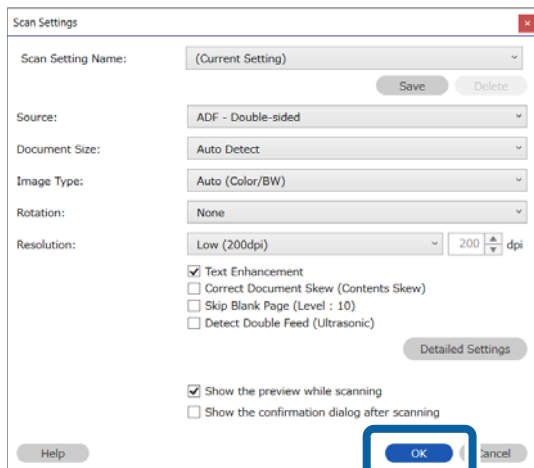

Beolvasás (Testre szabott)

6. Adjon egy nevet a formának, majd kattintson a(z) **Regisztrálás** gombra.

- All Forms
- Buttons: Add, Edit, Delete
- Matching Level: Standard
- Detect Rotated Forms
- Save unmatched pages as [Unsorted]
- Show Confirmation Screen
- Combine Same Result
- Delete a page for separator
- Create Folder
 - Current Folder Name:
 - Folder Name: folder Page Counter
 - Buttons: Folder Name Components, Details
- Apply job separation in two stages
 - Separator: Barcode
 - Button: Separation Settings

 On the right, a preview of a scanned document is shown. A modal window is open in the foreground, titled 'Form Name:'. It contains a text input field with the value 'sample1' and two buttons: 'Register' and 'Cancel'. The 'Register' button is highlighted with a blue border. At the bottom of the main dialog box, there are 'OK' and 'Cancel' buttons.

7. Ismételje meg a 3 – 6. lépés az elkülönítéshez használni kívánt összes adat regisztrálásához.

Beolvasás (Testre szabott)

8. Válassza a(z) **Mappa létrehozása** opciót, majd jelölje ki a(z) **Űrlap** elemet a(z) **Könyvtárnév komponensek** menüből.

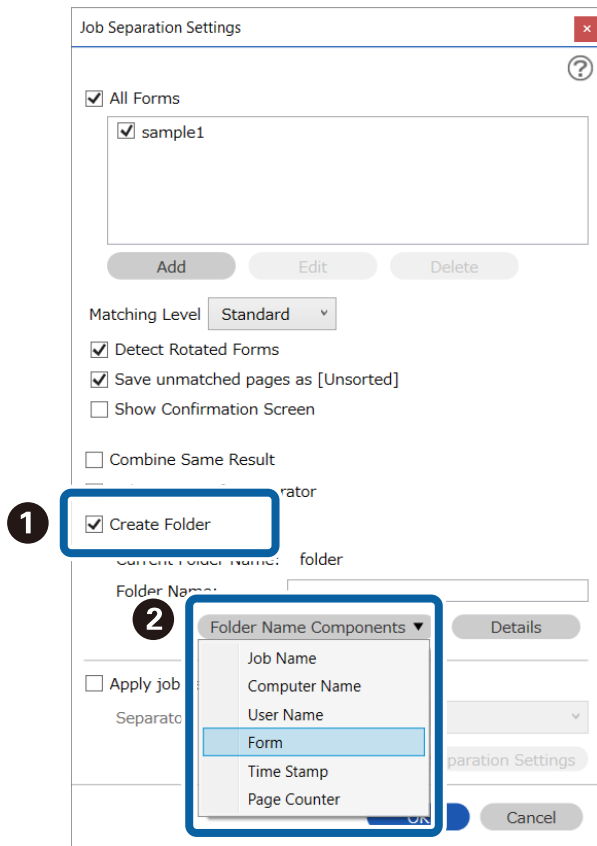

A rendszer hozzáadta a(z) **Űrlap** elemet a(z) **Mappanév** mappához.

Megjegyzés:

A forma alapján történő elkülönítés után ha szeretné egyben elmenteni az azonos formákat, válassza ki a(z) **Ugyanolyan eredmények kombinálása** lehetőséget.

Felhasználó által meghatározott index létrehozása

Megjegyzés:

- Az aktuálisan használt szkennertől függően előfordulhat, hogy bizonyos elemek és beállítások nem állnak rendelkezésre.
- Ha DCP Enhanced OCR licencet vásárol, akkor a(z) DCP Enhanced OCR funkciót támogató többfunkciós eszközökön létrehozhat felhasználó által meghatározott indexeket.

A következőkben találhatók további információk erről: DCP Enhanced OCR.

[„A\(z\) DCP Enhanced OCR áttekintése“ 145. oldal](#)

Vonalkódok, OCR, illetve útleveleken és utazási okmányokon lévő MRZ alapján beállíthat egy felhasználó által meghatározott indexet, majd azt kiírhatja indexadatként.

Beolvasás (Testre szabott)

1. Jelenítse meg a(z) **Feladatbeállítások** képernyőt, majd kattintson a(z) **3. Index** fülre.

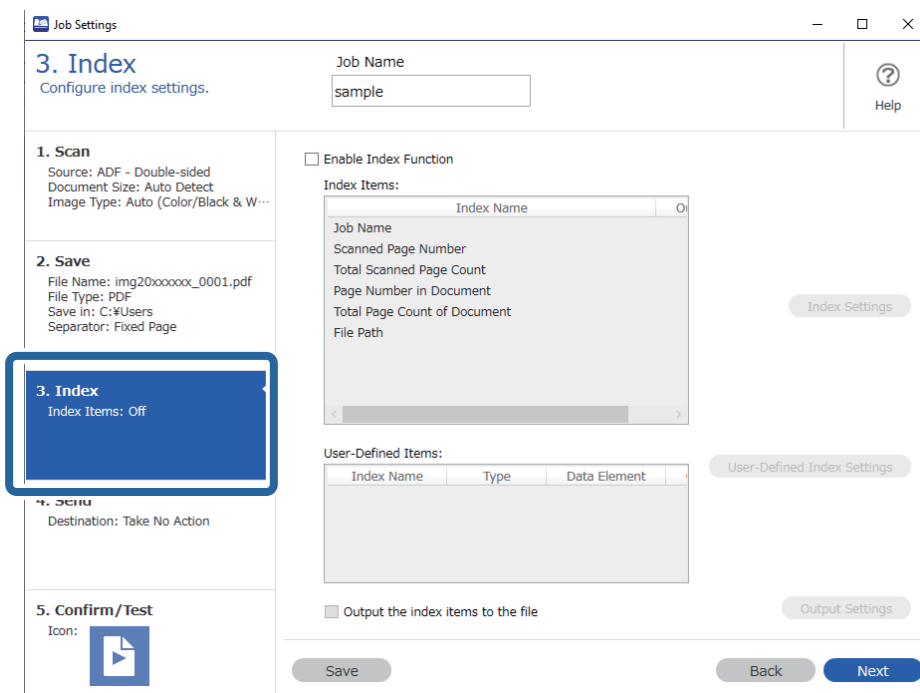

2. Válassza a(z) **Az indexelési funkció engedélyezése** lehetőséget.

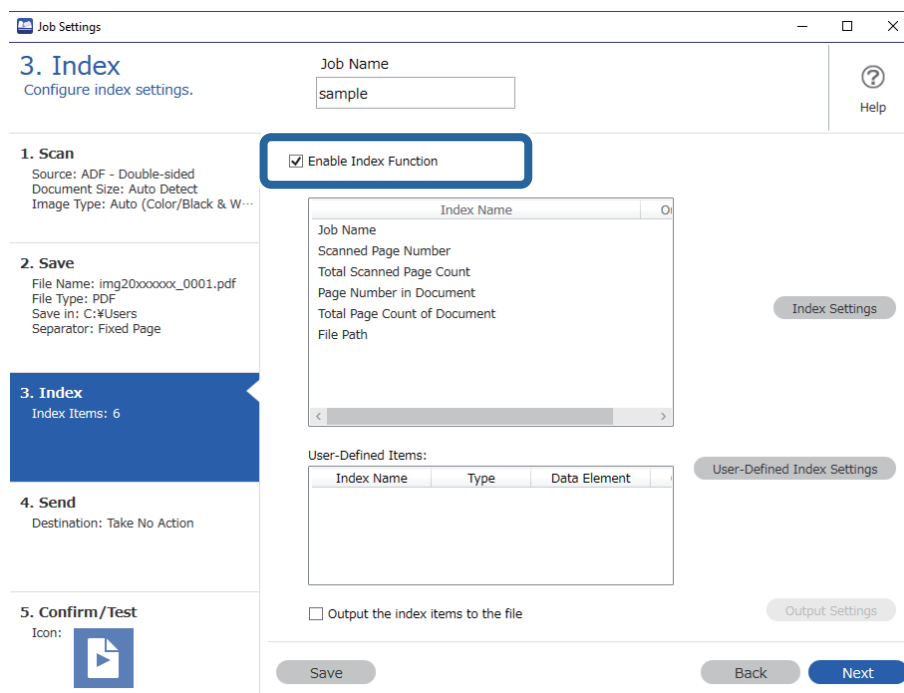

Beolvasás (Testre szabott)

3. Kattintson a(z) **Egyedi indexbeállítások** elemre.

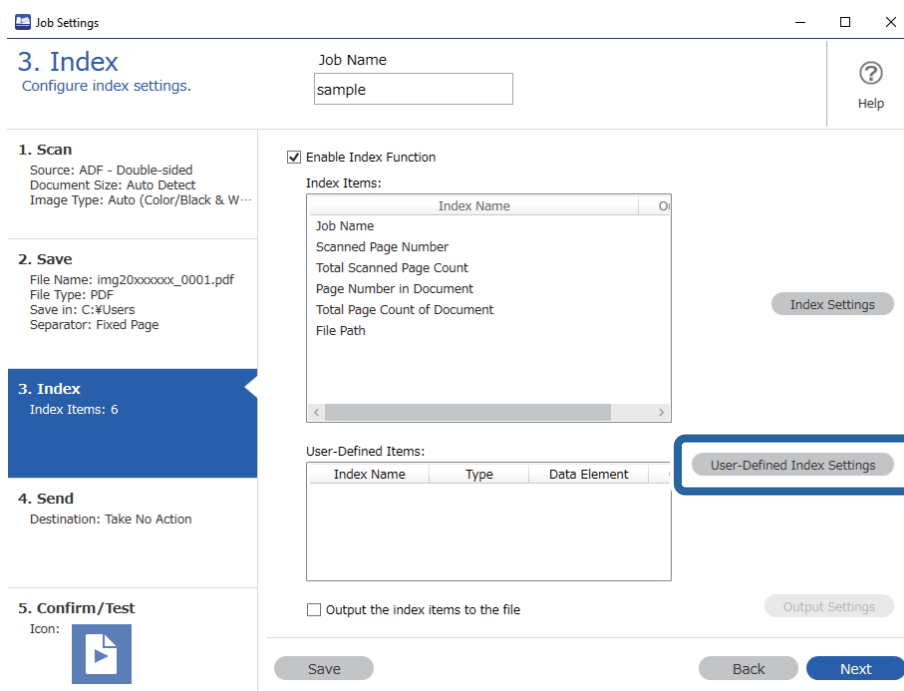

4. Kattintson a(z) **Hozzáadás** elemre a(z) **Egyedi indexbeállítások** képernyőn.

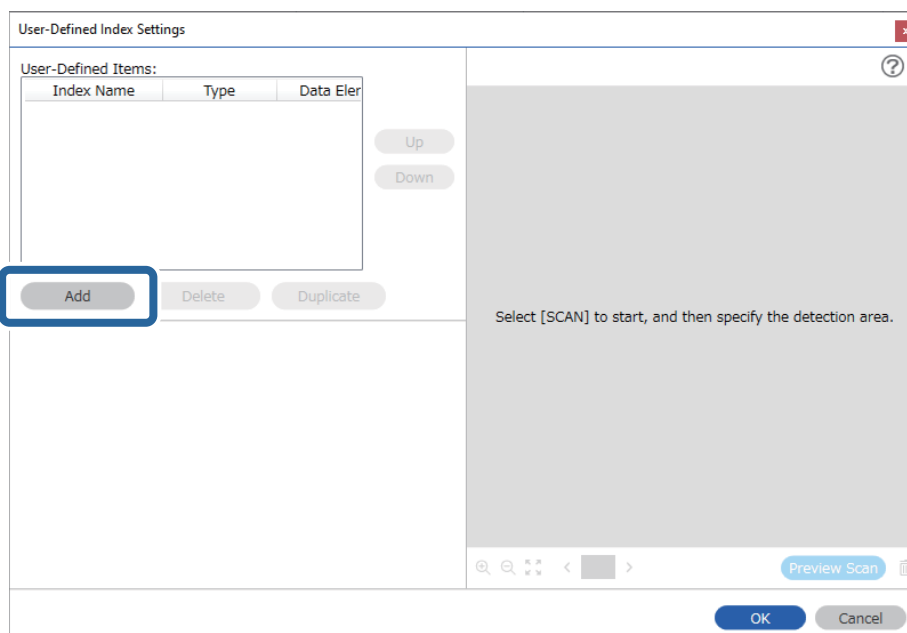

Beolvasás (Testre szabott)

5. A megjelenő képernyőn állítsa be a felhasználó által meghatározott index nevét és formátumtípusát, majd kattintson a(z) **OK** elemre.

1 User-Defined Items:

Index Name
Index1

Type
Barcode

Data Element

2 OK Cancel

Megjegyzés:

Amennyiben a(z) **Passport** vagy a(z) **Official Travel Document (TD1)** lehetőséget választotta ki **Típus** beállításként, válassza ki a kiírni kívánt elemeket a(z) **Data Element** menüpontban.

6. Állítsa be az indexinformációk részleteit, majd kattintson a(z) **OK** gombra.
<Felhasználó által meghatározott index létrehozása vonalkód segítségével>

User-Defined Index Settings

User-Defined Items:

Index Name	Type	Data Eler
Index1	Barcode	

Up
Down

Add Delete Duplicate

1 All Barcode Type

<input checked="" type="checkbox"/> UPC, EAN, JAN	<input checked="" type="checkbox"/> ITF
<input checked="" type="checkbox"/> CODE39	<input checked="" type="checkbox"/> CODABAR
<input checked="" type="checkbox"/> CODE128	<input checked="" type="checkbox"/> QR
<input checked="" type="checkbox"/> PDF417	<input checked="" type="checkbox"/> DataMatrix

Maximum Length of Detected Text: 30

Show the detection result

Select [SCAN] to start, and then specify the detection area.

Preview Scan

2 OK Cancel

Beolvasás (Testre szabott)

<Felhasználó által meghatározott index létrehozása OCR segítségével>

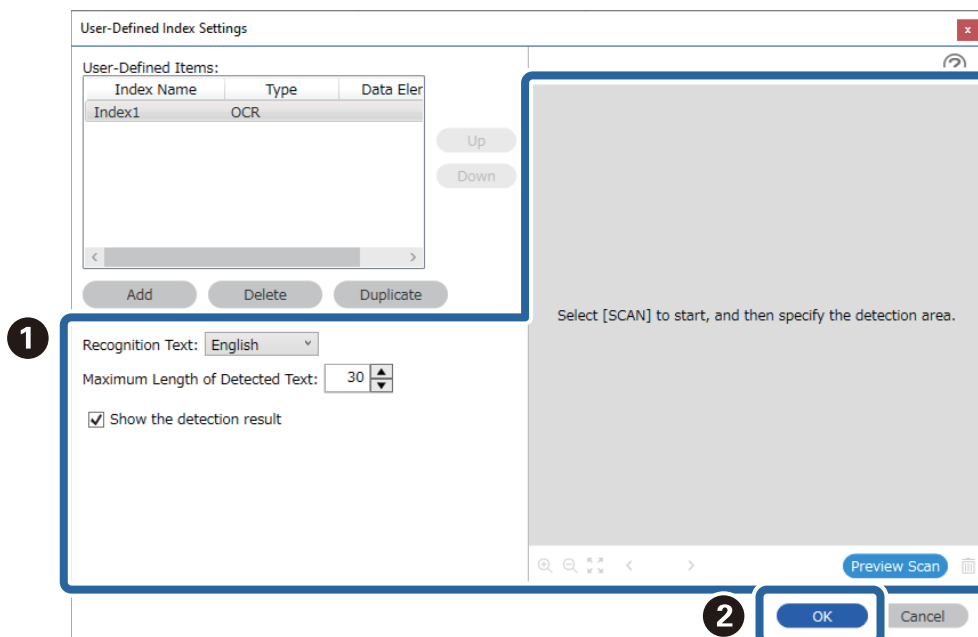

<Felhasználó által meghatározott index létrehozása útleveleken és utazási okmányokon lévő MRZ segítségével>

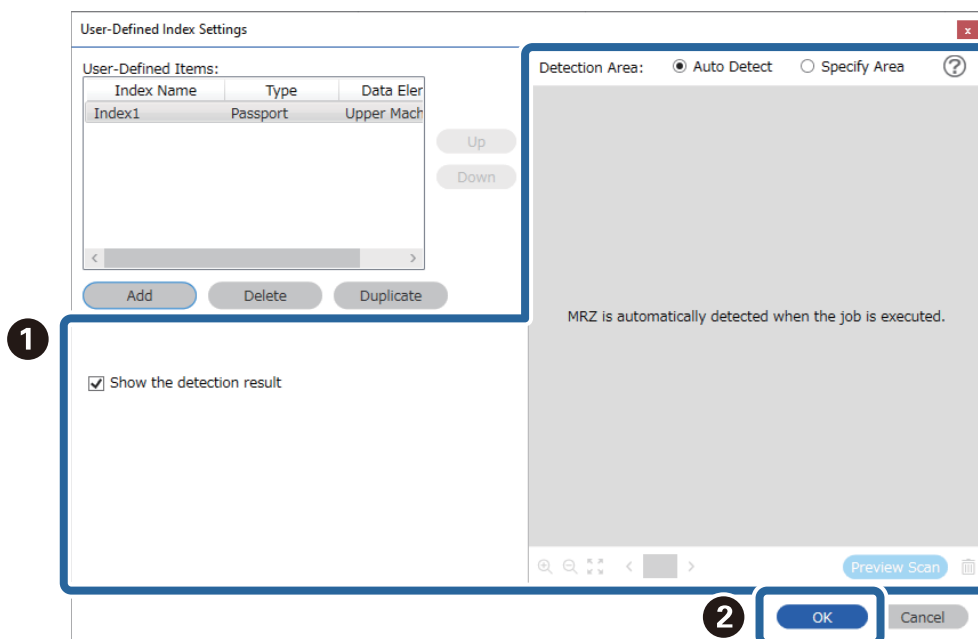

Megjegyzés:

Az észlelési terület kézi beállításához válassza ki a(z) **Terület megadása** lehetőséget, és húzza el az előnézet képernyőt az MRZ-észlelési terület meghatározásához.

Beolvasás (Testre szabott)

7. Válassza a(z) **Az indexelemek mentése a fájlba** lehetőséget.

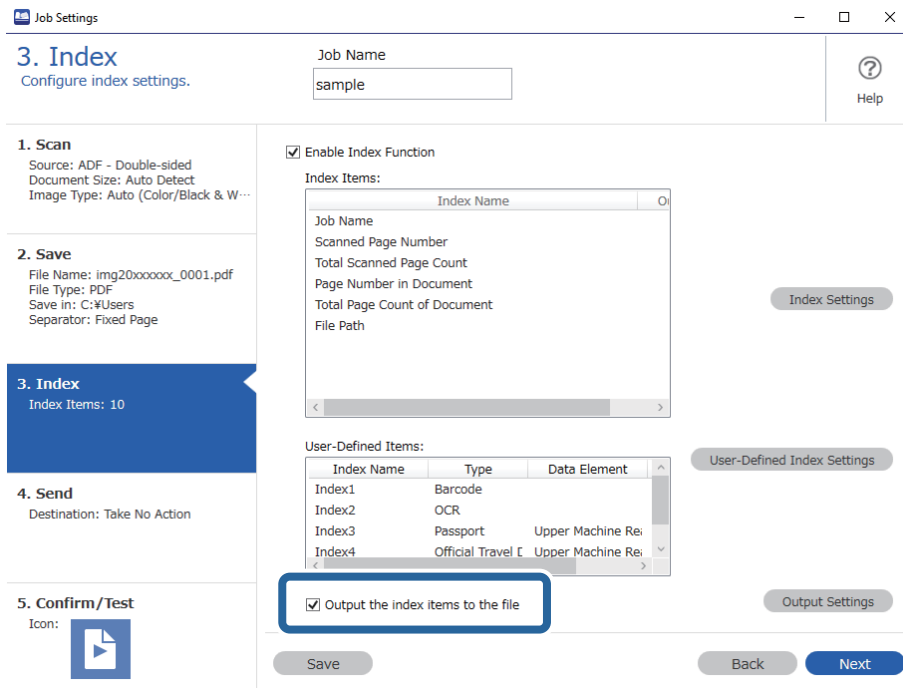

8. Kattintson a(z) **Kimeneti beállítások** elemre.

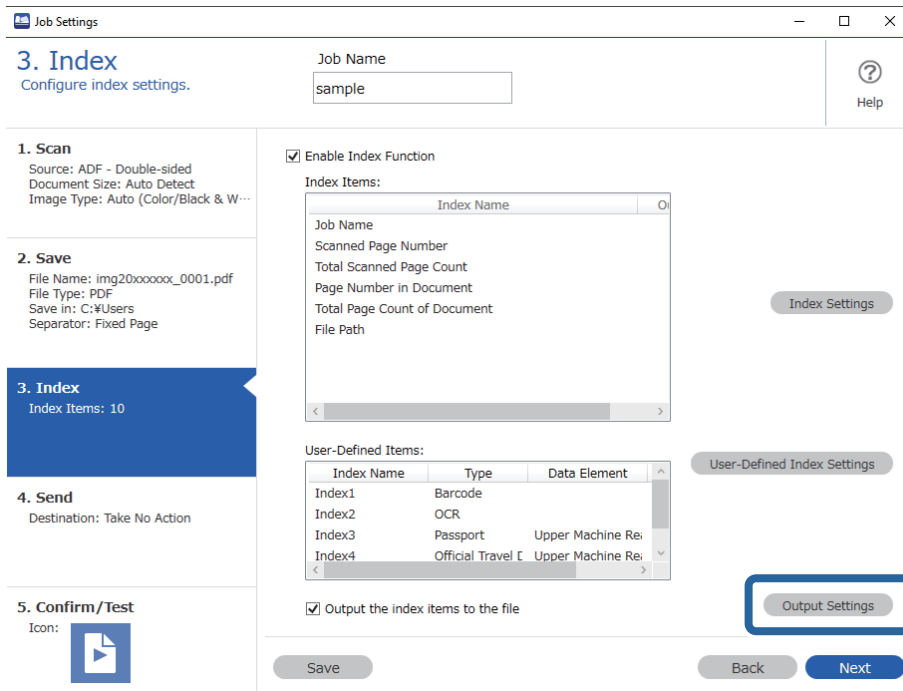

Beolvasás (Testre szabott)

9. Állítsa be az indextételek fájlba történő kiírása során használni kívánt kimeneti tételleket és fájlnevet, majd kattintson a(z) **OK** elemre.

1

Output Settings

Index Separation: Job

Current File Name: Index20xxxxxx_0001.csv

File Name: Index Time Stamp _ Page Counter

File Name Components Details

File Type: CSV

Duplicate file setting: Add

Save Folder: Image Folder

Select the index items to output.

Index Name	Output
Job Name	JobName
Scanned Page Number	ScanPageNumber
Total Scanned Page Count	TotalScanPageCount
Page Number in Document	DocumentPageNumber
Total Page Count of Document	TotalDocumentPageCount
File Path	FilePath
Index1	UserBarcode0
Index2	UserOCR0

Up
Down

2 OK Cancel

Továbbfejlesztett Szoftverkezelés

Hasznos szoftverfunkciók engedélyezése

Képek megjelenítése lapolvasás közben

1. Kattintson a(z) **Feladatbeállítások** gombra a(z) Document Capture Pro felső képernyőn.

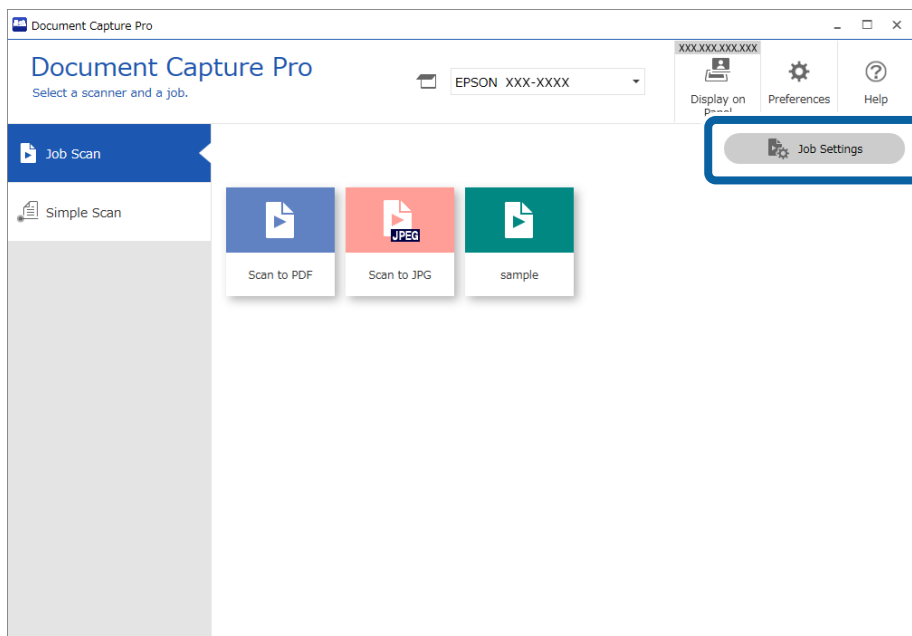

Továbbfejlesztett Szoftverkezelés

- Kattintson a(z) **Új** lehetőségre új feladat létrehozásához. Meglévő feladat szerkesztéséhez válassza ki a célfeladatot, majd kattintson a(z) **Szerkesztés** gombra.

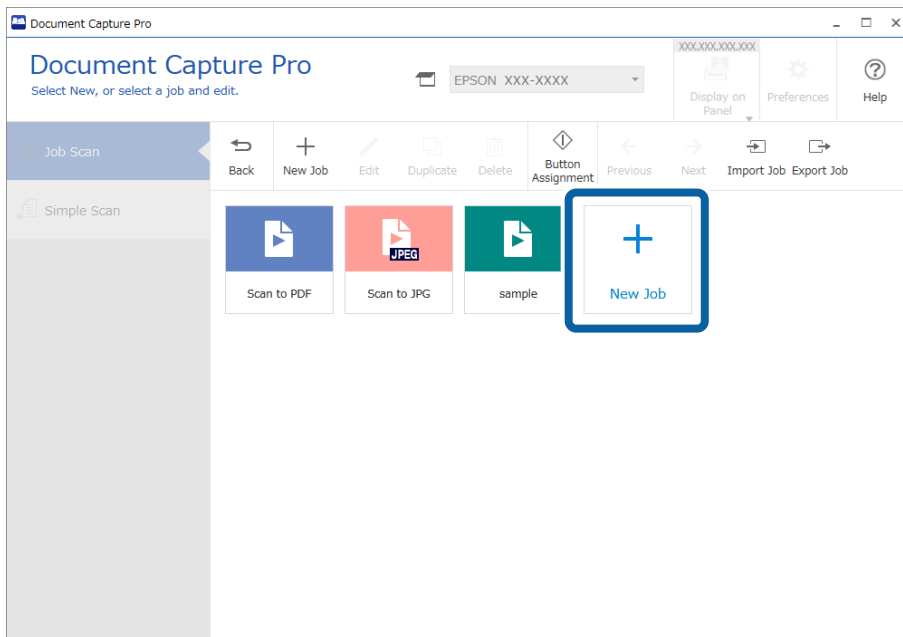

- Kattintson a(z) **1. Beolvasás** lapra, majd válassza ki a(z) **Előnézet mutatója beolvasás közben** beállítást.

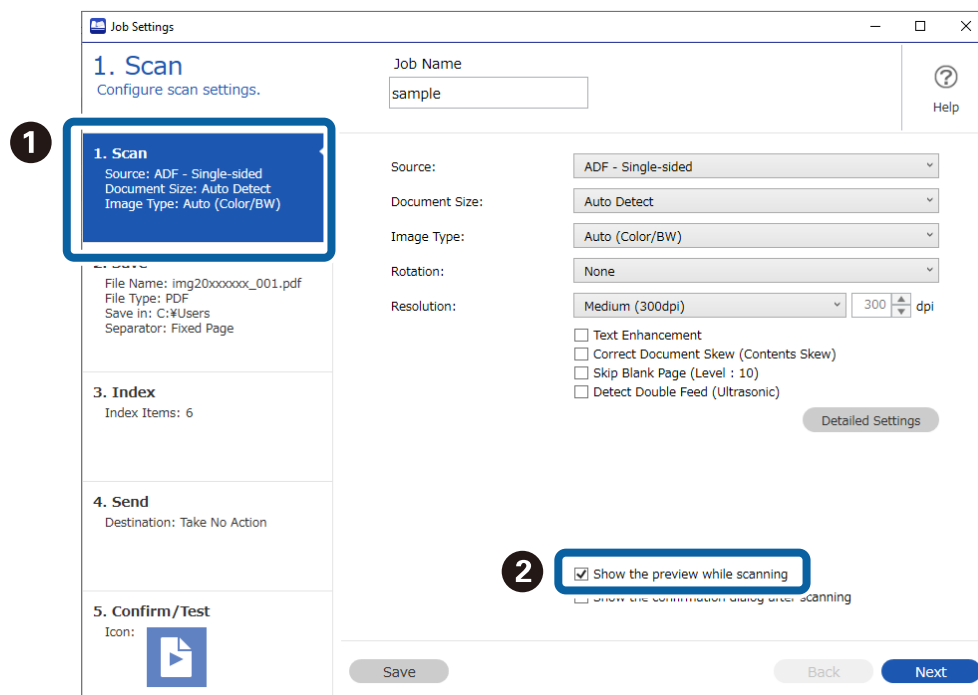

- A folyamat befejezéséhez mentse el a feladatot.

A vonalkód/OCR eredmények képernyő megjelenítése

Kövesse az alábbi lépéseket a Beolvasási feladathoz.

Továbbfejlesztett Szoftverkezelés

1. Kattintson a(z) **Feladatbeállítások** gombra a(z) Document Capture Pro felső képernyőn.

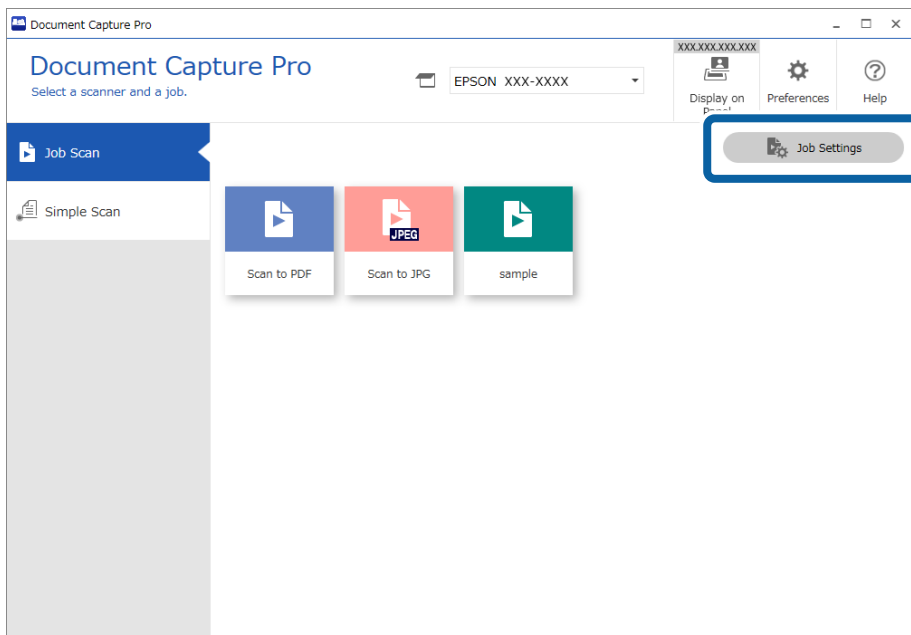

2. Válassza ki a(z) **Új** lehetőséget egy új feladat létrehozásához. Meglévő feladat szerkesztéséhez válassza ki a célfeladatot, majd kattintson a(z) **Szerkesztés** gombra.

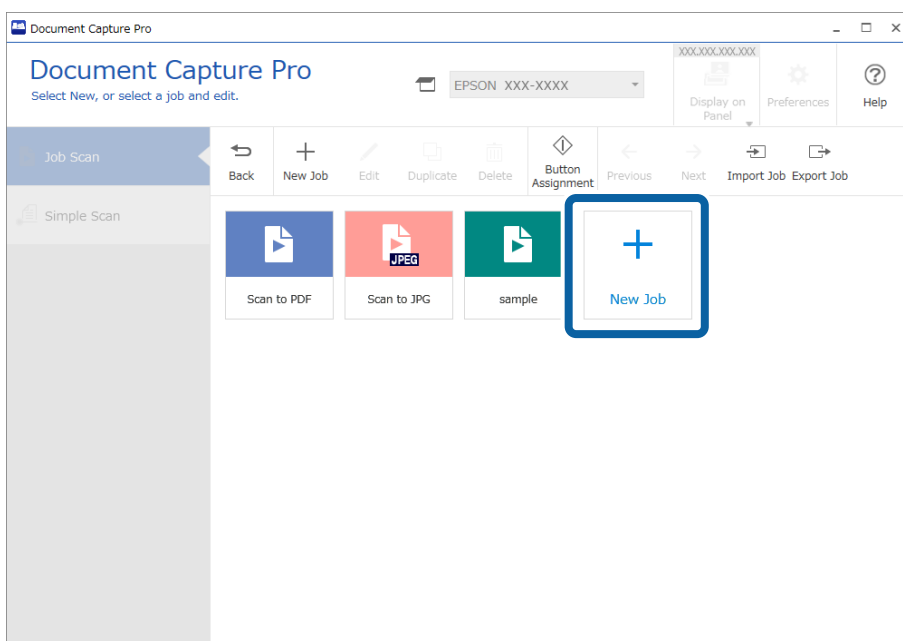

Továbbfejlesztett Szoftverkezelés

3. Kattintson a(z) **2. Mentés** lapra.

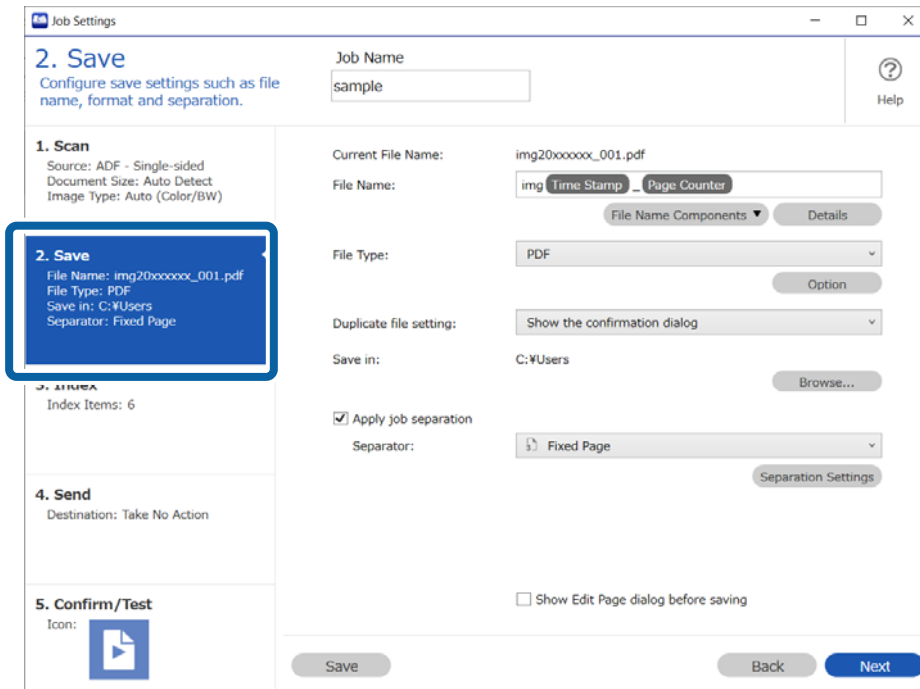

4. Konfigurálja a beállításokat a fájlnevekhez használt vonalkód-/OCR-felismerési eredményeket megjelenítő képernyő megjelenítéséhez. Kattintson a(z) **Részletek** elemre.

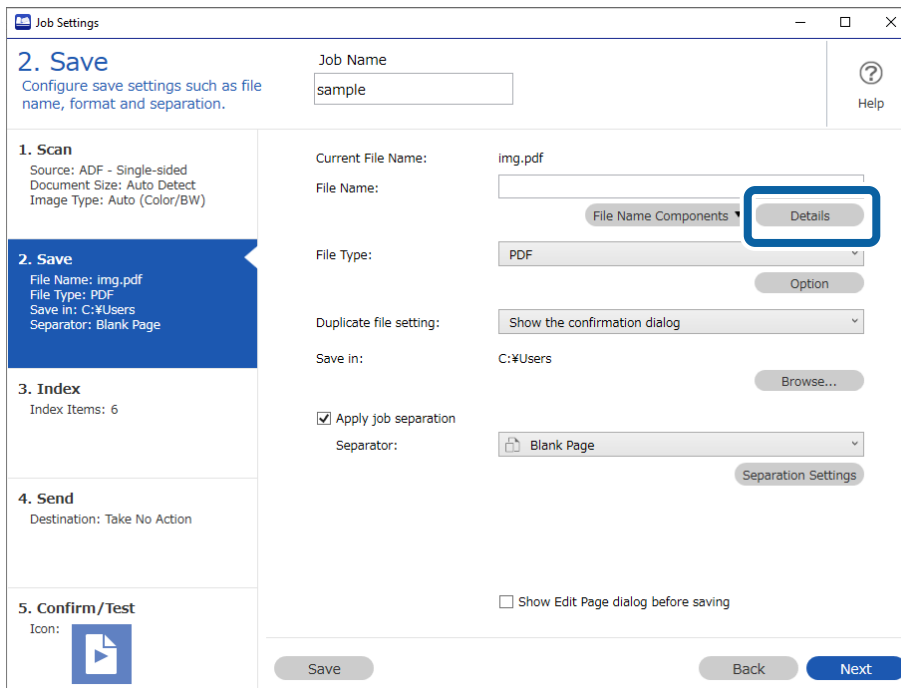

Ha nem szeretné ellenőrizni a fájlnevet, azonban szeretné megjeleníteni az elkülönítésnél alkalmazott vonalkód-/OCR-felismerés eredményeit, lépjen a 7. lépésre.

Továbbfejlesztett Szoftverkezelés

5. A(z) **Beállítás-komponens megnevezése** képernyőn válassza ki a(z) **Vonalkód** vagy **OCR** elemet a beállítani kívánt fájlnev tartalmazásának megfelelően, válassza ki a(z) **Mutassa a felismerés eredményét** elemet, azután kattintson a(z) **OK** gombra.

A képernyőfelvételen látható példa azt mutatja, amikor egy vonalkód ki van választva.

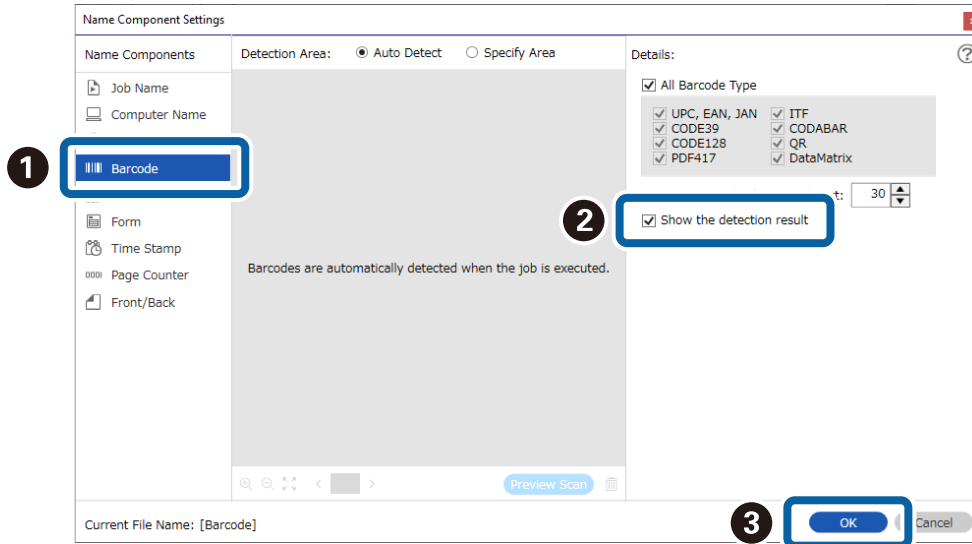

6. Válassza ki a(z) **Vonalkód** vagy **OCR** elemet a(z) **Fájlnév komponensek** menüből a beállítani kívánt fájlnev tartalmazásának megfelelően.

A képernyőfelvételen látható példa azt mutatja, amikor egy vonalkód ki van választva.

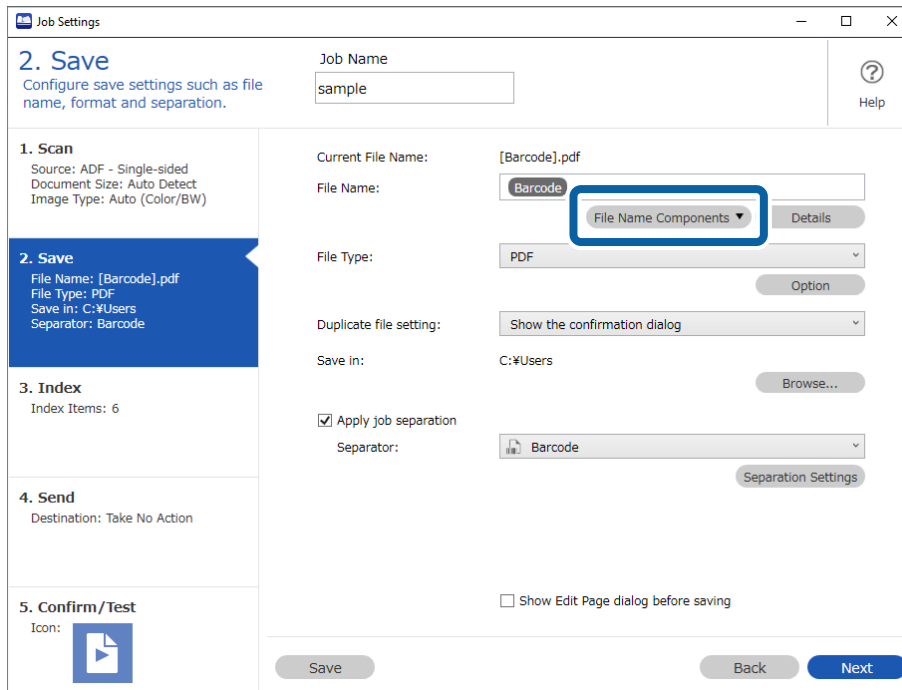

Ezzel el is végezte a beállításokat a fájlnevekhez használt vonalkód-/OCR-felismerési eredményeket megjelenítő képernyő megjelenítésére vonatkozóan.

Amennyiben szeretné megjeleníteni a feladatok elkülönítésénél alkalmazott vonalkód-/OCR-felismerés eredményeit bemutató képernyőt, lépjen a 7. lépésre. Ha szükséges elvégezni ezt a beállítást, mentse el a feladatot.

Továbbfejlesztett Szoftverkezelés

7. Konfigurálja a beállításokat a feladatok elkülönítésénél alkalmazott vonalkód-/OCR-felismerés eredményeit bemutató képernyő megjelenítéséhez. Válassza ki a(z) **Legyen feladat elkülönítés** elemet, válassza ki a(z) **Vonalkód** vagy **OCR** elemet a(z) **Elválasztó** menüpontban a beállítani kívánt feladat tartalmának megfelelően, azután kattintson a(z) **Elkül. beállítások** elemre.

A képernyőfelvételen látható példa azt mutatja, amikor egy vonalkód ki van választva.

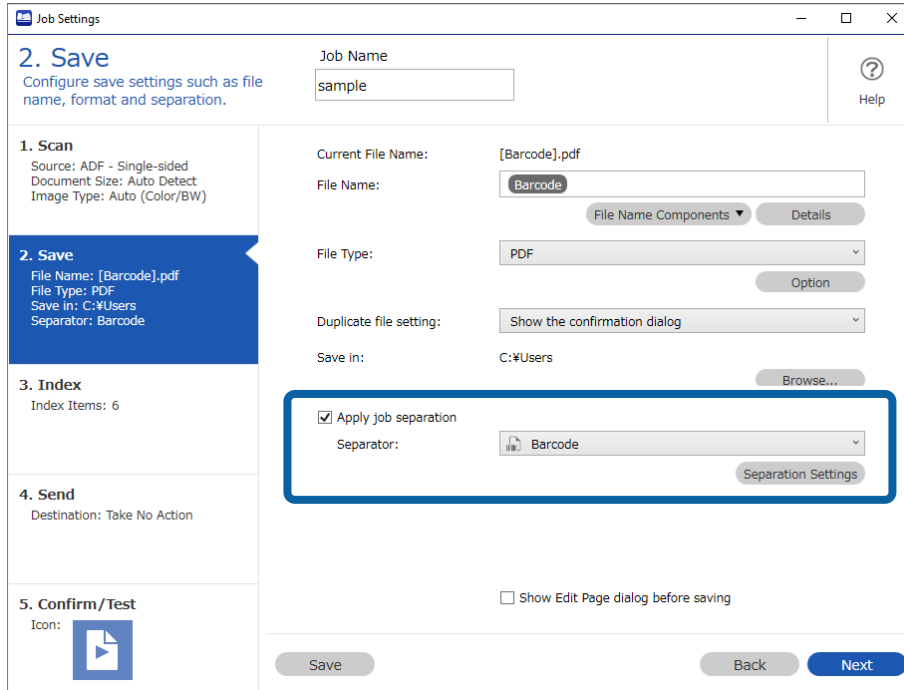

8. Válassza a(z) **Mutassa a felismerés eredményét** lehetőséget a(z) **Feladat elkülönítési beállítások** képernyőn, majd kattintson az **OK** gombra.

A képernyőfelvételen látható példa azt mutatja, amikor egy vonalkód ki van választva.

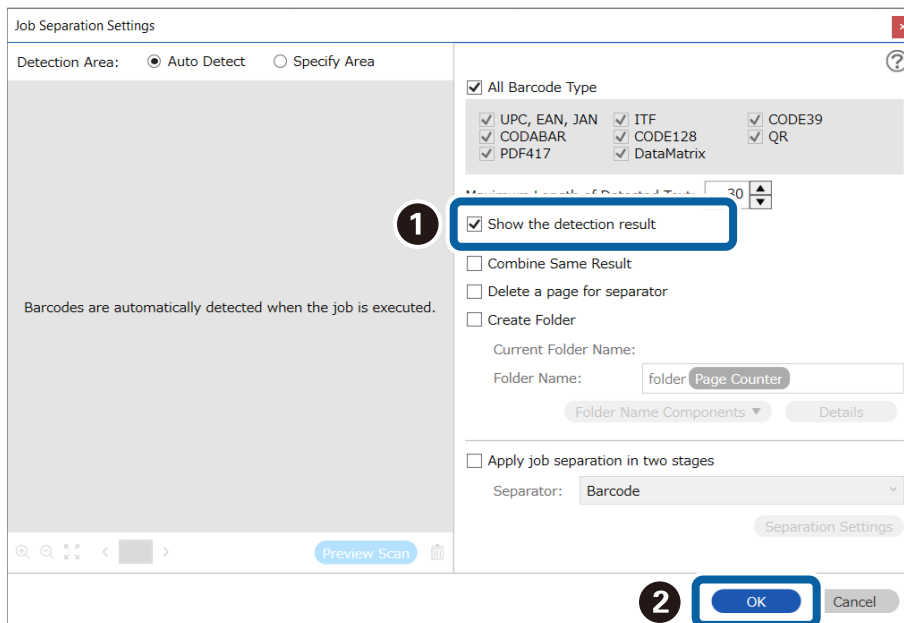

Továbbfejlesztett Szoftverkezelés

Ezzel el is végezte a beállításokat a feladatok elkülönítésénél alkalmazott vonalkód-/OCR-felismerés eredményeit bemutató képernyő megjelenítésére vonatkozóan. Kattintson a(z) **OK** gombra a képernyő bezárásához és a feladat mentéséhez.

A Lapolvasási Eredmények Megerősítő Képernyő megjelenítése

1. Kattintson a(z) **Feladatbeállítások** gombra a(z) Document Capture Pro felső képernyőn.

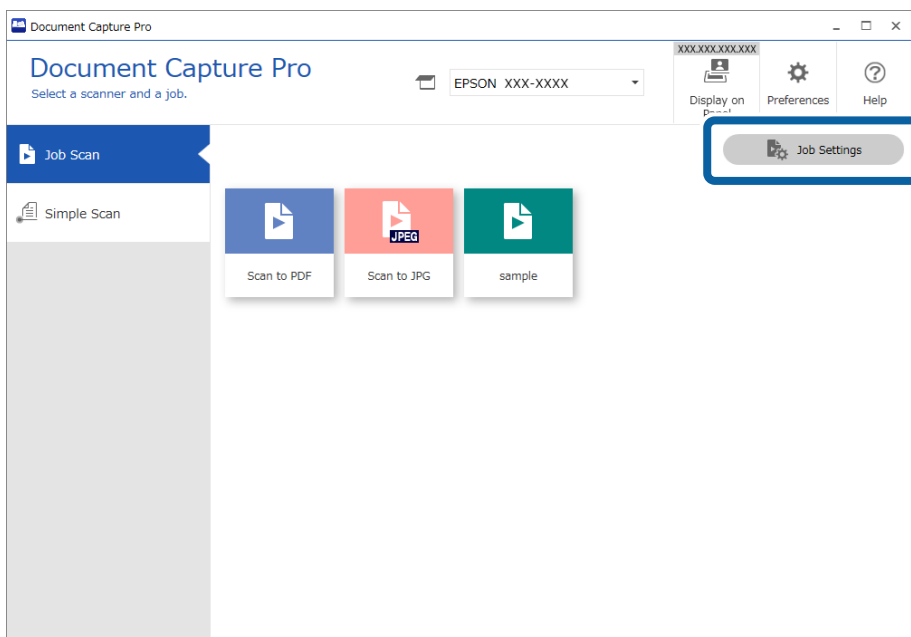

2. Kattintson a(z) **Új** lehetőségre új feladat létrehozásához. Meglévő feladat szerkesztéséhez válassza ki a célfeladatot, majd kattintson a(z) **Szerkesztés** gombra.

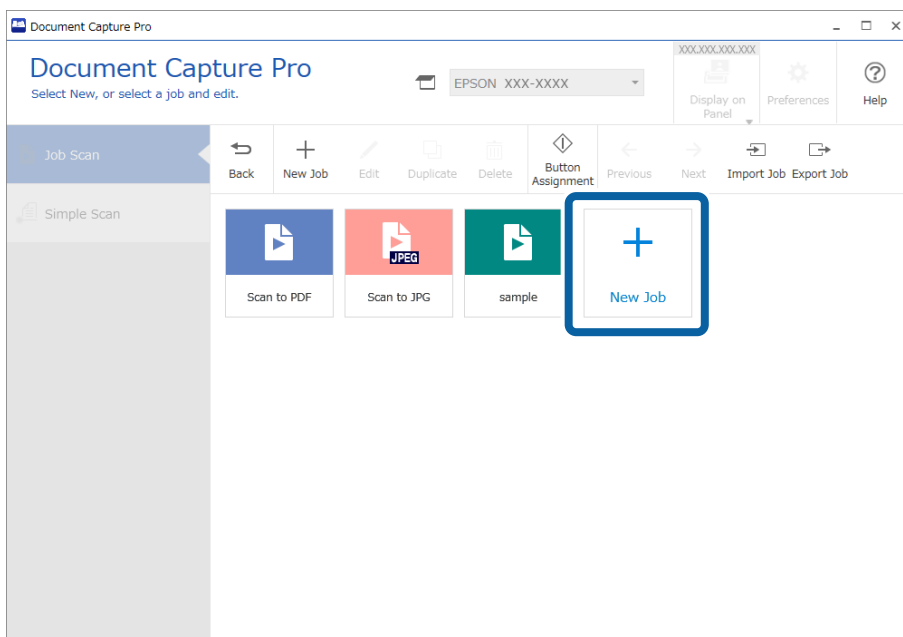

Továbbfejlesztett Szoftverkezelés

- Kattintson a(z) **2. Mentés** lapra, majd válassza ki a(z) **Oldal szerkesztése párbeszédpanel megjelenítése mentés előtt** beállítást.

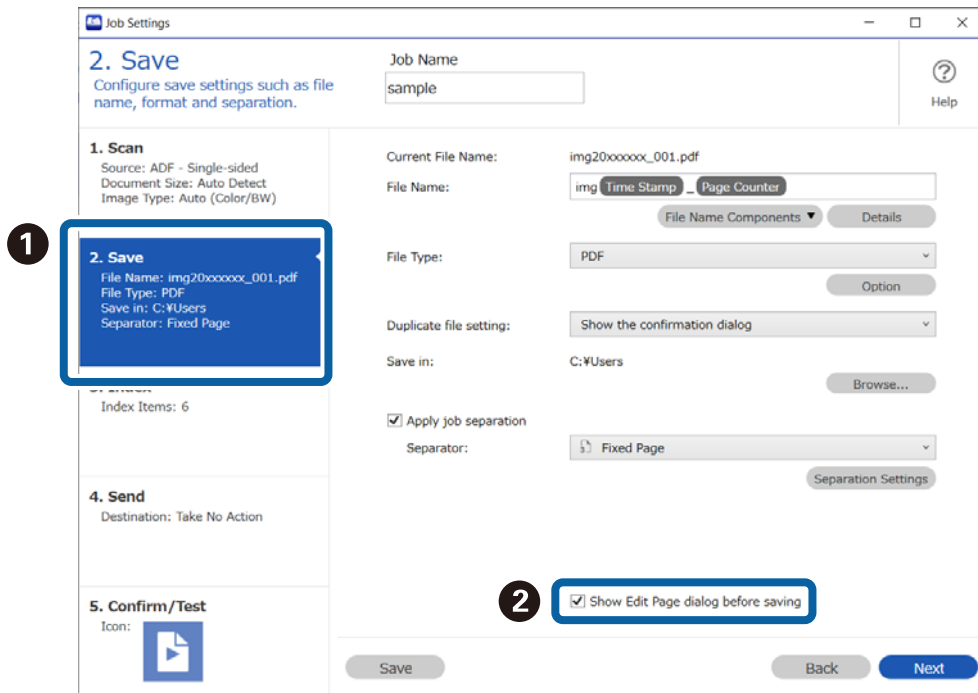

- A folyamat befejezéséhez mentse el a feladatot.

Feladatszerkesztés megelőzése

- Kattintson a(z) **Beállítások** gombra a(z) Document Capture Pro felső képernyőn.

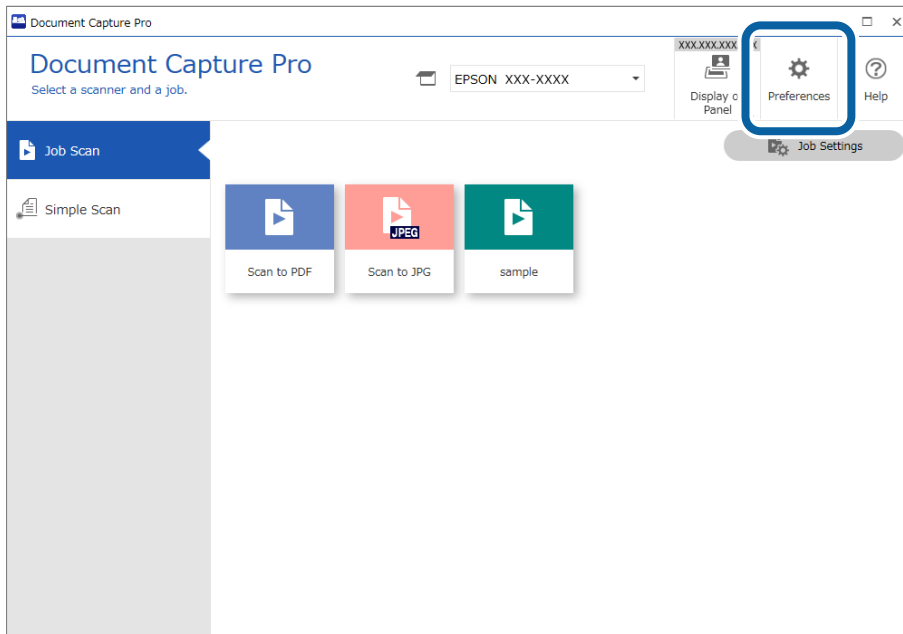

Továbbfejlesztett Szoftverkezelés

- Kattintson a(z) **Alapvető beállítások** lapra, majd válassza ki a(z) **Feladatbeállítások védelme** beállítást.

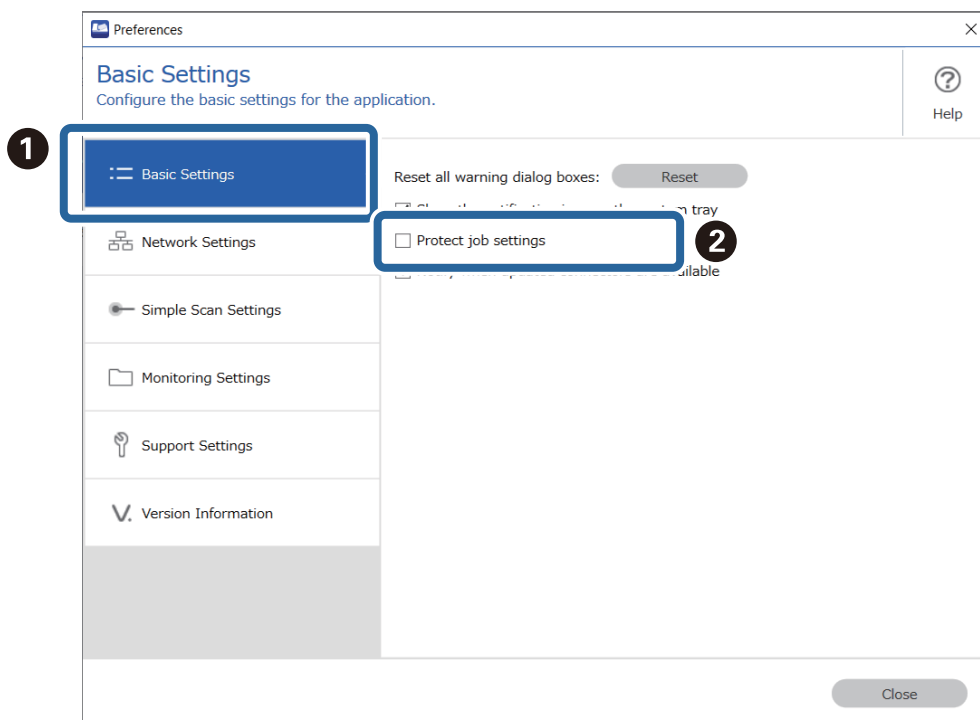

- Megerősítő üzenet megjelenésekor kattintson a(z) **Igen** lehetőségre.
- Állítson be jelszót a(z) **Jelszó megadása** képernyőn.
- A folyamat befejezéséhez mentse el a feladatot.

A(z) **Feladatbeállítások** gomb már nem látható a(z) **Feladatos beolvasás** képernyőn és a feladat-beállítás nem módosítható.

Ha szeretne feladatokat létrehozni vagy szerkeszteni, akkor törölje a(z) **Feladatbeállítások védelme** beállítást, majd adja meg a beállított jelszót a védelem megszüntetéséhez.

Feladatbeállítás-módosítások letiltása a vezérlőpanel(en) (csak a támogatott készüléktípusokon)

Ez a funkció csak bizonyos típusú termékeknél áll rendelkezésre.

Továbbfejlesztett Szoftverkezelés

1. Kattintson a(z) **Feladatbeállítások** gombra a(z) Document Capture Pro felső képernyőn.

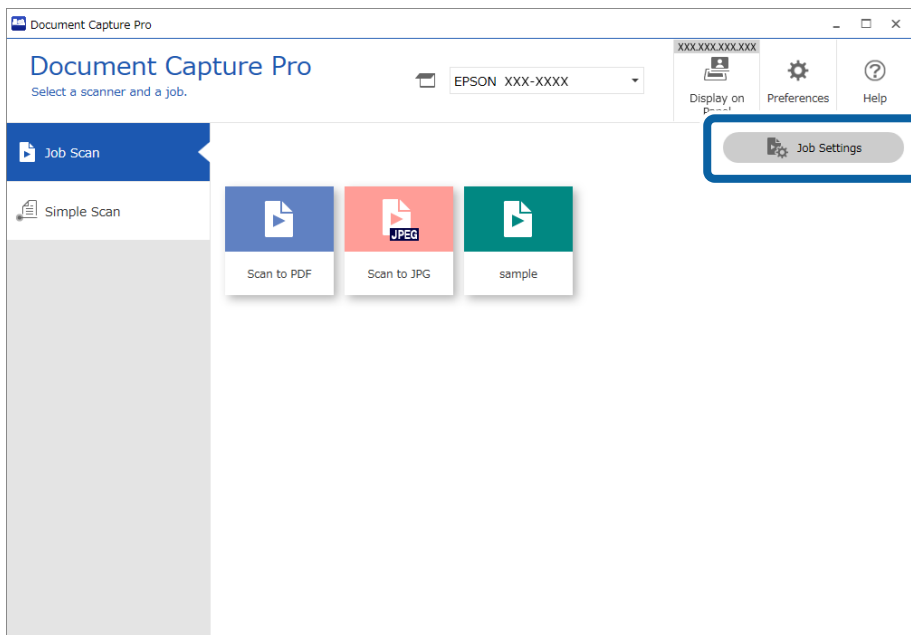

2. Kattintson a(z) **Új** lehetőségre új feladat létrehozásához. Meglévő feladat szerkesztéséhez válassza ki a célfeladatot, majd kattintson a(z) **Szerkesztés** gombra.

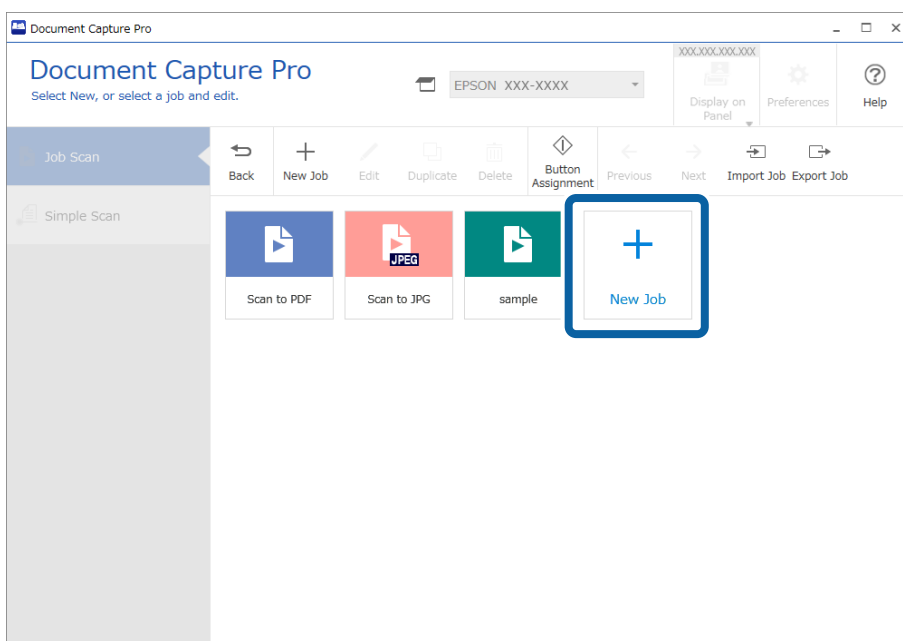

Továbbfejlesztett Szoftverkezelés

- Kattintson a(z) **5. Megerősítés/Teszt** lapra, majd válassza ki a(z) **Feladatbeállítás-módosítások letiltása a vezérlőpulton** beállítását.

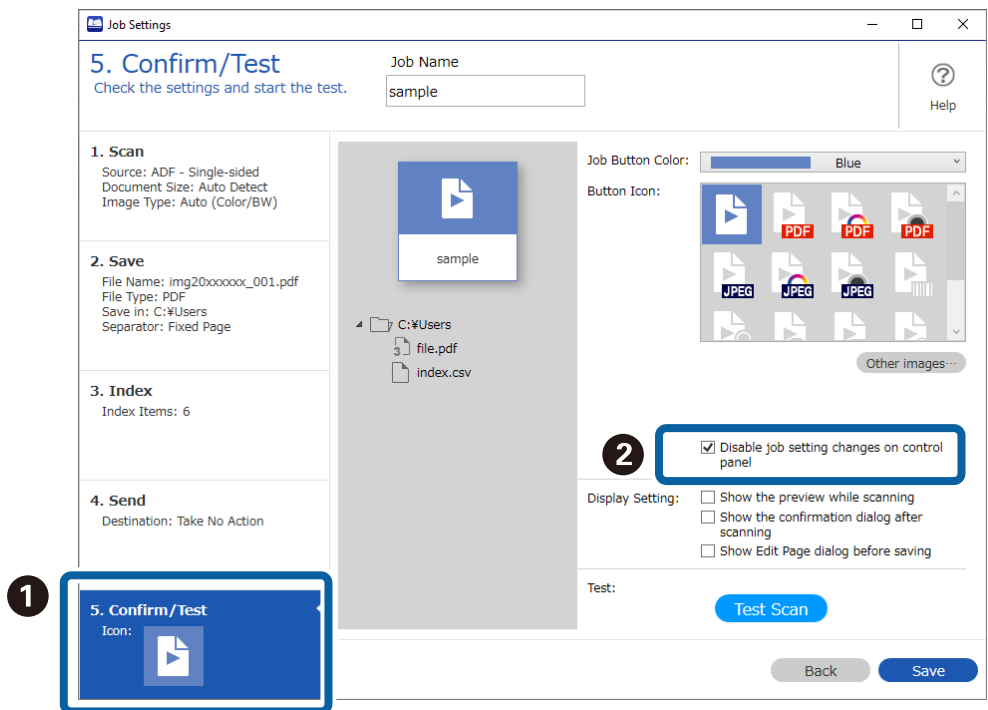

- A folyamat befejezéséhez mentse el a feladatot.

A lapolvasó vezérlőpaneljéről nem módosíthatja a feladat beállításait.

Egyszerű lapolvasás letiltása

- Kattintson a(z) **Beállítások** gombra a(z) Document Capture Pro felső képernyőn.

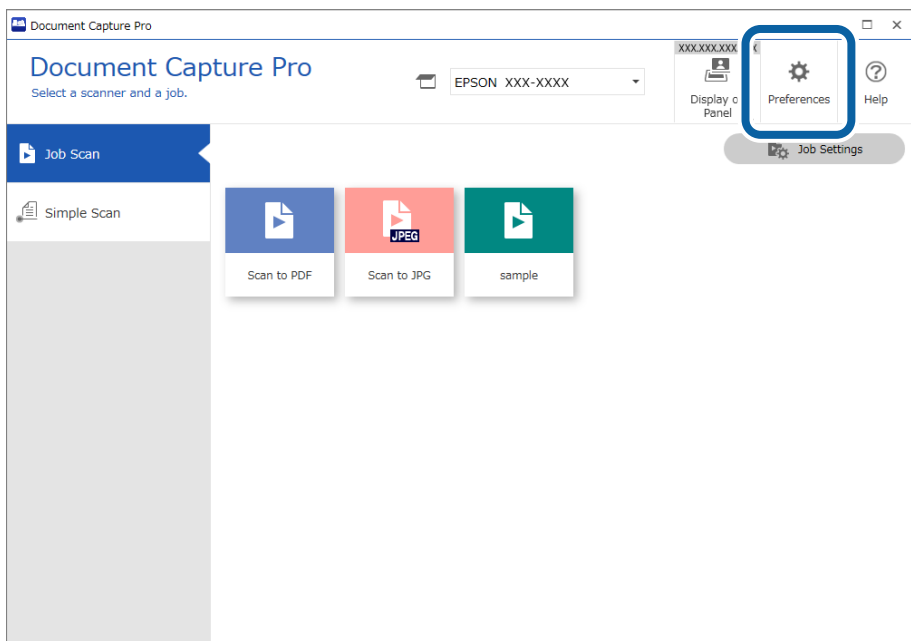

Továbbfejlesztett Szoftverkezelés

- Kattintson a(z) **Egyszerű beolvasási beállítások** lapra, majd törölje a(z) **Egyszerű beolvasás engedélyezése** beállítást.

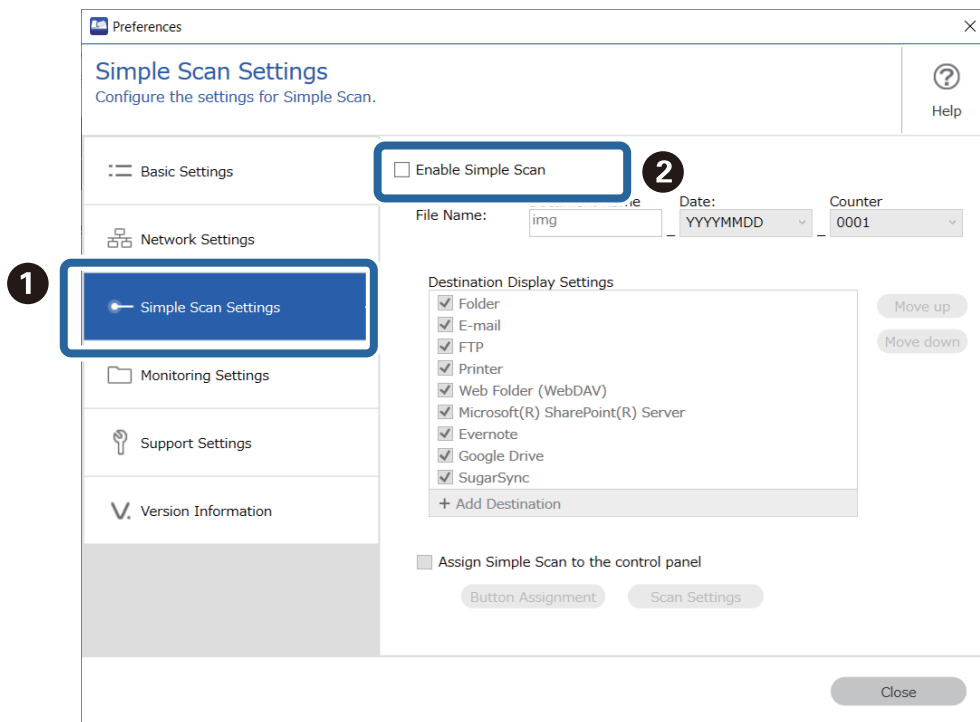

- A beállítások képernyő bezárásához kattintson a(z) **Bezárás** gombra. A(z) **Egyszerű beolvasás** lap már nem lesz látható a felső képernyőn és Ön nem hajtat végre egyszerű lapolvasást.

Célhelyek korlátozása egyszerű beolvasásokhoz

- Kattintson a(z) **Beállítások** gombra a(z) Document Capture Pro felső képernyőn.

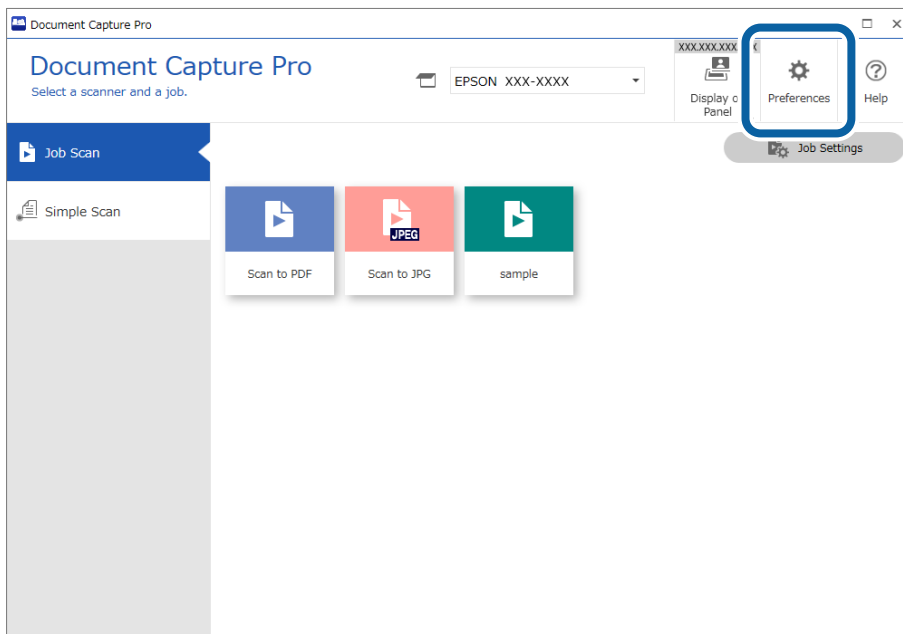

Továbbfejlesztett Szoftverkezelés

- Kattintson a(z) **Egyszerű beolvasási beállítások** lehetőségre, majd törölje azokat a célhelyeket, amiket nem szeretne látni a(z) **Mutatott célhelybeállítások** képernyőn.

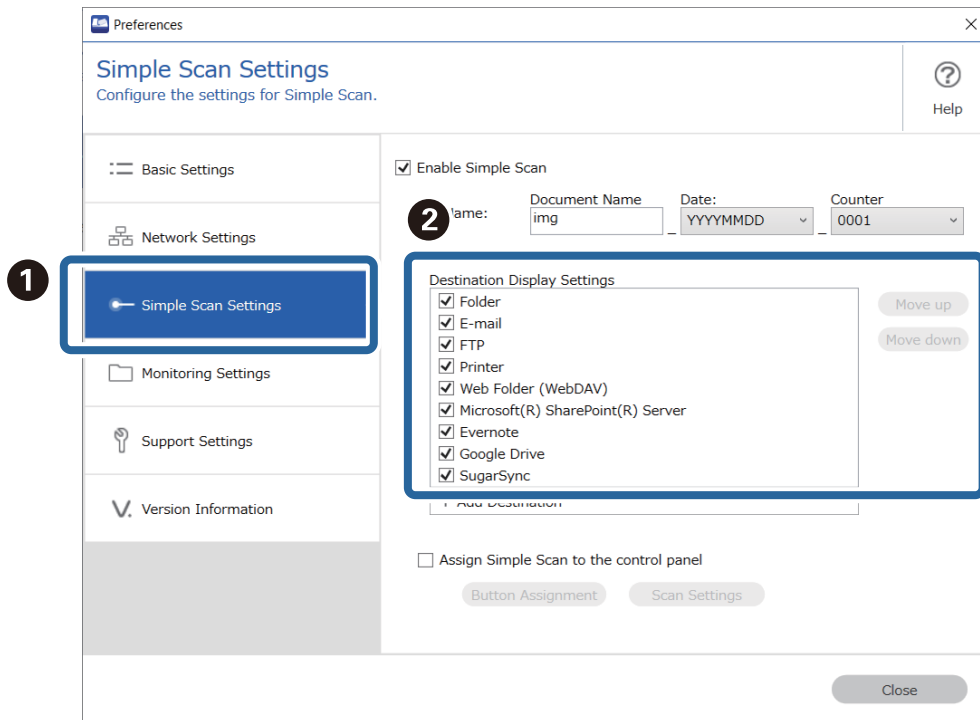

- A beállítások képernyő bezárásához kattintson a(z) **Bezárás** gombra.

Célhelycsatlakozók hozzáadása/frissítése

Új célhelyekként hozzáadhat olyan tárhelyszolgáltatásokat, amelyeket a(z) Document Capture Pro nem telepített előre.

Megjegyzés:

- Kétféleképpen lehet hozzáadni célhelycsatlakozót: feladatbeolvasás és egyszerű beolvasás. Ha ezek egyikéhez hozzáad egy célhelycsatlakozót, azt a másikon is fogja tudni használni.
- Akkor állítsa be ezt, amikor aktív internetkapcsolata van.
- Amikor megjelennek a célhelycsatlakozóra vonatkozó frissítési információk, tekintse meg a 3. lépést és az utána lévő lépéseket a műveletekért.

- Ezen módszerek bármelyikével megjelenítheti a Destination Settings (Célhelybeállítások) képernyőt.

- Feladatbeolvasás esetén

Kattintson a(z) **Feladatbeállítások** gombra a(z) Document Capture Pro felső képernyőn. Új feladat létrehozásához kattintson a(z) **Új** elemre. Meglévő feladat szerkesztéséhez válassza ki a célfeladatot, kattintson a(z) **Szerkesztés** elemre, majd kattintson a(z) **4. Küldés** fülre.

- Egyszerű beolvasás esetén

Kattintson a(z) **Beállítások** gombra a(z) Document Capture Pro felső képernyőn. Ezt követően kattintson a(z) **Egyszerű beolvasási beállítások** fülre.

- Kattintson a(z) **Célkezelés** elemre a(z) **Cél hozzáadása** képernyő megjelenítéséhez.

Megjelenik a(z) **Célkezelés** ablak.

Továbbfejlesztett Szoftverkezelés

3. Válassza ki a hozzáadni kívánt célhelycsatlakozót, majd kattintson az **Telepítés** elemre.
A rendszer letölti a célhelycsatlakozót.
4. Kövesse a képernyőn megjelenő utasításokat.
5. Indítsa újra a(z) Document Capture Pro alkalmazást.
A célhelycsatlakozó telepítve lett.

Célhelycsatlakozók eltávolítása

Az alábbi lépésekkel eltávolíthatja az Ön által esetlegesen hozzáadott célhelycsatlakozókat.

Megjegyzés:

- A(z) Document Capture Pro által előre telepített célhelyeket nem lehet eltávolítani.
- Jelentkezzen be a számítógépre rendszergazdai jogosultságokkal rendelkező fiók (felhasználó) segítségével. Ha a rendszer kéri a rendszergazdai jelszót, írja be a jelszót a folytatáshoz.

1. Zárja be az összes futó szoftvert, beleértve a(z) Document Capture Pro szoftvert is.
2. Válassza le a lapolvasót a számítógépről.

3. Nyissa meg a Vezérlőpultot.

- Windows 11

Kattintson a Start gombra, majd válassza ki az **Minden alkalmazás — Windows-eszközök — Vezérlőpult** lehetőséget.

- Windows 10

Kattintson a Start gombra a jobb egérgombbal (vagy nyomja le hosszan a Start gombot), majd válassza a **Vezérlőpult** lehetőséget.

- Windows 8.1/Windows 8

Válassza a **Asztal — Beállítások — Vezérlőpult** lehetőséget.

- Windows 7

Kattintson a Start gombra, majd válassza a **Vezérlőpult** lehetőséget.

4. Kattintson a **Programok** elemre, majd válassza az **Program eltávolítása** lehetőséget.
5. Válassza ki az eltávolítani kívánt célhelycsatlakozót.
6. Kattintson az **Eltávolítás/módosítás** vagy az **Eltávolítás** elemre.

Megjegyzés:

Ha megjelenik a User Account Control (Felhasználói fiókok felügyelete) képernyő, kattintson a **Yes (Igen)** elemre.

7. Kövesse a képernyőn megjelenő utasításokat.

Megjegyzés:

Megjelenhet a számítógép újraindítására felszólító üzenet. Ha megjelenik, akkor válassza ki a **Szeretném újraindítani a számítógépet most** lehetőséget, majd kattintson a **Befejezés** elemre.

A folyamatjelző sáv megjelenítése/elrejtése a beolvasás közben

Beállítható, hogy a beolvasás közben megjelenő folyamatsáv látszódjon vagy legyen rejtett.

Megjegyzés:

- Jelentkezzen be rendszergazdai jogosultságokkal rendelkező felhasználóként (fiók) a számítógépre. Amikor a rendszer kéri a rendszergazdai jelszót, a folytatáshoz írja be a jelszót.
- Ha elrejtí a folyamatjelző sávot, a beolvasás a dokumentum beolvasása közben nem vonható vissza.

1. Jelenítse meg a(z) Document Capture Pro telepítési mappát

Példa: <C:\Program Files (x86)\EPSON Software\Document Capture>

2. Másolja át a(z) DocumentCapture.Option.ini elemet a(z) **tools** mappából az 1. lépésben szereplő mappába.

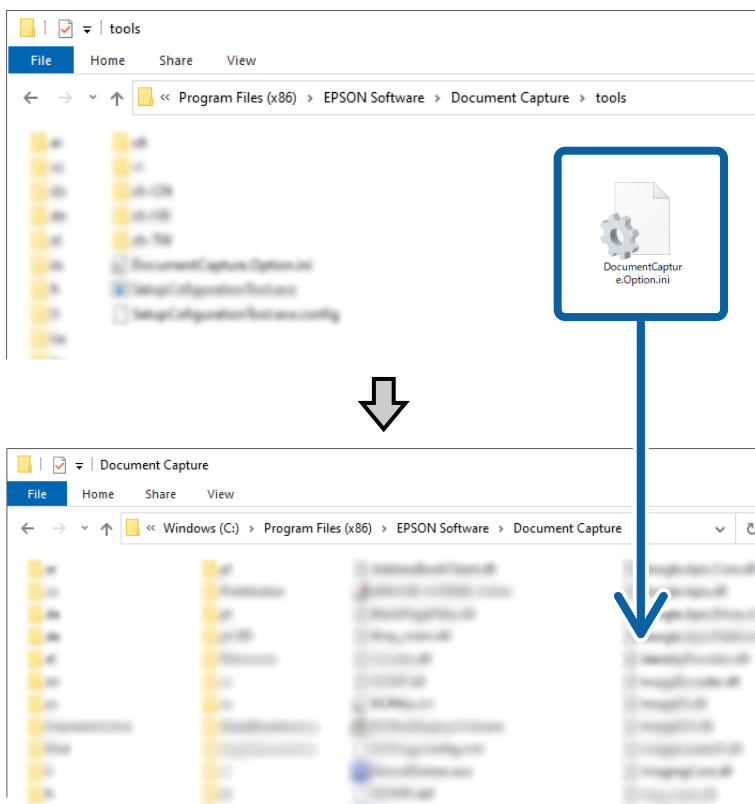

3. Nyissa meg az átmásolt DocumentCapture.Option.ini fájlt egy szerkesztővel, és szerkessze a(z) [Job] tartalmát.

- IsSilent = 1: A folyamatjelző sáv rejtett
- IsSilent = 0: A folyamatjelző sáv látszódik

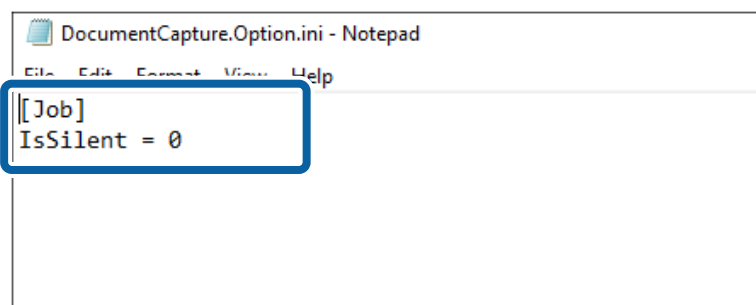

4. Mentse el a(z) DocumentCapture.Option.ini elemet.

A(z) Document Capture Pro beavatkozás nélküli telepítése

A(z) Document Capture Pro telepítő programban (Setup.exe) olyan parancs is található, amely segítségével beavatkozás nélkül végezheti a telepítést.

A beavatkozás nélküli telepítési parancs használata révén a telepítés a háttérben, üzenetjelző képernyő megjelenítése nélkül futtatható.

1. Töltse le a(z) Document Capture Pro telepítő programot (önkicsomagoló formátum).
Töltse le a telepítő programot az Epson weboldaláról.
2. Módosítsa a(z) Document Capture Pro telepítő program kiterjesztését (önkicsomagoló formátum) „zip” formátumra (tömörített fájlformátum), azután pedig csomagolja ki az átnevezett fájlt.
Létrejön a(z) Setup.exe és egy konfigurációs fájl.
3. Indítsa el a parancsot.
4. Lépjen be a(z) Setup.exe fájl tartalmazó mappába.
5. Írja be a(z) Setup.exe /quiet szöveget, azután a végrehajtáshoz nyomja meg az Enter gombot.

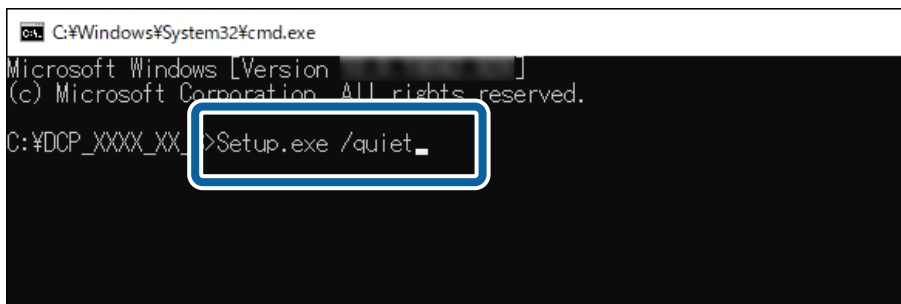

```
C:\Windows\System32\cmd.exe
Microsoft Windows [Version ...]
(c) Microsoft Corporation. All rights reserved.
C:\> DCP_XXXX_XX_ > Setup.exe /quiet
```

Feladatok exportálása/importálása

Feladatok exportálása

Feladat exportálásakor a számítógépen menti le a rendszer feladatfájlként (.jxz). A mentett fájlt használhatja egy másik számítógépen, ha importálja azt a Document Capture Pro segítségével.

Megjegyzés:

Ha a feladat exportálása műveletet hajtja végre, akkor a kiválasztott lapolvasóhoz regisztrált összes feladat, illetve a gomb-hozzárendelési beállítások is exportálva lesznek.

Továbbfejlesztett Szoftverkezelés

1. Kattintson a(z) **Feladatos beolvasás** lapra a Document Capture Pro képernyőn, majd kattintson a(z) **Feladatbeállítások** elemre.

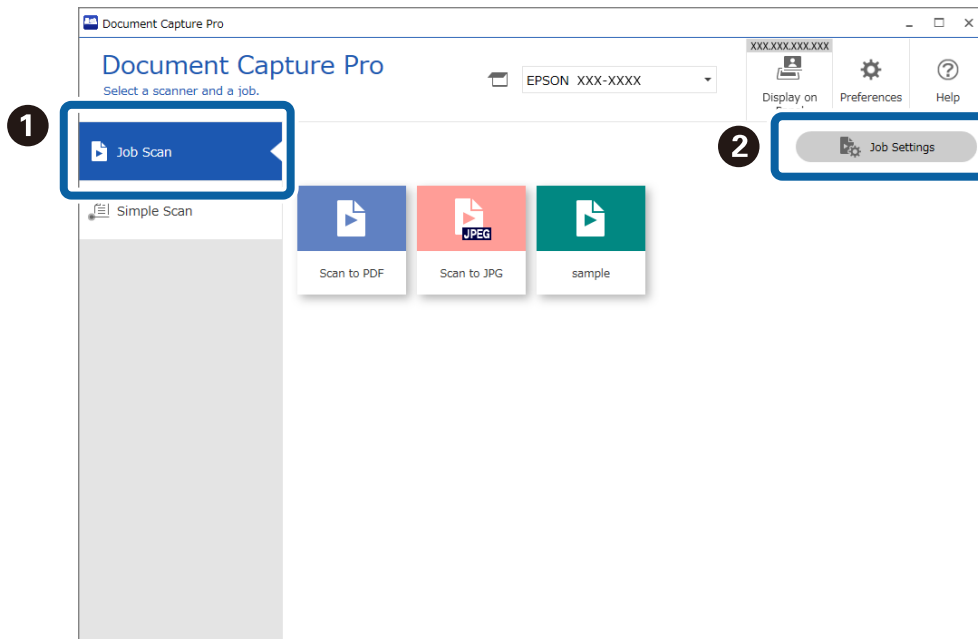

2. Azután kattintson a(z) **Feladat exportálása** lehetőségre.

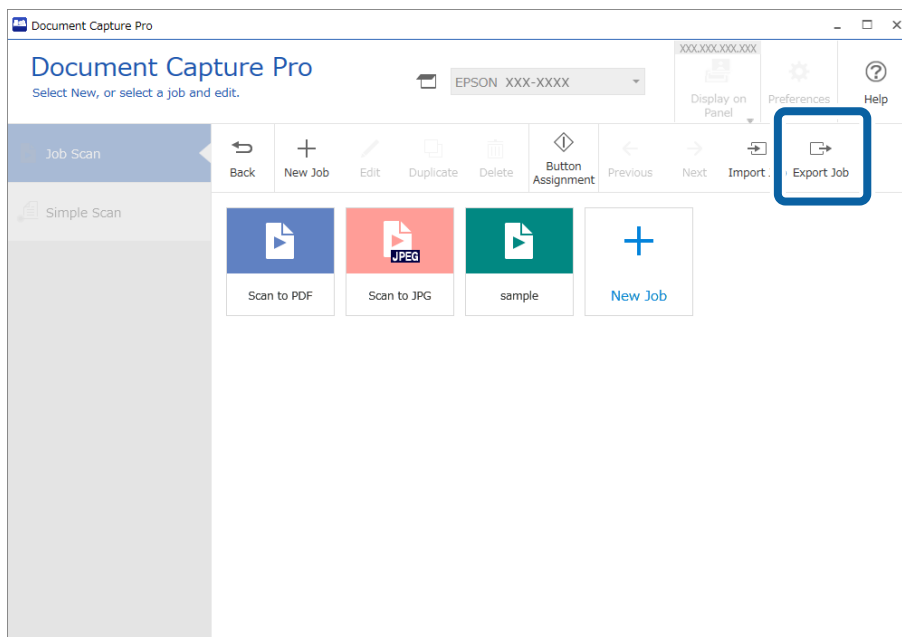

Továbbfejlesztett Szoftverkezelés

- Állítson be jelszót a(z) **Feladat exportálása** képernyőn, majd kattintson az **OK** gombra.

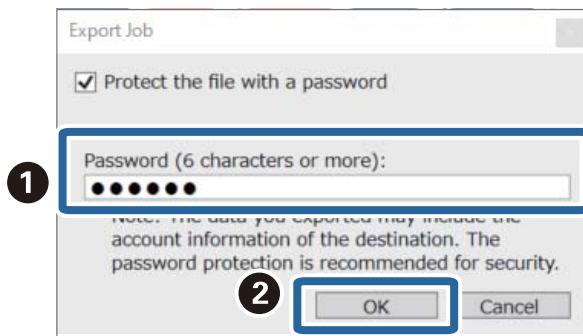

Megjegyzés:

Ha nem kell beállítania jelszót, akkor törölje a(z) **A fájl jelszavas védelme** beállítást és kattintson az **OK** gombra.

- Adja meg a fájl nevét és a célhelyet, majd mentse el.

Feladatok importálása

Feladat importálásakor használhatja azt a feladat fájlt (.jxz), amit létrehozott egy másik számítógépen és amit exportált a Document Capture Pro segítségével.

Megjegyzés:

Ha feladatot importál, akkor a feladat és a regisztrált gomb-hozzárendelési beállítások a kiválasztott lapolvasó modellhez felülírásra kerülnek.

Az importálást akkor is elvégzi a rendszer, ha az érintett lapolvasó nincs kiválasztva az importálás során.

- Kattintson a(z) **Feladatos beolvasás** lapra a Document Capture Pro képernyőn, majd kattintson a(z) **Feladatbeállítások** elemre.

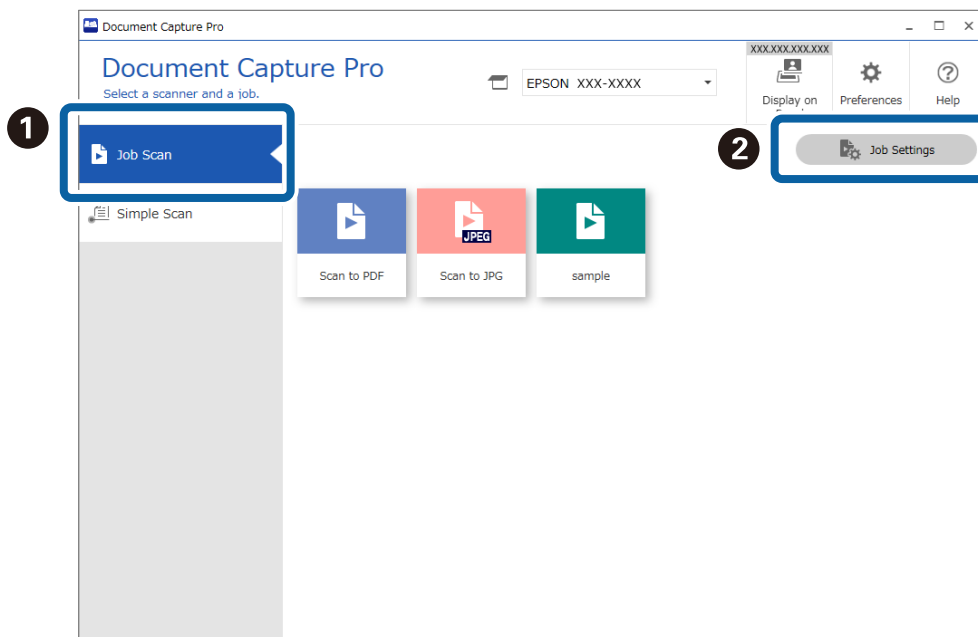

Továbbfejlesztett Szoftverkezelés

2. Azután kattintson a(z) **Feladat importálása** lehetőségre.

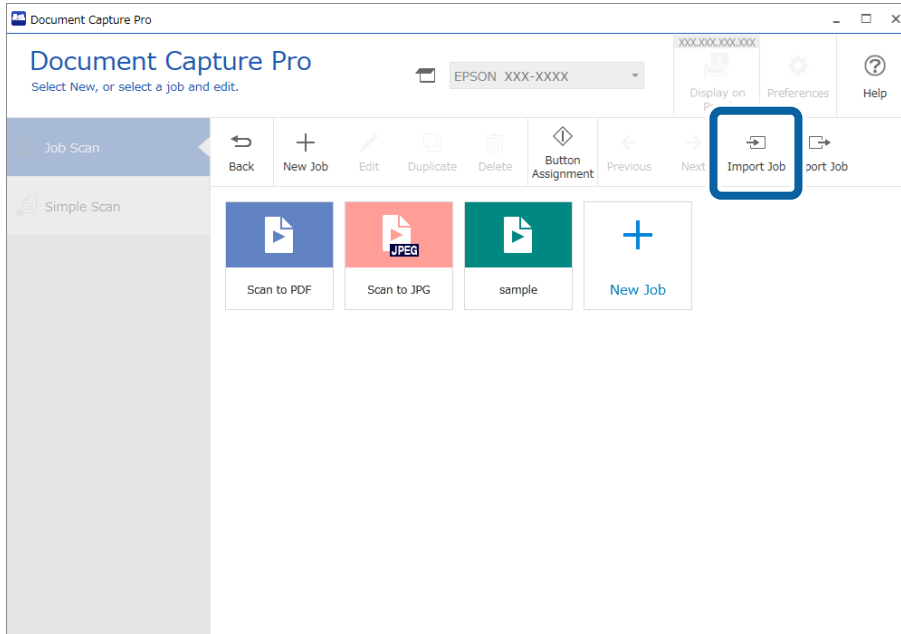

3. Válassza ki az importálni kívánt feladatot.
4. Ha jelszóra van szükség feladatfájl exportálásakor, akkor adjon meg egy jelszót, majd kattintson az **OK** gombra.
5. Megerősítő üzenet megjelenésekor kattintson a(z) **OK** lehetőségre.

A feladatok beavatkozási nélküli importálása

A(z) Document Capture Pro programban olyan parancs is található, amely segítségével beavatkozás nélkül importálhatók a feladatok.

A beavatkozás nélküli importálási parancs segítségével a feladatok anélkül importálhatók, hogy el kellene indítania vagy kezelnie kellene a(z) Document Capture Pro programot.

Megjegyzés:

- A végrehajtáskor a feladat és a regisztrált gomb-hozzárendelési beállítások a kiválasztott lapolvasó modellhez felülírássra kerülnek. A(z) **Feladatbeállítások védelme** beállításait a rendszer a(z) **Alapvető beállítások** képernyőn nem veszi figyelembe.
- Ezt a parancsot rendszergazdai jogosultságokkal nem rendelkező felhasználók (fiókok) is végre tudják hajtani.

1. Exportálja ki a feladatot.
 - Ha A feladat exportálása műveletet hajtja végre, akkor a kiválasztott lapolvasóhoz regisztrált összes feladat, illetve a gomb-hozzárendelési beállítások is exportálva lesznek.
 - Amikor a feladatokat a beavatkozás nélküli importáláshoz kiexportálja, ne állítson be jelszavas védelmet.
2. Jelenítse meg a(z) Document Capture Pro telepítési mappát a számítógépen, ahova szeretné importálni a feladatokat.
Példa: <C:\Program Files (x86)\EPSON Software\Document Capture>
3. Másolja át az 1. lépésben kiexportált feladatfájlt a 2. lépésben megadott mappába.

Továbbfejlesztett Szoftverkezelés

- Indítsa el a parancsot.
- Lépjen be abba a mappába, ahova a(z) Document Capture Pro telepítve van.
- Írja be a(z) Document Capture.exe /ImportJob XXXXX.jxz (feladatfájl neve) szöveget, azután a végrehajtáshoz nyomja meg az Enter gombot.

```

C:\Windows\System32\cmd.exe
Microsoft Windows [Version 10.0.19042.928]
(c) Microsoft Corporation. All rights reserved.

C:\Program Files (x86)\EPSON Software\Document Capture>Document Capture.exe /ImportJob XXXXX.jxz
  
```

Kapcsolódó információ

➔ „Feladatok exportálása“ 138. oldal

Feladatok kiosztása a telepítő segítségével

Ha úgy futtatja a telepítőt, hogy a(z) Document Capture Pro telepítő (Setup.exe) és a feladatfájl (.jxz) ugyanabban a mappában vannak, akkor nem csak telepítheti a(z) Document Capture Pro szoftvert, hanem ezzel egyidejűleg feladatokat is importálhat. Továbbá belefoglalhat egy beállítási konfigurációs fájlt (Setup.ini), amely meghatározza a telepítési műveleteket, valamint kihagyja a telepítési specifikációkat.

Ez a szakasz bemutatja, hogy miként lehet létrehozni egy Setup.ini fájlt a Setup Configuration Tool (Beállítási konfigurációs eszköz) segítségével, hogy egy olyan telepítőt kapjon, amely telepíti a(z) Document Capture Pro szoftvert, és ezzel egyidejűleg feladatfájlokat is importál.

Figyelem!

Ha az ebben az eljárásban létrehozott telepítőt használja, a rendszer beállít egy olyan feladatot a célszámítógépen, amely a kép célhelyére vonatkozó fiókinformációkat tartalmazza, így a fiókinformációkat nem ismerő felhasználók feltölthetnek képeket erre a célhelyre. Ügyeljen rá, hogy a telepítőt csak megbízható felhasználóknak ossza ki, vagy másik megoldásként készítsen előre egy olyan feladatot, amely nem tartalmaz regisztrált fiókinformációkat.

- Exportálja a feladatot.
 - Ügyeljen rá, hogy a csendes importáláshoz használandó feladatokat jelszavas védelem beállítása nélkül exportálja.
 - Ha a feladat exportálása műveletet hajtja végre, akkor a kiválasztott lapolvasóhoz regisztrált összes feladat, illetve a gomb-hozzárendelési beállítások is exportálva lesznek.
Ha több modellre vonatkozóan oszt ki feladatokat, válassza ki a céllapolvasót a(z) Document Capture Pro felső képernyőjén, majd ismétlje meg az exportálási műveletet. Az Ön által létrehozott feladatfájlokat egyetlen helyen tárolja.
- Töltse le a(z) Document Capture Pro telepítőt (önkicsomagoló formátum).
Töltse le a telepítőt az Epson webhelyéről.
- Módosítsa a(z) Document Capture Pro telepítő (önkicsomagoló formátum) kiterjesztését „zip”-re (tömörített fájlformátum), majd csomagolja ki az átnevezett fájlt.
A rendszer létrehozza a(z) Setup.exe fájlt és egy konfigurációs fájlt.

Továbbfejlesztett Szoftverkezelés

4. Nyissa meg a(z) Document Capture Pro telepítési mappát, majd indítsa el a(z) SetupConfigurationTool.exe fájlt (Setup Configuration Tool, azaz Beállítási konfigurációs eszköz) a(z) **tools** mappából.

Példa: <C:\Program Files (x86)\EPSON Software\Document Capture\tools\>

5. Konfigurálja a telepítőt.

Elem	Magyarázat
Mentés ide	Határozza meg a(z) Setup.ini fájl (beállítási konfigurációs fájl) mentési helyét. Válassza ki a mappát, amely a(z) Setup.exe fájlt és a 3. lépés során létrehozott (kicsomagolt) konfigurációs fájlt tartalmazza.
Feladat	Válassza ki az 1. lépésben létrehozott feladatfájlt. Ha több modellre vonatkozóan oszt ki feladatokat, akkor válassza ki az összes releváns feladatfájlt.
Feladatok szétszétválasztása az első bejelentkezéskor	Akkor válassza ezt, ha az összes olyan felhasználónak szeretné kiosztani a feladatot, aki ugyanarra a számítógépre jelentkezik be.
A jelszó szétszétválasztása a feladatbeállítások védelme érdekében	Akkor válassza ezt, ha szeretné korlátozni a szerkesztést, amikor a kiosztási telepítő segítségével telepíti a Document Capture Pro szoftvert. Ha egy felhasználó szerkeszteni szeretne egy feladatot, akkor törölnie kell a(z) Feladatbeállítások védelme jelölést a(z) Alapvető beállítások képernyőn, majd meg kell adnia a rendszergazda által beállított jelszót.
Ossza ki a licenckulcsot	Adja meg a(z) DCP Enhanced OCR licenckulcsát. Megjegyzés: Létrehozhat egy telepítőt, amely lehetővé teszi, hogy feltelepítse a(z) Document Capture Pro szoftvert, és ezzel egyidejűleg DCP Enhanced OCR licenceket is kiosszon. További részletekért lásd az alábbiakat. <i>„Licenckulcsok kiosztása a telepítő segítségével“ 154. oldal</i>

Továbbfejlesztett Szoftverkezelés

Elem	Magyarázat
Az előrehaladás elrejtése feladatvégrehajtás közben	Akkor válassza ezt, ha el szeretné rejteti a beolvasás közben megjelenő állapotsávot.

6. Kattintson a(z) **Kimenet** elemre.

A rendszer a(z) **Mentés ide** pontban kiválasztott mappába menti a beállítási konfigurációs fájlt (Setup.ini). Továbbá kimásolja a kiválasztott feladatfájlt is.

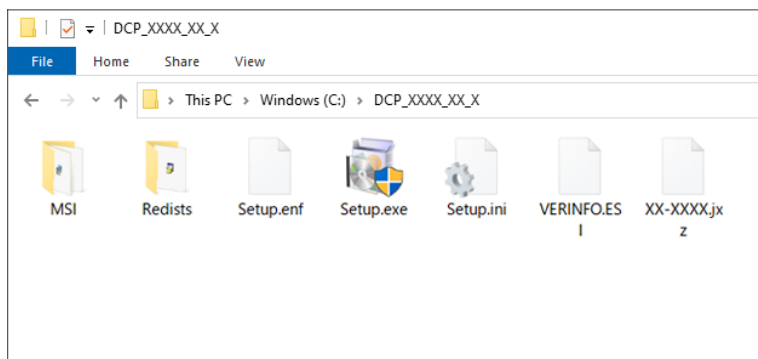

7. Ossa ki a telepítési célszámítógépre a(z) Setup.exe fájlt, a beállítási konfigurációs fájlt (Setup.ini), valamint azt a mappát, amely a feladatfájlokat tartalmazza.

Kapcsolódó információ

➔ [„Feladatok exportálása“ 138. oldal](#)

DCP Enhanced OCR

Ez a szakasz bemutatja a többfunkciós eszközöket használó ügyfeleknek szóló DCP Enhanced OCR licencet.

Megjegyzés:

- A(z) DCP Enhanced OCR egy fejlett funkció a többfunkciós eszközökhöz. Ha Ön kompatibilis többfunkciós eszközt használ, akkor a(z) DCP Enhanced OCR licenc megvásárlásával még jobb minőségű konvertálási funkciókat használhat, amikor Microsoft® Office formátumú fájlokba vagy kereshető szöveget tartalmazó PDF-fájlokba szeretné menteni a tartalmakat.
- A DCP a(z) „Document Capture Pro” rövid megnevezése.

A(z) DCP Enhanced OCR áttekintése

Ha megvásárolja a(z) DCP Enhanced OCR licencet, akkor a következő funkciókat érheti el a beolvasásra képes többfunkciós eszközökön.

„Licenckezelés képernyő (csak egyes modellek esetén)” 32. oldal

Feladatbeolvasás

Elem	Magyarázat
További mentési formátumok*	<p>A következő mentési formátumok érhetők el a(z) 2. Mentés képernyő Fájltípus részében.</p> <ul style="list-style-type: none"> <input type="checkbox"/> DOCX (Microsoft® Word formátum) <input type="checkbox"/> XLSX (Microsoft® Excel® formátum) <input type="checkbox"/> PPTX (Microsoft® PowerPoint® formátum) <p>A feladatmentési beállításokra vonatkozó további információ a következőkben található.</p> <p>„2. Mentés képernyő” 42. oldal</p>
Magas minőségű konvertálási funkció (Kereshető PDF)	<p>Válassza ki a PDF lehetőséget a(z) 2. Mentés képernyőn Fájltípus részében, majd kattintson a(z) Beállítások elemre a kereshető PDF beállításainak az engedélyezéséhez. Ezzel a funkcióval lehetősége van elmenteni kereshető szöveget tartalmazó PDF-fájlokat.</p> <p>Ha megvásárolja a(z) DCP Enhanced OCR licencet, akkor még jobb minőségű konvertálási funkciókhoz is hozzáférhet.</p> <p>A kereshető PDF-ekre vonatkozó további információ a következőkben található.</p> <p>„Részletes beállítások PDF fájlokhoz” 48. oldal</p>
További, felhasználó által meghatározott indexek	<p>Létrehozhat egy felhasználó által meghatározott indexet. Vonalkódok, OCR, illetve útleveleken és utazási okmányokon lévő MRZ alapján beállíthat egy felhasználó által meghatározott indexet, majd azt kiírhatja indexadatként.</p> <p>A felhasználó által meghatározott indexekre vonatkozó további információ a következőkben található.</p> <p>„Felhasználó által meghatározott index létrehozása” 116. oldal</p>

DCP Enhanced OCR

Elem	Magyarázat
Az indexelemek kiírására vonatkozó további opciók	<p>A(z) 3. Index képernyőn válassza ki a(z) Az indexelési funkció engedélyezése és a(z) Az indexelemek mentése a fájlba lehetőséget, majd kattintson a(z) Kimeneti beállítások elemre a(z) Kimeneti beállítások képernyő megjelenítéséhez. A(z) Kimeneti beállítások képernyőn beállíthatja a kimeneti elemeket és a fájlneveket, amikor indexelemeket ír ki egy fájlba.</p> <p>Az indexelemek kimeneti beállítására vonatkozó további információ a következőkben található.</p> <p>„Kimeneti beállítások képernyő” 62. oldal</p> <p>A rendszer a következő opciókat adja hozzá a(z) Indexelkülönítés és a(z) Fájlnev elemekhez.</p>
Indexelkülönítés: Dokumentum	<p>A rendszer hozzáadja a(z) Dokumentum opciót a(z) Indexelkülönítés opciókhoz a(z) Kimeneti beállítások képernyőn.</p> <p>Válassza a(z) Dokumentum lehetőséget, ha a kiírni kívánt képfájl egységeiben szeretné elmenteni az indexet.</p>
Fájlnev: Fájlnev	<p>A rendszer hozzáadja a(z) Fájlnev opciót a(z) Fájlnev opciókhoz a(z) Kimeneti beállítások képernyőn.</p> <p>Továbbá a(z) Fájlnev kiválasztásával hozzáadhatja a beolvasott kép fájlnevét az indexfájlhoz.</p>

Egyszerű beolvasás

Elem	Magyarázat
További mentési formátumok*	<p>A következő mentési formátumok érhetőek el, amikor beolvasott képeket küld (ment) a Simple Scan (Egyszerű beolvasás) funkcióból egy célhelyre.</p> <ul style="list-style-type: none"> <input type="checkbox"/> DOCX (Microsoft® Word formátum) <input type="checkbox"/> XLSX (Microsoft® Excel® formátum) <input type="checkbox"/> PPTX (Microsoft® PowerPoint® formátum) <p>A Simple Scan (Egyszerű beolvasás) mentési beállításokra vonatkozó további információ a következőkben található.</p> <p>„Célhelybeállítások képernyő” 27. oldal</p>
Magas minőségű konvertálási funkció (Kereshető PDF)	<p>Válassza ki a PDF lehetőséget a(z) Fájl típus részben, majd kattintson a(z) Beállítások elemre a kereshető PDF beállításainak az engedélyezéséhez. Ezzel a funkcióval lehetősége van elmenteni kereshető szöveget tartalmazó PDF-fájlokat.</p> <p>Ha megvásárolja a(z) DCP Enhanced OCR licencet, akkor még jobb minőségű konvertálási funkciókhoz is hozzáférhet.</p> <p>A kereshető PDF-ekre vonatkozó további információ a következőkben található.</p> <p>„Részletes beállítások PDF fájlokhoz” 48. oldal</p>

*: A következő többfunkciós eszközök képesek DOCX (Microsoft® Word formátum), XLSX (Microsoft® Excel® formátum) és PPTX (Microsoft® PowerPoint® formátum) formátumban menteni a(z) DCP Enhanced OCR használata nélkül.

AL-MX300, ET-8700 Series, WF-4630 Series, WF-4640 Series, WF-4740 Series, WF-5620 Series, WF-5690 Series, WF-6530 Series, WF-6590 Series, WF-8510 Series, WF-8590 Series, WF-C17590 Series, WF-C20590 Series, WF-C20600 Series, WF-C20750 Series, WF-C21000 Series, WF-C5710 Series, WF-C5790 Series, WF-C579R Series, WF-C8610 Series, WF-C8690 Series, WF-C869R Series, WF-C878R Series, WF-C879R Series, WF-M20590 Series, WF-M21000 Series, WF-M5690 Series, WF-M5799 Series, WF-R4640 Series, WF-R5690 Series, WF-R8590 Series

DCP Enhanced OCR ikon

A(z) **Feladatbeállítások** képernyőn megjelenő ikonok a következő jelentéssel bírnak.

Elem	Magyarázat
	Azt jelzi, hogy az elemhez aktiválni kell a(z) DCP Enhanced OCR licencet.
	Azokat az elemeket jelzi, amelyek a(z) DCP Enhanced OCR funkcióval használhatók a még jobb minőségű konvertálási funkciók érdekében.
	Azt jelzi, hogy Ön olyan kipróbálási elemet használ, amelyhez szükség lesz a(z) DCP Enhanced OCR licenc aktiválására.

Ha a(z) DCP Enhanced OCR licenc nem lett aktiválva

A(z)  ikon azt jelzi, hogy az elemhez aktiválni kell a(z) DCP Enhanced OCR licencet.

A(z)  ikonnal rendelkező elemeket nem lehet kiválasztani.

Példa: Feladatbeolvasás 3. **Index** képernyő — **Kimeneti beállítások** képernyő — **Indexelkülönítés**

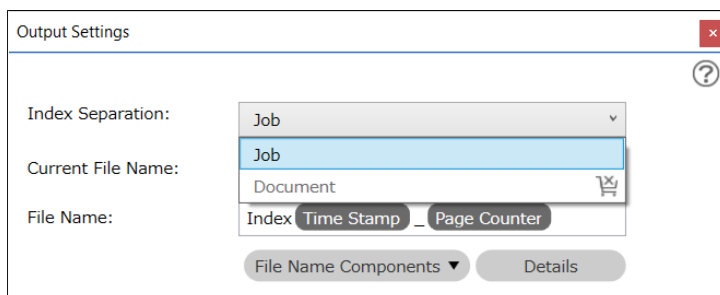

DCP Enhanced OCR

❑ Példa: Feladatbeolvasás 3. Index képernyő — Felhasználó által meghatározott elemek

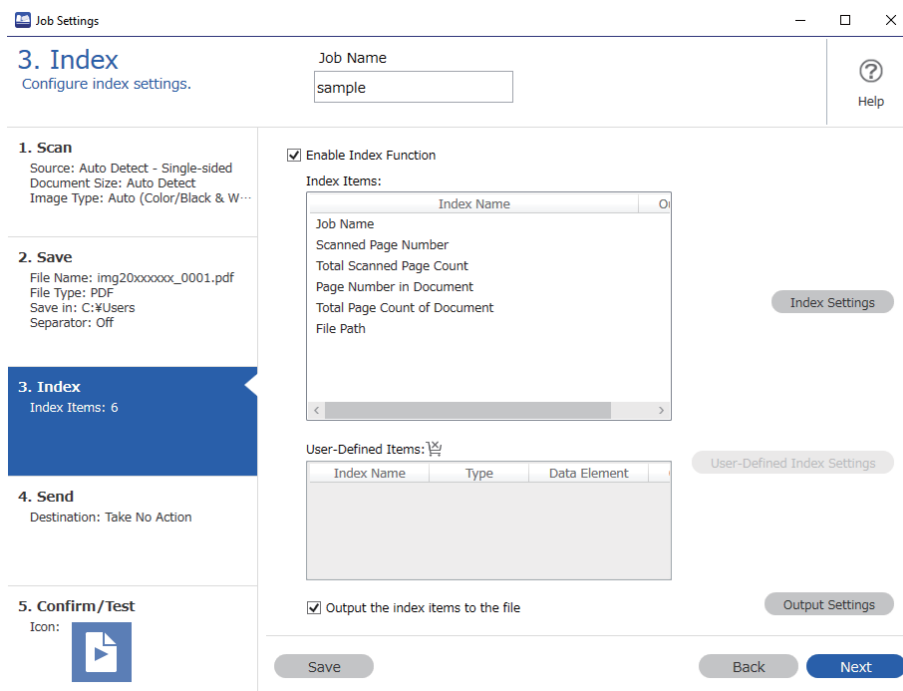

Továbbá vannak elemek, amelyekhez a rendszer megjeleníti a(z) ⁱ ikont, ha a(z) DCP Enhanced OCR licenc nem lett aktiválva.

A(z) ⁱ ikonnal rendelkező elemek probléma nélkül használhatók még akkor is, ha a(z) DCP Enhanced OCR licenc nem lett aktiválva. Ha azonban megvásárolja a(z) DCP Enhanced OCR licencet, még jobb minőségű konvertálási funkciókhoz kap hozzáférést.

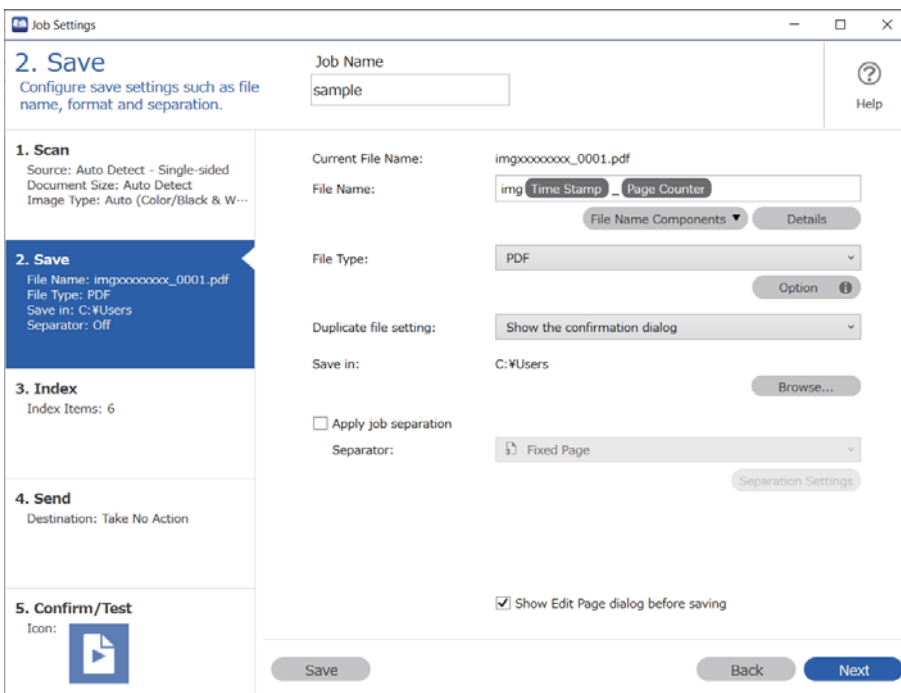

DCP Enhanced OCR

A(z) DCP Enhanced OCR kipróbálási időszaka alatt

A(z)  ikon azt jelzi, hogy az elem elérhető a(z) DCP Enhanced OCR kipróbálási időszaka alatt.

Ha a 30 napos kipróbálási időszak után is szeretné használni a(z) DCP Enhanced OCR funkciót, akkor aktiválnia kell a licencét.

☐ Példa: Feladatbeolvasás 3. Index képernyő — Kimeneti beállítások képernyő — Indexelkülönítés

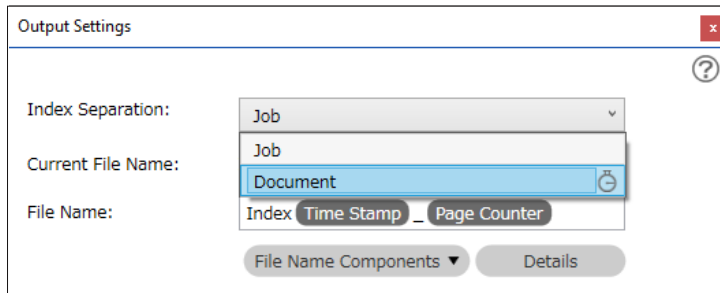

☐ Példa: Feladatbeolvasás 3. Index képernyő — Felhasználó által meghatározott elemek

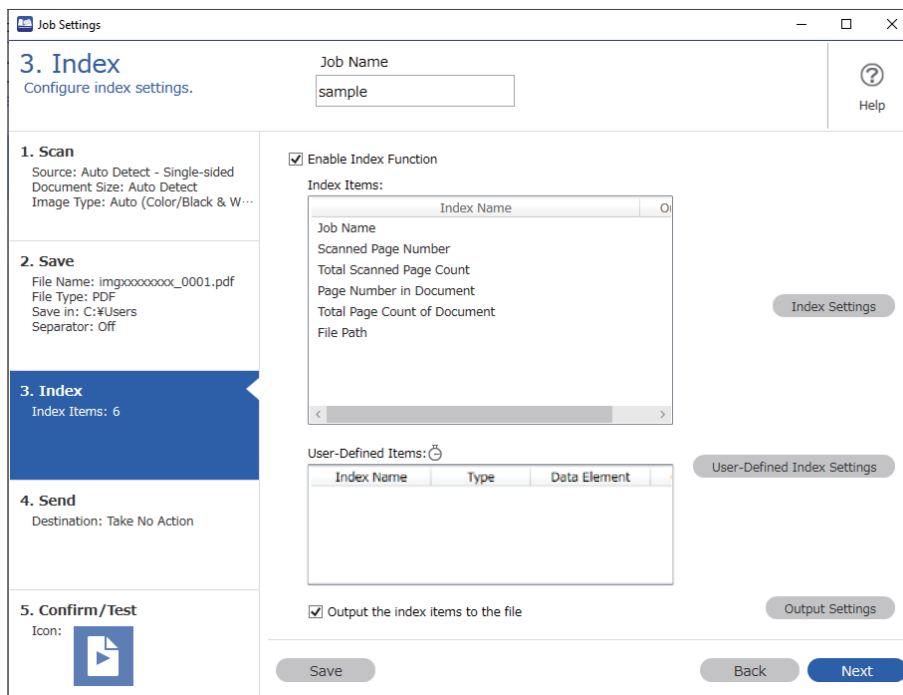

Ha a(z) DCP Enhanced OCR licenc aktiválva lett

Ha sikeresen aktiválta DCP Enhanced OCR licencét, akkor használatba veheti a(z) DCP Enhanced OCR licenc összes szükséges funkcióját. A(z) DCP Enhanced OCR ikon a továbbiakban nem jelenik meg.

☐ Példa: Feladatbeolvasás 3. Index képernyő — Kimeneti beállítások képernyő — Indexelkülönítés

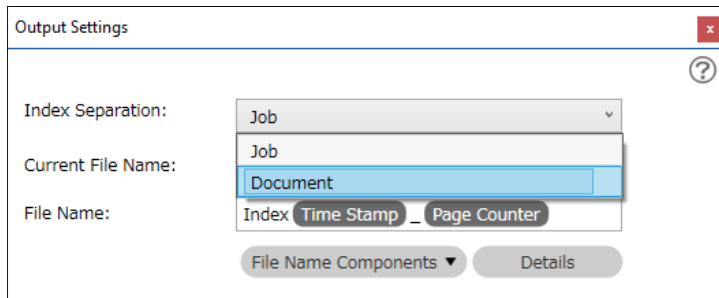

☐ Példa: Feladatbeolvasás 3. Index képernyő — Felhasználó által meghatározott elemek

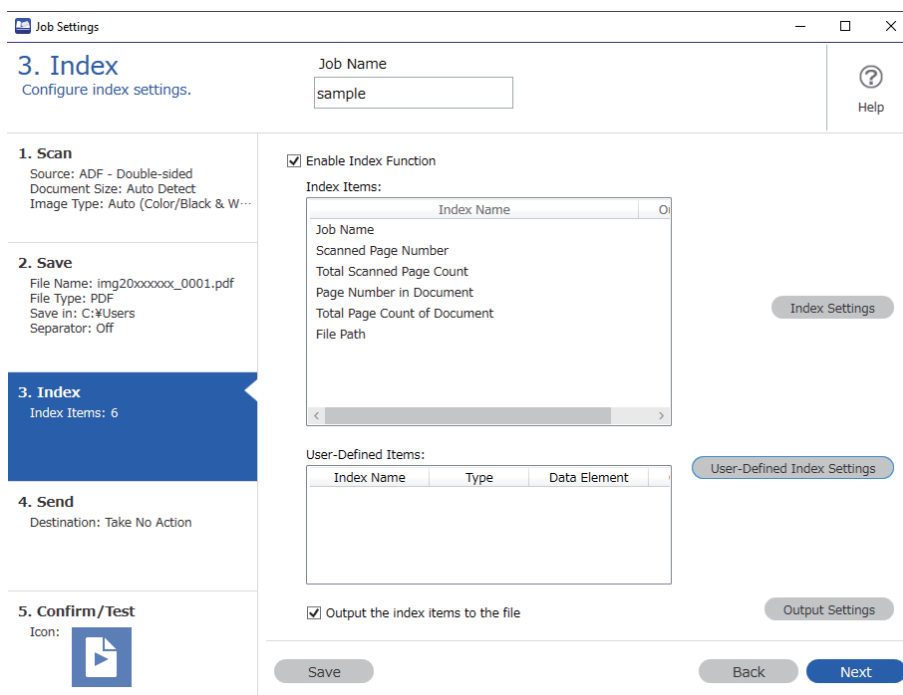

A(z) DCP Enhanced OCR licenc aktiválása

A(z) DCP Enhanced OCR licenc aktiválása

A(z) DCP Enhanced OCR licenc aktiválási eljárásában eltérések vannak attól függően, hogy az aktiválni kívánt számítógépnek van-e aktív internetkapcsolata.

A(z) DCP Enhanced OCR licenc aktiválásához meg kell adnia egy licenckulcsot.

A(z) DCP Enhanced OCR használatához szükséges licenckulcs egy 23 karakterből álló karakterlánc. Az Ön helyi kereskedőjénél és más helyeken is megvásárolható.

Csak akkor kezdje el a munkát, ha kéznél van a licenckulcs.

Kapcsolódó információ

➔ [„Ha van aktív internetkapcsolat \(online aktiválás\)” 151. oldal](#)

➔ „Ha nincs aktív internetkapcsolat (offline aktiválás)” 151. oldal

Ha van aktív internetkapcsolat (online aktiválás)

Ha az aktiválni kívánt számítógépnek van aktív internetkapcsolata, akkor a regisztráláshoz kövesse az alábbi lépéseket.

1. Kattintson a(z) **Beállítások** gombra a(z) Document Capture Pro felső képernyőn.
2. Kattintson a(z) **Licenckezelés** fülre, majd kattintson a(z) **Írja be a licenckulcsot** elemre.
Megjelenik a licenckulcs beírására szolgáló képernyő.
3. Írja be a licenckulcsot, majd kattintson a(z) **Aktiválás** elemre.

**Fontos:**

A(z) DCP Enhanced OCR használatához szükséges licenckulcs egy 23 karakterből álló karakterlánc. Ügyeljen rá, hogy helyesen adja meg az információkat.

4. Olvassa el az üzenetet, majd kattintson a(z) **OK** elemre.
Amikor az aktiválás befejeződik, a(z) DCP Enhanced OCR készen áll a használatra.

Ha nincs aktív internetkapcsolat (offline aktiválás)

Ha az aktiválni kívánt számítógépnek nincs aktív internetkapcsolata, akkor a regisztráláshoz kövesse az alábbi lépéseket.

1. Futtassa a(z) Document Capture Pro szoftvert azon a számítógépen, amely a(z) DCP Enhanced OCR funkciót fogja használni.
2. Kattintson a(z) **Beállítások** gombra a felső képernyőn.
3. Kattintson a(z) **Licenckezelés** fülre, majd kattintson a(z) **Írja be a licenckulcsot** elemre.
Megjelenik a licenckulcs beírására szolgáló képernyő.
4. Írja be a licenckulcsot, majd kattintson a(z) **Aktiválás** elemre.

**Fontos:**

A(z) DCP Enhanced OCR használatához szükséges licenckulcs egy 23 karakterből álló karakterlánc. Ügyeljen rá, hogy helyesen adja meg az információkat.

Megjelenik egy üzenet, amely arról tájékoztatja, hogy a licenc aktiválása sikertelen volt.

DCP Enhanced OCR

5. Kattintson a(z) **Kattintson ide, ha nem tud csatlakozni az internethez** elemre.

A képernyőn megjelenik a(z) **Licenckulcs** és a(z) **Hardverkulcs**. Ne zárja be a képernyőt, és lépjen a 6. lépésre.

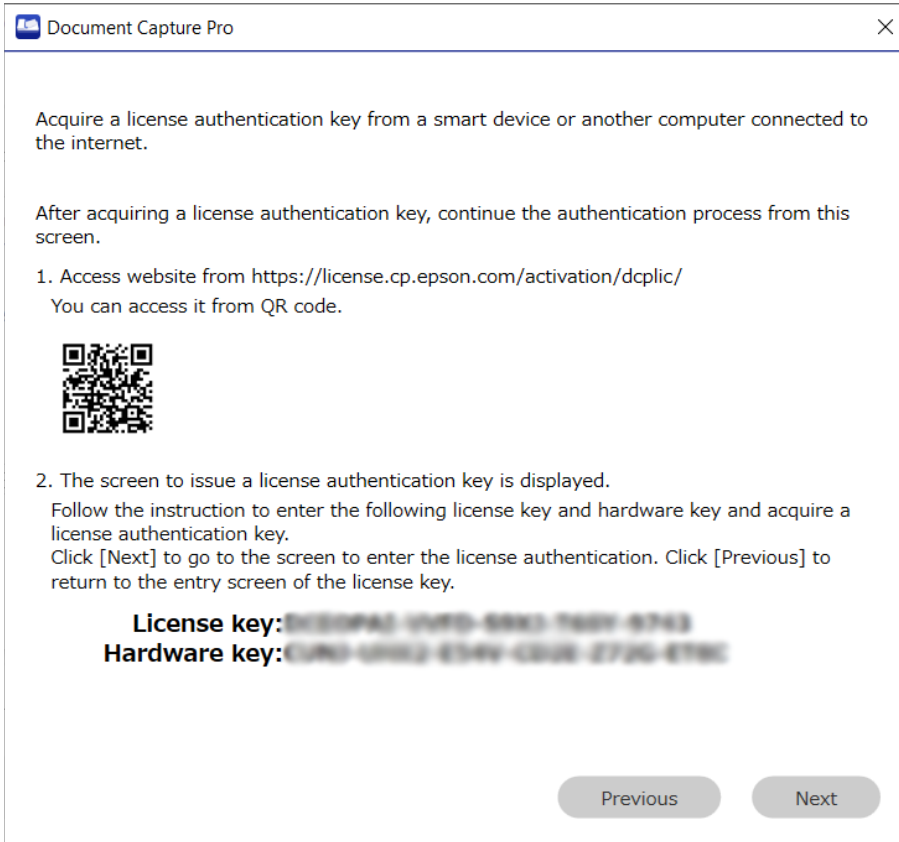

6. Nyissa meg a következő URL-címet a következő eszközök egyikével, aminek van aktív internetkapcsolata.

- Okostelefon
- Táblagép
- Egy másik számítógép

<https://license.cp.epson.com/activation/dcplic/>

7. Amikor megjelenik a licenckiadó webhely, kattintson (vagy koppintson) a(z) **Start** elemre.
8. Írja be helyesen az 5. lépésben megjelenő képernyőn látható licenckulcsot (**Licenckulcs**) és hardverkulcsot (**Hardverkulcs**).
9. Kattintson (vagy koppintson) a(z) **Issue** elemre.

Amikor az aktiválás befejeződött, megjelenik az aktiválási kulcs. Írja be ezt az aktiválási kulcsot annak a számítógépnek az aktiválási képernyőjén, amelyen a(z) DCP Enhanced OCR funkciót használni fogják (az 5. lépésben megjelenő képernyőn).

DCP Enhanced OCR

Ha Ön okostelefont vagy táblagépet használ, akkor készítsen egy képernyőfelvételt vagy hagyja úgy a képernyőt, ahogy van, majd lépjen a 10. lépésre. Ha számítógépet használ, jegyezze fel az információkat az esetleges tévedések elkerülése érdekében.

10. Kattintson a(z) **Tovább** elemre annak a számítógépnek az aktiválási képernyőjén, amelyen a(z) DCP Enhanced OCR funkciót használni fogják (az 5. lépésben megjelenő képernyőn).

Megjelenik a licencaktiválási kulcs beírására szolgáló képernyő.

11. Írja be a 9. lépésben megjelenő aktiválási kulcsot, majd kattintson a(z) **Tovább** elemre.

12. Olvassa el az üzenetet, majd kattintson a(z) **OK** elemre.

Amikor az aktiválás befejeződik, a(z) DCP Enhanced OCR készen áll a használatra.

A(z) DCP Enhanced OCR funkciót használó számítógép átváltása egy másikra

Ha szeretné átváltani egy másik számítógépre azt a számítógépet, amelyen a(z) DCP Enhanced OCR funkciót használják, akkor először deaktiválja a licencet azon a számítógépen, amely a(z) DCP Enhanced OCR funkciót használta. Ezt követően aktiválja a(z) DCP Enhanced OCR licencet azon a számítógépen, amely mostantól a(z) DCP Enhanced OCR funkciót fogja használni.

Fontos:

A(z) DCP Enhanced OCR funkciót csak akkor használhatja az új számítógépen, amikor a régi számítógépen már deaktiválva a licencet. Ha elromlott az a számítógép, amelyen a(z) DCP Enhanced OCR funkciót használta, és ezért nem tudja deaktiválni a licencet, akkor forduljon az Ön kereskedőjéhez.

Kapcsolódó információ

- ➔ [„A licenc deaktiválása“ 153. oldal](#)
- ➔ [„A licenc aktiválása egy másik számítógépen“ 154. oldal](#)

A licenc deaktiválása

A licenc deaktiválása során a számítógépnek aktív internetkapcsolattal kell rendelkeznie. Ha nincs aktív internetkapcsolat, nem tudja deaktiválni a licencet.

Megjegyzés:

Ha deaktiválnia kell a licencet, de a(z) DCP Enhanced OCR funkciót használó számítógép nem tud csatlakozni az internetre, akkor forduljon az Ön kereskedőjéhez.

1. Kattintson a(z) **Beállítások** gombra a(z) Document Capture Pro felső képernyőn.
2. Kattintson a(z) **Licenckezelés** fülre, majd kattintson a(z) **Licenc deaktiválása** elemre.
Megjelenik egy üzenet, amely arról tájékoztatja, hogy a licenc deaktiválásra kerül.
3. Olvassa el az üzenetet, majd kattintson a(z) **OK** elemre.

A licenc aktiválása egy másik számítógépen

Ha egy másik számítógépen szeretne aktiválni egy licencet, akkor ugyanazt az eljárást kell elvégeznie, mint egy új licenc aktiválása esetén.

A regisztrációs eljárásban eltérések vannak attól függően, hogy az aktiválni kívánt számítógépnek van-e aktív internetkapcsolata.

Kapcsolódó információ

- ➔ „Ha van aktív internetkapcsolat (online aktiválás)“ 151. oldal
- ➔ „Ha nincs aktív internetkapcsolat (offline aktiválás)“ 151. oldal

Licenckulcsok kiosztása a telepítő segítségével

Létrehozhat egy telepítőt, amely több számítógépen is használható licenckulcsokat tud kiosztani.

Ez a szakasz bemutatja, hogy a Setup Configuration Tool (Beállítási konfigurációs eszköz) segítségével miként lehet létrehozni a licenckulcsot tartalmazó beállítási konfigurációs fájlt (Setup.ini), valamint létrehozni egy olyan telepítőt, amely nem csak telepíti a(z) Document Capture Pro szoftvert, hanem ezzel egyidejűleg ki is osztja a licenckulcsot.

Megjegyzés:

Ha Ön az ebben az eljárásban létrehozott telepítő segítségével telepíti a(z) Document Capture Pro szoftvert, akkor a felhasználónak nem kell megadnia a licenckulcsot a(z) DCP Enhanced OCR aktiválása során.

Figyelem!

Amikor Ön futtatja az ezzel az eljárással létrehozott telepítőt, a rendszer beállít egy licenckulcsot minden olyan számítógépen, amelyen a telepítő futtatásra kerül, és ilyen esetben a(z) DCP Enhanced OCR licenc készen áll az aktiválásra.

Ha azonban olyan felhasználóknak osztja ki ezt a telepítőt, akik nem szándékoznak használni a(z) DCP Enhanced OCR funkciót, akkor ezzel licenkezelési problémákat okozhat. Jegyezze fel, hogy mely számítógépek kapják meg a telepítőt.

1. Töltse le a(z) Document Capture Pro telepítőt (önkicsomagoló formátum).
Töltse le a telepítőt az Epson webhelyéről.
2. Módosítsa a(z) Document Capture Pro telepítő (önkicsomagoló formátum) kiterjesztését „zip”-re (tömörített fájlformátum), majd csomagolja ki az átnevezett fájlt.
A rendszer létrehozza a(z) Setup.exe fájlt és egy konfigurációs fájlt.
3. Nyissa meg a(z) Document Capture Pro telepítési mappát, majd indítsa el a(z) SetupConfigurationTool.exe fájlt (Setup Configuration Tool, azaz Beállítási konfigurációs eszköz) a(z) **tools** mappából.
Példa: <C:\Program Files (x86)\EPSON Software\Document Capture\tools\>
4. Konfigurálja a telepítőt.
 - A(z) Mentés ide részénél válassza ki a mappát, amely a(z) Setup.exe fájlt és a 2. lépés során létrehozott (kicsomagolt) konfigurációs fájlt tartalmazza.

DCP Enhanced OCR

- ❑ A következőkben találhat részletes információkat arról, hogy milyen beállítások szükségesek ahhoz, hogy a(z) Document Capture Pro telepítésével egyidejűleg feladatokat is importálhasson.

„Feladatok kiosztása a telepítő segítségével“ 142. oldal

- Adja meg a licenckulcsot.

Fontos:

A(z) DCP Enhanced OCR használatához szükséges licenckulcs egy 23 karakterből álló karakterlánc. Ügyeljen rá, hogy helyesen adja meg az információkat.

- Kattintson a(z) **Kimenet** elemre.

A rendszer a(z) **Mentés ide** pontban kiválasztott mappába menti a beállítási konfigurációs fájlt (Setup.ini).

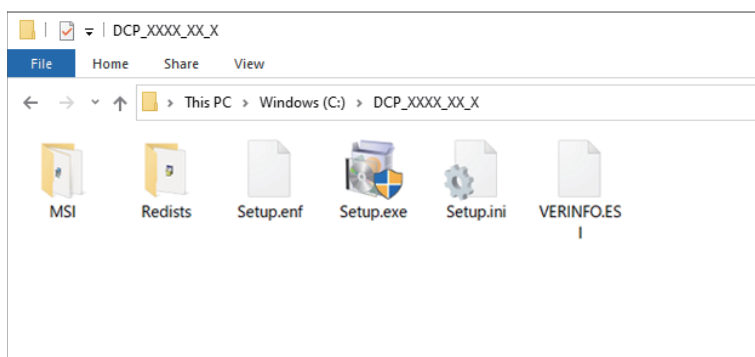

- Ossza ki a telepítési célszámítógépre a(z) Setup.exe fájlt, valamint a beállítási konfigurációs fájlt (Setup.ini).

Hibakeresés

Ebben a fejezetben a(z) Document Capture Pro használata közben jelentkező problémák megoldási módjait ismertetjük.

Megjegyzés:

- Az aktuálisan használt szkennertől függően előfordulhat, hogy bizonyos elemek és beállítások nem állnak rendelkezésre.
- Azokat a részeket olvassa el a súgóban, amelyek az Ön szkennérére vonatkoznak.

Nem tud beolvasni

Be van kapcsolva a lapolvasó?

Ellenőrizze, hogy a lapolvasó be van-e kapcsolva. A részletekkel kapcsolatban lásd a lapolvasóhoz mellékelt Használati útmutatót.

A lapolvasó megfelelően van csatlakoztatva a számítógéphez?

Ellenőrizze, hogy a kábel biztosan legyen csatlakoztatva. Ellenőrizze azt is, hogy a kábel nincs-e kihúzva vagy szokatlan formában meghajlítva. Lásd a lapolvasóhoz mellékelt Használati útmutatót a lapolvasó csatlakoztatásának részleteivel kapcsolatban.

Az EPSON Scan vagy az Epson Scan 2 megfelelően lett telepítve?

Telepítse az EPSON Scan vagy Epson Scan 2 programot, ha eddig még nem tette. A részletekkel kapcsolatban lásd a lapolvasóhoz mellékelt Használati útmutatót.

A(z) EPSON Scan vagy a(z) Epson Scan 2 megfelelően csatlakozik?

Ellenőrizze, hogy probléma adódott-e a(z) EPSON Scan vagy Epson Scan 2 hálózati kapcsolatával.

Nem lehet használni a vezérlőpanel gombjait

A lapolvasó kezdeti műveleteket vagy beolvasást végez, illetve a Document Capture Pro fájlt dolgoz fel vagy PDF-fájlt hoz létre?

Előfordulhat, hogy a gombok nem működnek, ha a lapolvasó kezdeti műveleteket vagy beolvasást végez, illetve a Document Capture Pro fájlt dolgoz fel vagy PDF-fájlt hoz létre. Próbálja meg újra a folyamat befejezte után.

A vezérlőpanel Tulajdonságok > Beolvasók és kamerák Esemény képernyője megfelelően van beállítva?

- Ellenőrizze, hogy a(z) **Ne tegyen semmit** jelölőnégyzetben nincs-e pipa. Amikor ez ki van választva, akkor a beolvasó gombjai le vannak tiltva.
- Szükség esetén engedélyezze a **Document Capture Pro** beállítást.

A Document Capture Pro nem működik

Telepítse a legújabb szoftvert az Epson weboldaláról vagy a(z) EPSON Software Updater segítségével.

A(z) Document Capture Pro program kommunikációs hibát jelez

Jelenleg meg van nyitva a(z) Epson Scan 2 vagy Epson Scan 2 segédprogram?

A(z) Epson Scan 2 vagy Epson Scan 2 segédprogram nem futtatható egyidőben a(z) Document Capture Pro programmal.

Zárja be a(z) Epson Scan 2 vagy Epson Scan 2 segédprogramot, mielőtt elindítja a(z) Document Capture Pro programot.

Amennyiben a hálózathoz való csatlakozás közben jelentkezik kommunikációs hiba, elképzelhető, hogy a felhasználói fiók felügyeleti szintje alacsonyabb az ajánlott beállításnál.

Módosítsa a szintet a Felhasználói fiókok felügyeletének beállításai képernyőn.

A Felhasználói fiókok felügyeletének beállításai képernyő megkereshető a Cortana segítségével, vagy a vezérlőpanelről is megnyitható.

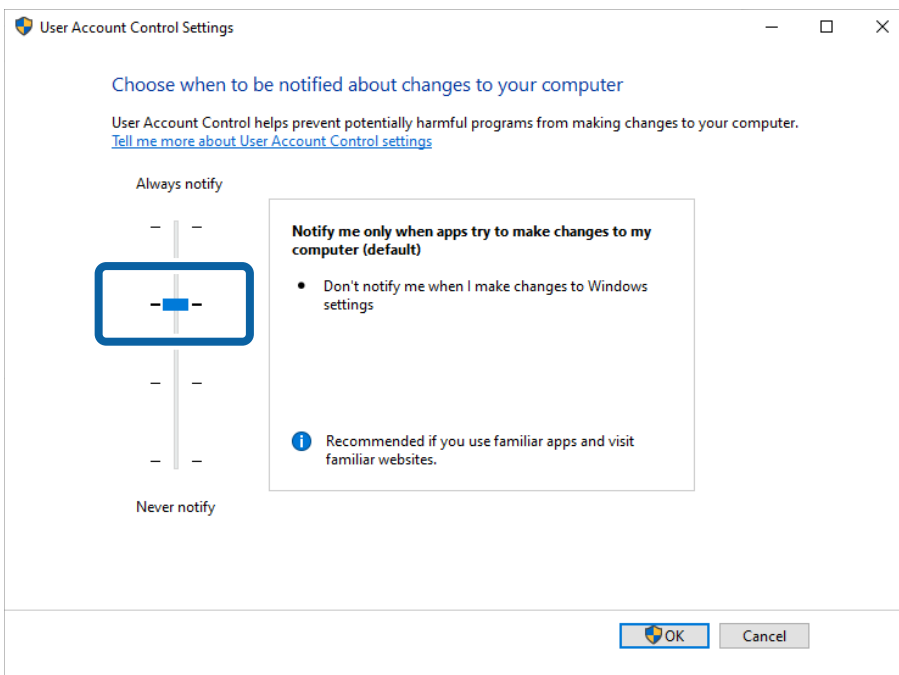

A modelltől függően elképzelhető, hogy a(z) Document Capture Pro program nem működik, amennyiben a(z) EPSON Scan és a(z) Epson Scan 2 is telepítve van.

Amennyiben DS-5500/DS-6500/DS-7500 vagy DS-50000/DS-60000/DS-70000 modellt használ, elképzelhető, hogy a(z) Document Capture Pro program nem működik azokon a számítógépeken, amelyeken a(z) EPSON Scan és a(z) Epson Scan 2 is telepítve van. Távolítsa el vagy a(z) EPSON Scan, vagy a(z) Epson Scan 2 programot.

A(z) Document Capture Pro rendszerben beolvasott képek nem küldhetők tovább e-mailen

Outlook rendszert vagy olyan e-mailküldő szoftvert használ, ami a beolvasott képek e-mailen történő elküldéséhez támogatja a MAPI megoldást?

Az alábbi Outlook verziókat támogatja a(z) Document Capture Pro.

Microsoft Outlook 2003/2007/2010(32 bit)/2013(32 bit)/2016(32 bit)/2019(32 bit)/2021(32 bit)

Az e-mail szoftver súgójában tudja ellenőrizni, hogy az Ön szoftvere támogatja-e a MAPI-t.

Ha szeretné a beolvasott dokumentumokat e-mailen elküldeni, és olyan e-mailküldő szoftvert használ, amely nem támogatja a MAPI megoldást, állítsa az e-mailküldési módot SMTP lehetőségre.

Amennyiben olyan e-mailküldő szoftvert használ, amely nem támogatja a MAPI megoldást, válassza ki az SMTP lehetőséget a(z) **Küldési mód** menüpontban a(z) **E-mail fiók beállítások** képernyőn, azután állítsa be a szükséges információkat.

A hitelesítési információkkal kapcsolatos részletekért tekintse meg az e-mailküldő szoftver beállításait, vagy forduljon a hálózat rendszergazdjához, illetve az e-mail szolgáltatóhoz.

Ha szeretne egyszerű beolvasott dokumentumokat küldeni e-mailen, használjon Outlook rendszert vagy más olyan e-mailküldő szoftvert, amely támogatja a MAPI megoldást.

Az Outlook alábbi verziói támogatják a(z) Document Capture Pro egyszerű beolvasási funkcióját.

Microsoft Outlook 2003/2007/2010(32 bit)/2013(32 bit)/2016(32 bit)/2019(32 bit)/2021(32 bit)

Az e-mail szoftver súgójában tudja ellenőrizni, hogy az Ön szoftvere támogatja-e a MAPI-t.

Kapcsolódó információ

➔ [„Küldés e-mailben“ 65. oldal](#)

Nem jelenik meg a számítógép a lapolvasóban

Be van kapcsolva a számítógép?

Ellenőrizze hogy be van-e kapcsolva a számítógép és nincsen alvó üzemmódban.

Telepítve van a Document Capture Pro a számítógépén?

Telepítse a Document Capture Pro programot a számítógépen és jelentkezzen be felhasználóként.

Ha az Epson ScanSmart telepítve van a számítógépen, akkor megfelelően az alkalmazásbeállítások?

Ha a Document Capture Pro számítógépen használja és telepítve van az Epson ScanSmart alkalmazás, akkor válassza a Document Capture Pro lehetőséget a „Alkalmazás kiválasztása” menüben azEpson ScanSmart programban.

A hálózati kapcsolat beállításai megfelelőek?

Ügyeljen rá, hogy az alábbi beállítások megfelelőek legyenek.

A lapolvasó és a számítógép ugyanahhoz a hálózati szegmenshez csatlakozik

Hibakeresés

- A lapolvasón lévő üzemmód beállítása „Ügyfél mód”
- Ha be van állítva egy csoportszám a lapolvasón, akkor ügyeljen rá, hogy ugyanaz a csoportszám legyen beállítva a számítógépen is (kizárólag támogatott modelleknél)
- A portszám beállítása megfelelő
- Az eldobott csomagok képesek kommunikálni a lapolvasó és a számítógép közötti hálózati útvonalon

Néhány funkció nem érhető el

Azt a lapolvasót használja, amely támogatja ezt a szoftvert?

Egyes funkciók lehet, hogy nem elérhetők az Ön lapolvasójáról.

A szoftver legújabb verzióját használja?

Telepítse a legújabb szoftvert az Epson weboldaláról vagy a(z) EPSON Software Updater segítségével.

Aktiválta a(z) DCP Enhanced OCR licencet?

Ha szeretné használni azokat a funkciókat, amelyeknél a(z)  látható a beolvasásra képes többfunkciós eszközök feladatbeállításában, akkor aktiválnia kell a(z) DCP Enhanced OCR licencet.

[„A\(z\) DCP Enhanced OCR áttekintése“ 145. oldal](#)

Néhány elem nem állítható be a PDF formátumban való mentés során

Előfordulhat, hogy szüksége lesz az alábbiakra a beállítási elemektől függően.

- Ha szeretné engedélyezni a(z) **Kereshető PDF létrehozása** funkciót, akkor telepítenie kell a(z) EPSON Scan OCR komponenst.
- Ha szeretné plusz biztonsági védelemmel ellátni a PDF fájlt, akkor telepítse az EPSON Scan PDF bővítményt az EPSON Software Updater programból.

Megjegyzés:

Az aktuálisan használt szkennertől függően előfordulhat, hogy bizonyos elemek és beállítások nem állnak rendelkezésre.

A vonalkódokat vagy OCR szövegeket nem ismeri fel

Próbálja meg használni a korrekció funkciót a(z) Document Capture Pro alkalmazásban

Ha a vonalkódok vagy karakterek nem ismerhetők fel könnyen a vonalkód vagy az OCR funkció beolvasás közbeni használatakor, akkor próbálja meg használni a(z) **Szöveg optimalizálás** funkciót a Beolvasás vagy a(z) Beolvasási beállítások képernyőn. Ez segíthet a felismerési pontosság javításában.

Az is előfordulhat, hogy nem ismeri fel őket a rendszer a rossz nyomtatási minőség, például a homályos nyomtatási adatok miatt.

Megjegyzés:

Az aktuálisan használt szkennertől függően előfordulhat, hogy bizonyos elemek és beállítások nem állnak rendelkezésre.

A QR-kódokat a rendszer nem ismeri fel

A QR-kód körül legalább 3 mm-es margót hagyjon.

Ha a QR-kód körül szöveg stb. található, előfordulhat, hogy a QR-kód nem ismerhető fel.

Az osztott QR-kódokhoz (szerkezetileg összekapcsolt) az összes QR-kódot ugyanazon az oldalon kell kinyomtatnia.

Az is előfordulhat, hogy nem ismeri fel őket a rendszer a rossz nyomtatási minőség, például a homályos nyomtatási adatok miatt.

A rendszer nem érzékeli az MRZ területet

Próbálja meg használni a korrekció funkciót a(z) Document Capture Pro alkalmazásban.

Ha a karakterek nem ismerhetők fel könnyen az MRZ funkció beolvasás közbeni használatkor, akkor próbálja meg használni a(z) **Szöveg optimalizálás** funkciót a Beolvasás vagy a Beolvasási beállítások képernyőn. Ez segíthet a felismerési pontosság javításában.

Az is előfordulhat, hogy nem ismeri fel őket a rendszer a rossz nyomtatási minőség, például a homályos nyomtatási adatok miatt.

Meghatározta a korrekciós területet?

Amennyiben a(z) **Terület megadása** lehetőség van kiválasztva a(z) **Észlelési terület** menüben a felhasználó által meghatározott menübeállításoknál, akkor győződjön meg róla, hogy az MRZ teljes területe a futó kereten belülre esik.

A szoftver nem ismeri fel pontosan a karaktereket, ha a mentés Microsoft® Word, Excel® vagy PowerPoint® formátumban történik

Ellenőrizze a beolvasott eredeti dokumentumokat.

Az alábbi típusú eredeti dokumentumok nehezzé tehetik a karakterek felismerését. Az eredeti dokumentumokban levő szövegnek gépelésének vagy nyomtatásának olvashatónak kell lennie.

- Színes szöveg
- Kurzív, dőlt vagy egyéb speciális betűtípus
- 6 pontnál kisebb vagy 45 pontnál nagyobb betűméretű szöveg
- Színes hétértű vagy árnyalt szöveg
- Vonalas papíron levő vagy aláhúzott szöveg
- Bonyolult elrendezésű eredeti szöveg

Hibakeresés

- Sűrűn egymás mellett álló vagy vonallal elválasztott karakterek
- Faxok
- Másolatról másolt szöveg
- Kézzel írt szöveg

Használja a korrekció funkciót a(z) Document Capture Pro alkalmazásban?

A felismerési pontosság csökkenhet alacsony kontrasztú eredeti dokumentumok esetén. Annak érdekében, hogy minél pontosabb legyen a felismerés, próbálja ki a(z) **Szöveg optimalizálás** funkciót a Beolvasás vagy a(z) Beolvasási beállítások képernyőn.

Beolvasáskor 90 vagy 180 fokkal elforgatta az eredeti dokumentumot?

Ha az eredeti dokumentumot beolvasáskor elforgatta 90 vagy 180 fokkal, a szoftver nem ismeri fel az eredeti dokumentumban található szöveget. Használja a(z) **Elforgatás** funkciót a Beolvasás vagy a(z) Beolvasási beállítások képernyőn, majd végezzen újra beolvasást vagy elforgatást kézileg az „Képi eszközök” menü „Elforgatás” funkciójával.

Az eredeti dokumentumban található szöveg ferde és nem vízszintes?

Ha az eredeti dokumentumban található szöveg ferde és nem vízszintes, előfordulhat, hogy a szoftver nem ismeri fel megfelelően. Használja a(z) **Ferdeség korrigálása** funkciót a Beolvasás vagy a(z) Beolvasási beállítások képernyőn, majd végezzen újra beolvasást vagy elforgatást kézileg az „Képi eszközök” menü „Szög beállítása” funkciójával.

Megjegyzés:

Az aktuálisan használt szkennertől függően előfordulhat, hogy bizonyos elemek és beállítások nem állnak rendelkezésre.

A formákkal való elválasztás nem az elképzelt módon működik

Az elválasztáshoz használni kívánt forma táblázatokat és vonalakat tartalmaz?

Ha a forma nem tartalmaz elég táblázatot vagy a táblázatok vagy a vonalak színe halvány, előfordulhat, hogy a rendezést a rendszer nem tudja megfelelően végrehajtani.

A forma regisztrálásakor beolvasott egy üres oldalt?

A szétválasztáshoz használni kívánt forma regisztrálásakor be kell olvasnia egy üres oldalt.

Kattintson a(z) **Szerkesztés** gombra a(z) **Feladat elkülönítési beállítások** képernyőn, majd regisztrálja újra az üres űrlapot.

A beolvasáshoz alacsony felbontást használt?

Javasoljuk a 200 – 600 dpi vagy annál magasabb érték használatát a formák regisztrálásához a formákkal történő szétválasztás végrehajtásakor.

Van különbség a regisztrált forma és a beolvasott forma között?

Ha a beolvasott forma ferde, vagy a táblázatok pozíciója vagy mérete eltér a regisztrált formától, előfordulhat, hogy a rendezés nem lesz megfelelő.

Vegyes eredeti dokumentumokat különféle típusú formákkal olvasott be?

Válassza a **Részleges** mint a **Megegyezés szintje** beállítása a **Feladatkülönítési beállítások** ablakban. Ezzel csökkenhet az „Rendezetlen” jelölésű oldalak száma.

Az importált kereteket nem lehet elmenteni a(z) Document Capture Pro programban

Kattintson a(z) Részletes beállítások gombra a(z) **Beolvasási beállítások** képernyőn, állítsa be az importálási keretet a megjelenő képernyőn (lapolvasó-illesztőprogram), azután módosítsa a(z) **Dokumentumforrás**, **Szkennelési oldal** és **Dokumentumméret** beállításokat a(z) **Beolvasási beállítások** képernyőn vagy a lapolvasó-illesztőprogram képernyőjén az importálási keret visszaállításához.

A lapolvasási beállítások elvégzése után győződjön meg róla, hogy az importált keretet a rendszer valóban elmentette.

A(z) Automatikus lehetőség nem jelenik meg a(z) Elforgatás menüben a lapolvasási beállításoknál

Ha a(z) **Automatikus** funkciót szeretné használni a(z) **Elforgatás** menüben, telepítenie kell a(z) Epson Scan 2 6.5 vagy újabb verzióját.

Az adott lapolvasótól függően elképzelhető, hogy a(z) EPSON Scan OCR Component alábbi verzióját kell telepítenie: 2.1.

Megjegyzés:

Az aktuálisan használt szkennertől függően előfordulhat, hogy bizonyos elemek és beállítások nem állnak rendelkezésre.

Azok a számítógépek, amelyeknek elsődleges prioritással kellene megjelennie a lapolvasó panelén a(z) Megjelenítés a panelen funkció révén, már nem láthatók a panelen

Elképzelhető, hogy a lapolvasóba regisztrálható számítógépek száma elérte a maximum korlátot (10), illetve hogy a számítógép IP-címe módosult.

Indítsa el a Document Capture Pro programot azon a számítógépen, amelyet szeretne megjeleníteni a lapolvasó panelén, azután kattintson ismét a(z) **Megjelenítés a panelen** gombra.

A lapolvasás megszakad, ha lapolvasás közben másik szoftvert használók

A használt szoftvertől függően elképzelhető, hogy a lapolvasás a szoftver működése közben akaratlanul megszakad.

- Amennyiben lapolvasás közben szeretne más műveleteket is végezni, az adott művelet elvégzése előtt győződjön meg róla, hogy a(z) Document Capture Pro helyett a megfelelő szoftver van előtérben.
- Amennyiben a fenti megoldás nem oldja meg a problémát, próbálja meg módosítani a folyamatjelző sávnál a beállítást, hogy az a lapolvasás közben rejtett legyen.

Kapcsolódó információ

➔ [„A folyamatjelző sáv megjelenítése/elrejtése a beolvasás közben“ 137. oldal](#)

A(z) DCP Enhanced OCR licenc használatával kapcsolatos problémák

Ez a szakasz bemutatja a(z) DCP Enhanced OCR licenc aktiválásához és deaktiválásához kapcsolódó problémákat.

A következőkben található további információk erről: DCP Enhanced OCR.

[„A\(z\) DCP Enhanced OCR áttekintése“ 145. oldal](#)

Elromlott az a számítógép, amelyen a(z) DCP Enhanced OCR licencet aktiválták

Ha egy új számítógépen szeretné használni a(z) DCP Enhanced OCR licencet, akkor deaktiválnia kell a(z) DCP Enhanced OCR licencet az Ön által korábban használt számítógépen.

Ha elromlott az a számítógép, amelyen a(z) DCP Enhanced OCR licencet aktiválták, akkor forduljon az Ön kereskedőjéhez.

Másik számítógépre váltottam, de előtte nem deaktiváltam a(z) DCP Enhanced OCR licencemet

Ha egy új számítógépen szeretné használni a(z) DCP Enhanced OCR licencet, akkor deaktiválnia kell a(z) DCP Enhanced OCR licencet az Ön által korábban használt számítógépen.

- Ha még hozzáfér az Ön által korábban használt számítógéphez, akkor deaktiválja a(z) DCP Enhanced OCR licencet azon a számítógépen. A licenc deaktiválásával kapcsolatos további tudnivalókat lásd az alábbiakban.
[„A licenc deaktiválása“ 153. oldal](#)
- Ha merevlemezhiba, javítások vagy alkatrészcserek stb. miatt nem tudja deaktiválni a(z) DCP Enhanced OCR licencet, akkor forduljon az Ön kereskedőjéhez.

Újratelepíttem a számítógémem operációs rendszerét, de előtte nem deaktiváltam a(z) DCP Enhanced OCR licencemet

Ha továbbra is ugyanazt a számítógépet használja, akkor újból elvégezheti az aktiválást ugyanazzal a(z) DCP Enhanced OCR licenccel, amit az operációs rendszer újratelepítése előtt használt. Amikor újratelepítette a számítógép operációs rendszerét, telepítse újra a(z) Document Capture Pro szoftvert, majd aktiválja a(z) DCP Enhanced OCR licencet.

A licenc aktiválásával kapcsolatos további tudnivalókat lásd az alábbiakban.

[„A\(z\) DCP Enhanced OCR licenc aktiválása“ 150. oldal](#)

Néhány (vagy az összes) feladat már nem érhető el

A következő esetekben nem lesznek elérhetők azok a feladatok, amelyek DCP Enhanced OCR licencet igénylő funkciókat tartalmaznak:

- Ha a(z) DCP Enhanced OCR licenc deaktiválva van
- Ha véget ért a(z) DCP Enhanced OCR kipróbálási időszaka

Ha továbbra is szeretne hozzáférni azokhoz a feladatokhoz, amelyek DCP Enhanced OCR licencet igénylő funkciókat tartalmaznak, akkor aktiválja a(z) DCP Enhanced OCR licencet. A licenc aktiválásával kapcsolatos további tudnivalókat lásd az alábbiakban.

[„A\(z\) DCP Enhanced OCR licenc aktiválása“ 150. oldal](#)

Függelék

Szerzői jogok

A szerzői jogvédett anyagok, pl. a fényképek, festmények, zene és programok reprodukálása a szerzői jog tulajdonosának engedélye nélkül szigorúan tilos kivéve, ha a másolat magán célra szolgál (otthon és más korlátozott hozzáférésű területen — megfelelően a definíciónak).

Az Útmutatóban használt kifejezések

Windows

- Microsoft® Windows® 11 operációs rendszer
- Microsoft® Windows® 10 operációs rendszer
- Microsoft® Windows® 8.1 operációs rendszer
- Microsoft® Windows® 8 operációs rendszer
- Microsoft® Windows® 7 operációs rendszer

A fenti operációs rendszerekre az útmutatóban a következő módon hivatkozik: Windows 11, Windows 10, Windows 8.1, Windows 8 és Windows 7. Továbbá a Windows nevet használjuk, amikor a fenti operációs rendszerekre együttesen hivatkozunk.