

**DS-780N**

# **進階使用說明**

# 版權

未經Seiko Epson Corporation事先書面許可，禁止將本出版物的任何部分重製、儲存於檢索系統或以任何形式或方法傳送，不論係以電子、機械、複印、錄製或其他方式。使用本手冊所含之資訊無需擔負相關專利責任，亦無需擔負因使用本手冊資訊而導致之損害責任。本手冊內含的資訊僅設計供Epson產品之用。Epson對於任何將此資訊應用於其他產品的作法概不負責。

若本產品購買人或第三方因意外使用、誤用或濫用本產品、未經授權而改裝、修理或變更本產品、或（美國除外）未嚴格遵守本公司操作與維護說明而發生損壞、損失或費用，則本公司與關係企業均不予負責。

如因使用非本公司指定之原廠產品或本公司認可之任何選購品或耗材而發生任何損壞或問題，本公司不予負責。

若因使用非本公司認可之任何界面連接線，致發生電子干擾而造成任何損壞，本公司概不負責。

© 2022 Seiko Epson Corporation.All rights reserved.

本手冊的內容與本產品的規格若有變更，恕不另行通知。

# 商標

- ❑ EPSON® 是註冊商標，且 EPSON EXCEED YOUR VISION 或 EXCEED YOUR VISION 是 Seiko Epson 公司的商標。
- ❑ Microsoft, Windows, Windows Server, and Windows Vista are either registered trademarks or trademarks of Microsoft Corporation in the United States and/or other countries.
- ❑ Apple, macOS, and OS X are trademarks of Apple Inc., registered in the U.S. and other countries.
- ❑ Adobe, Adobe Reader, and Acrobat are registered trademarks of Adobe Systems Incorporated.
- ❑ Intel® is a registered trademark of Intel Corporation.
- ❑ The SuperSpeed USB Trident Logo is a registered trademark of USB Implementers Forum, Inc.
- ❑ Epson Scan 2 Software is based in part on the work of the Independent JPEG Group.
- ❑ libtiff

Copyright © 1988-1997 Sam Leffler

Copyright © 1991-1997 Silicon Graphics, Inc.

Permission to use, copy, modify, distribute, and sell this software and its documentation for any purpose is hereby granted without fee, provided that (i) the above copyright notices and this permission notice appear in all copies of the software and related documentation, and (ii) the names of Sam Leffler and Silicon Graphics may not be used in any advertising or publicity relating to the software without the specific, prior written permission of Sam Leffler and Silicon Graphics.

THE SOFTWARE IS PROVIDED “AS-IS” AND WITHOUT WARRANTY OF ANY KIND, EXPRESS, IMPLIED OR OTHERWISE, INCLUDING WITHOUT LIMITATION, ANY WARRANTY OF MERCHANTABILITY OR FITNESS FOR A PARTICULAR PURPOSE.

IN NO EVENT SHALL SAM LEFFLER OR SILICON GRAPHICS BE LIABLE FOR ANY SPECIAL, INCIDENTAL, INDIRECT OR CONSEQUENTIAL DAMAGES OF ANY KIND, OR ANY DAMAGES WHATSOEVER RESULTING FROM LOSS OF USE, DATA OR PROFITS, WHETHER OR NOT ADVISED OF THE POSSIBILITY OF DAMAGE, AND ON ANY THEORY OF LIABILITY, ARISING OUT OF OR IN CONNECTION WITH THE USE OR PERFORMANCE OF THIS SOFTWARE.

- ❑ 一般注意事項：文中所用的其他產品名稱僅用於識別目的，且分別是其對應所有者的商標。Epson 放棄這些商標的所有權利。

## 目錄

### 版權

### 商標

### 關於本手冊

手冊簡介.....	6
標記和符號.....	6
本手冊使用的說明.....	6
作業系統參考說明.....	7

### 重要說明

安全說明.....	8
複印操作時相關限制.....	9
使用觸控式螢幕的建議與警告.....	9
保護您的個人資料.....	9

### 掃描器基本知識

零件名稱和功能.....	10
控制面板.....	12
按鍵與燈號.....	12
LCD 螢幕上顯示的圖示.....	12
觸控式螢幕操作.....	14
輸入字元.....	15
檢視指引動畫.....	16
應用程式資訊.....	16
Epson Scan 2.....	16
Document Capture Pro/Document Capture.....	17
Document Capture Pro Server.....	17
Document Capture Pro Server Authentication Edition.....	17
Presto! BizCard.....	17
EPSON Software Updater.....	18
選購品和耗材資訊.....	18
掃描專用護套 代碼.....	18
滾輪組裝套件代碼.....	18
清潔套件代碼.....	19

### 原稿規格和放置原稿

原稿規格.....	20
掃描原稿的一般規格.....	20
需要注意的原稿類型.....	23
無法掃描的原稿類型.....	24
放置原稿.....	25

標準尺寸的原稿.....	25
長條紙.....	30
塑膠卡.....	32
護貝卡.....	35
大尺寸原稿.....	38
形狀不規則的原稿.....	40
照片.....	43
信封.....	46
原稿混合物.....	49

### 基本掃描

使用控制面板掃描.....	52
設定操作模式.....	52
從控制面板使用工作掃描.....	52
使用 WSD 掃描至電腦.....	54
設定 WSD 連接埠.....	54
透過 Epson Scan 2 掃描.....	56
Epson Scan 2 內特殊原稿的所需設定.....	59
選擇適合掃描用途的解析度.....	60
透過 Document Capture Pro (Windows) 掃描.....	60
透過 Document Capture (Mac OS) 掃描.....	65

### 進階掃描

逐一掃描不同尺寸或類型的原稿 (自動進紙 模式).....	72
建立掃描影像以滿足您的需要.....	73
影像調整功能.....	73
另存為 可搜尋的 PDF.....	79
另存為 Office 格式檔案 (僅限 Windows).....	80
設定工作 (掃描、儲存和傳送).....	82
建立及登錄工作 (Windows).....	82
建立及登錄工作 (Mac OS).....	83
讓工作從控制面板中執行 (按鍵指派).....	83
將工作指派給控制面板 (Windows).....	83
將工作指派給控制面板 (Mac OS).....	84
分紙功能 (僅適用於 Windows).....	84
對掃描影像進行分類並將其儲存至各自的 資料夾.....	86
使用 Presto! BizCard 掃描名片.....	91

### 設定的功能表選項

裝置資訊.....	93
各種狀態資訊.....	93
更換後掃描次數.....	93

外部掃描設定.....	93
超音波多頁進紙偵測.....	93
慢速模式.....	93
通用設定.....	93
LCD 亮度.....	94
音效設定.....	94
睡眠模式定時器.....	94
電源關閉計時器.....	94
日期/時間設定.....	94
語言設定/Language.....	94
操作逾時.....	94
透過 USB 的 PC 連線.....	94
網路設定.....	95
Document Capture Pro.....	95
操作模式.....	95
群組設定.....	95
系統管理.....	95
管理員設定.....	96
WSD 設定.....	96
回復至出廠預設值.....	96
<b>維護</b>	
清潔掃描器外部.....	97
清潔掃描器內部.....	97
更換滾輪組裝套件.....	102
重設掃描次數.....	106
在控制面板上重設掃描次數.....	107
在 Epson Scan 2 Utility 中重設掃描次數.....	107
省電模式.....	108
搬運掃描器.....	108
更新應用程式和韌體.....	109
<b>解決問題</b>	
掃描器問題.....	111
檢查控制面板上的訊息.....	111
掃描器無法啟動.....	111
啟動掃描時出現的問題.....	112
無法啟動 Epson Scan 2.....	112
進紙問題.....	112
饋入多張原稿.....	112
取出卡在掃描器中的原稿.....	113
原稿經常卡在掃描器內.....	114
原稿污損.....	114
連續掃描時掃描速度變慢.....	114
掃描耗時較長.....	115
掃描的影像問題.....	115
從ADF掃描時出現的直線.....	115

影像品質粗糙.....	115
放大或縮小掃描影像.....	115
影像背景中出現偏移.....	116
文字模糊.....	116
出現錯網圖案 (類似網狀的陰影).....	117
自動偵測原稿大小時，原稿邊緣未掃描.....	117
另存為 可搜尋的PDF 時，文字未被正確辨別.....	117
無法解決掃描影像中的問題.....	118
解除安裝和安裝應用程式.....	118
解除安裝應用程式.....	118
安裝您的應用程式.....	120

## 技術規格

一般掃描器規格.....	121
網路功能清單.....	122
乙太網路規格.....	122
安全性通訊協定.....	122
體積與重量規格.....	123
電氣規格.....	123
掃描器電氣規格.....	123
AC 變壓器電氣規格.....	123
環境規格.....	124
系統要求.....	124

## 標準與認證

歐洲型號的標準和核准.....	125
澳規.....	125

## 何處取得協助

技術支援網站.....	126
聯絡 Epson 支援服務.....	126
聯絡 Epson 之前.....	126
歐洲使用者的輔助說明.....	126
台灣使用者的輔助說明.....	126
澳洲使用者的輔助說明.....	127
新加坡使用者的輔助說明.....	127
泰國使用者的輔助說明.....	128
越南使用者的輔助說明.....	128
印尼使用者的輔助說明.....	128
香港使用者的輔助說明.....	131
馬來西亞使用者的輔助說明.....	132
印度使用者的輔助說明.....	132
菲律賓使用者的輔助說明.....	133

# 關於本手冊

---

## 手冊簡介

以下手冊的最新版本可在 Epson 支援網站上取得。

<http://www.epson.eu/support> (歐洲)

<http://support.epson.net/> (歐洲以外地區)

安裝說明 (紙本手冊)

提供關於設定本產品和安裝應用程式的資訊。

進階使用說明 (電子手冊)

提供關於使用產品、維護和解決問題的說明。

管理員使用說明 (電子手冊)

為網路管理員提供關於管理和掃描器設定的資訊。

除上述手冊外，還可查看各 Epson 應用程式中的說明。

---

## 標記和符號



**注意：**

必須小心遵守此說明以避免受傷。



**重要事項：**

必須遵守此說明以避免設備受損。

**附註：**

提供補充和參考資訊。

**相關資訊**

➔ 與相關章節之間的連結。

---

## 本手冊使用的說明

應用程式的螢幕截圖取自 Windows 10 或 macOS Sierra。畫面上顯示的內容會隨著型號與情況而改變。

本手冊使用的圖示僅供參考。雖然這些圖示可能與您的實際產品略有不同，但操作方式均相同。

---

## 作業系統參考說明

### Windows

在本手冊中，「Windows 10」、「Windows 8.1」、「Windows 8」、「Windows 7」、「Windows Vista」、「Windows XP」、「Windows Server 2016」、「Windows Server 2012 R2」、「Windows Server 2012」、「Windows Server 2008 R2」、「Windows Server 2008」、「Windows Server 2003 R2」和「Windows Server 2003」等專有名詞係指下列作業系統。此外，「Windows」用於泛指所有版本。

- Microsoft® Windows® 10 作業系統
- Microsoft® Windows® 8.1 作業系統
- Microsoft® Windows® 8 作業系統
- Microsoft® Windows® 7 作業系統
- Microsoft® Windows Vista® 作業系統
- Microsoft® Windows® XP 作業系統 Service Pack 3
- Microsoft® Windows® XP Professional x64 Edition 作業系統 Service Pack 2
- Microsoft® Windows Server® 2016 作業系統
- Microsoft® Windows Server® 2012 R2 作業系統
- Microsoft® Windows Server® 2012 作業系統
- Microsoft® Windows Server® 2008 R2 作業系統
- Microsoft® Windows Server® 2008 作業系統
- Microsoft® Windows Server® 2003 R2 作業系統
- Microsoft® Windows Server® 2003 作業系統 Service Pack 2

### Mac OS

本手冊中，「Mac OS」用於泛指「macOS Sierra」、「OS X El Capitan」、「OS X Yosemite」、「OS X Mavericks」、「OS X Mountain Lion」、「Mac OS X v10.7.x」和「Mac OS X v10.6.8」。

# 重要說明

## 安全說明

閱讀並遵守下述說明，以確保本產品和選購品的安全使用。妥善保管本手冊，以便將來參考使用。還應確保遵守產品和選購品上標記的所有警告和說明。

- ❑ 產品和選購品上所使用的部分符號主要確保產品的安全和正確使用。請至下列網站以了解符號的意義。

<http://support.epson.net/symbols>

- ❑ 將本產品和選購品放在平坦、穩固且空間大於產品機身的地方。若將本產品和選購品放在牆壁旁邊，請在本產品和選購品背面與牆壁之間預留至少 10 公分的距離。
- ❑ 將本產品和選購品放在靠近電腦的地方，以方便插上界面連接線。請勿將本產品和選購品或 AC 變壓器放置或存放在室外、灰塵或塵土較多、靠近水、熱源的位置，或曾經受撞擊、震動、高溫潮濕、陽光直射、強光源或溫濕度急遽變化的地方。
- ❑ 請勿用濕手觸碰。
- ❑ 將產品和選購品放置在靠近插座的地方，以方便拔除變壓器。
- ❑ AC 變壓器電線在放置時，應注意避免出現磨擦、切割、磨損、捲曲和扭結。請勿將物件放置在電線上，也不要將 AC 變壓器或電線放在會被踩到或壓到的地方。特別注意讓電線末端保持平直。
- ❑ 僅使用本產品隨附的電源線，請勿使用任何其他設備隨附的電線。使用本產品隨附的其他電線或其他設備隨附的電線，可能導致發生火災或電擊。
- ❑ 僅使用產品隨附的 AC 變壓器。使用其他變壓器可能引起火災、電擊或受傷。
- ❑ AC 變壓器被設計供配合與其隨附的產品一同使用。如未註明，請勿嘗試將其與其他電子設備一同使用。
- ❑ 僅使用 AC 變壓器標籤上所示的電源類型，且務必透過配有 AC 變壓器的標準家用電源插座直接供電，該 AC 變壓器應符合所在地的相關安全標準。
- ❑ 當使用連接線將本產品和選購品連接至電腦或其他設備時，確保接頭方向正確。每個接頭僅有一個正確方向。以錯誤方向插入插頭可能會損壞連接線兩端連接的兩台設備。
- ❑ 避免與影印機或空調系統這種須定期開關的設備使用相同電路的插座。
- ❑ 如果本產品使用延長線，務必確保插入延長線的設備總額定電流不超過連接線的額定電流。此外，務必確保插入壁式插座的所有設備總額定電流不超過壁式插座的額定電流。
- ❑ 除非手冊中另有指示，否則請勿自行拆解、修改、或嘗試維修 AC 變壓器、本產品或產品選購品。
- ❑ 切勿將物件插入任何開口，否則可能碰觸到危險的電壓接點或造成零件短路。當心有觸電的危險。
- ❑ 如果插頭出現損壞，請更換整組電線或洽詢合格的電器技師。若插頭中有保險絲，請確定更換尺寸與額定規格正確的保險絲。
- ❑ 遇到下列情形時，請拔除本產品、選購品和 AC 變壓器並洽詢合格的服務人員進行維修：AC 變壓器或插頭受損；有液體流入本產品、選購品或 AC 變壓器；本產品或 AC 變壓器摔落或外殼已損壞；本產品、選購品或 AC 變壓器無法正常運作或效能出現明顯差異。(請勿調整操作說明中未包含的控件。)
- ❑ 清潔前，拔除本產品和 AC 變壓器。僅使用沾水的布清潔。除非本手冊中有特別註明，否則請勿使用液態或噴霧清潔劑。
- ❑ 如果長時間不使用本產品，務必拔除電源插座中的 AC 變壓器。
- ❑ 更換消耗性零件後，請依當地權責機關的規定，正確地處理這些使用過的耗材。請勿自行拆解。



## 重要說明

- ❑ 若 LCD 螢幕損壞，請聯絡您的經銷商。若雙手沾到液晶溶液，請使用肥皂水將雙手徹底洗淨。若眼睛沾到液晶溶液，請立即用水沖洗眼睛。若在徹底沖洗後仍感不適或出現視力問題，請立即就醫。

---

## 複印操作時相關限制

請遵守下列限制規定，以確保您以合法負責的方式使用本產品。

法律禁止複印以下項目：

- ❑ 紙幣、硬幣、政府發行的有價證券、政府債券以及市政債券
- ❑ 未使用的郵票、印有郵資的名信片，以及其他貼附有效郵資的官方郵政項目
- ❑ 政府發行的印花稅票和根據合法程序發行的證券

當複製下列項目時，請注意使用權利：

- ❑ 私人發行的有價證券(股票、可轉讓本票和支票等)、月票、折價票券等。
- ❑ 護照、駕駛執照、健康證明、道路通行證、餐券及票券等。

附註：

法律也可能禁止複印以下項目：

受版權保護資料的使用責任：

本產品可能會遭誤用於複印受版權保護的資料。除非是在律師建議下進行此類操作，否則在複製已出版的資料前，應尊重並自行取得版權所有人之許可。

---

## 使用觸控式螢幕的建議與警告

- ❑ LCD 螢幕可能會含有一些小亮點或暗點，因其特性之故，亮度有可能不平均。這些是正常現象，並非表示損壞。
- ❑ 僅可使用柔軟的乾布清潔。請勿使用液體或化學清潔劑。
- ❑ 若觸控式螢幕的外蓋受到重擊，可能會斷裂。若面板表面碎裂或破裂，請與經銷商聯絡，請勿碰觸或嘗試清除碎片。
- ❑ 請用手指輕按觸控式螢幕。請勿用力壓下或使用指甲操作。
- ❑ 請勿使用尖銳物品(如原子筆、銳利的鉛筆等)進行操作。
- ❑ 觸控式螢幕內部因溫度或濕度劇變而有冷凝現象時，可能會使效能變差。

---

## 保護您的個人資訊

若您要將掃描器交給別人或棄置，請如下所述選取控制面板上的功能表，清除掃描器記憶體內儲存的所有個人資訊。

[設定] > [系統管理] > [回復至出廠預設值] > [清除所有資料與設定]

# 掃描器基本知識

## 零件名稱和功能

正視圖

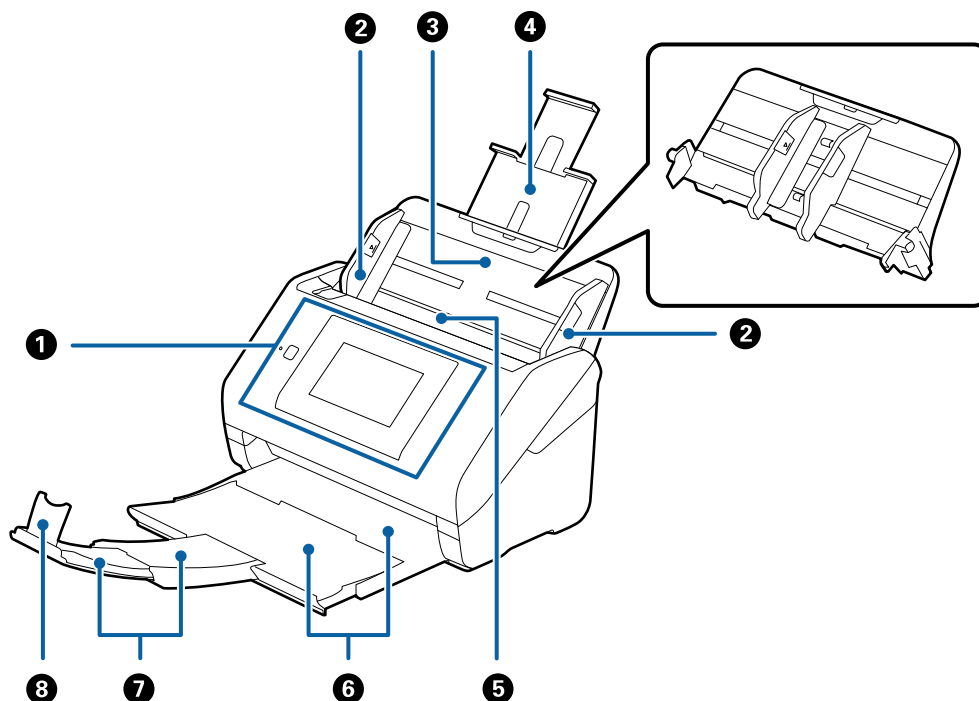

①	控制面板	表示掃描器的狀態，並可讓您進行掃描設定。
②	紙張邊緣定位器	將原稿筆直地饋入掃描器。滑動至原稿的邊緣。
③	進紙托盤	放入原稿。如果原稿大於進紙托盤，請拉出延伸進紙托盤。這可防止紙張捲曲和夾紙。
④	延伸進紙托盤	
⑤	ADF (自動進紙器)	自動放入原稿。
⑥	出紙托盤	托住從掃描器中退出的原稿。將出紙托盤拉出至原稿長度。
⑦	延伸出紙托盤	
⑧	擋紙板	防止退出的原稿從延伸出紙托盤上掉落。調整至原稿長度。

掃描器基本知識

後視圖

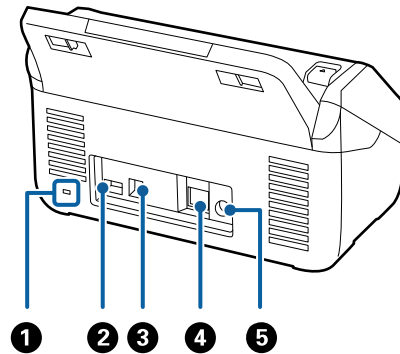

①	防盜安全鎖孔	插入安全鎖以防盜。
②	維修服務 USB 連接埠	連接 IC 卡讀卡機進行驗證。 請勿連接 IC 卡讀卡機以外的任何裝置。
③	USB 連接埠	接上 USB 連接線。
④	LAN 連接埠	連接 LAN 連接線。
⑤	DC 電源插孔	接上 AC 變壓器。

內視圖

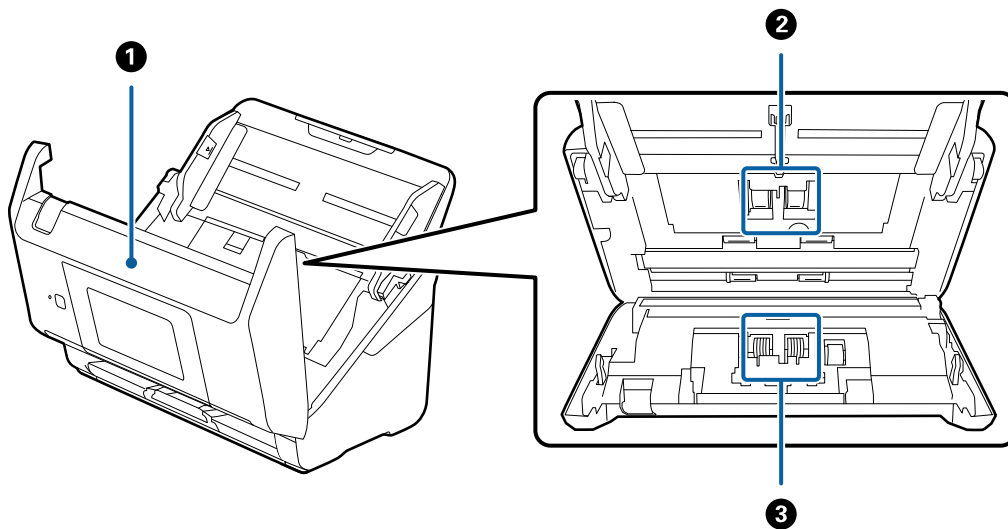

①	掃描器護蓋	當要清潔掃描器的內部和取出夾紙時，請拉開控制桿並打開掃描器護蓋。
②	取紙滾輪	饋入原稿。當掃描次數超過使用壽命時，需要將其更換。
③	分紙滾輪	逐一個別地饋入原稿。當掃描次數超過使用壽命時，需要將其更換。

相關資訊

➔ [第97頁](#) “清潔掃描器內部”

➔ 第102頁 “更換滾輪組裝套件”

## 控制面板

### 按鍵與燈號

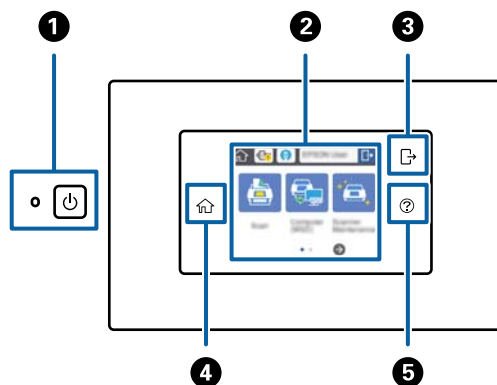

①		電源鍵/燈號	開啟或關閉掃描器。 當指示燈號因掃描器正在操作或處理工作而閃爍時，請勿關閉掃描器。
②	—	LCD 螢幕	點選螢幕以選取功能表或進行設定。
③		登出	啟用驗證功能時，此圖示會在具有存取授權的使用者登入時出現。點選此圖示即可登出。
④		主畫面	除了發生錯誤時，您也可以從其他任何畫面顯示主畫面。
⑤		說明	顯示說明畫面。您可以檢查如何解決問題及如何放入原稿。

### LCD 螢幕上顯示的圖示



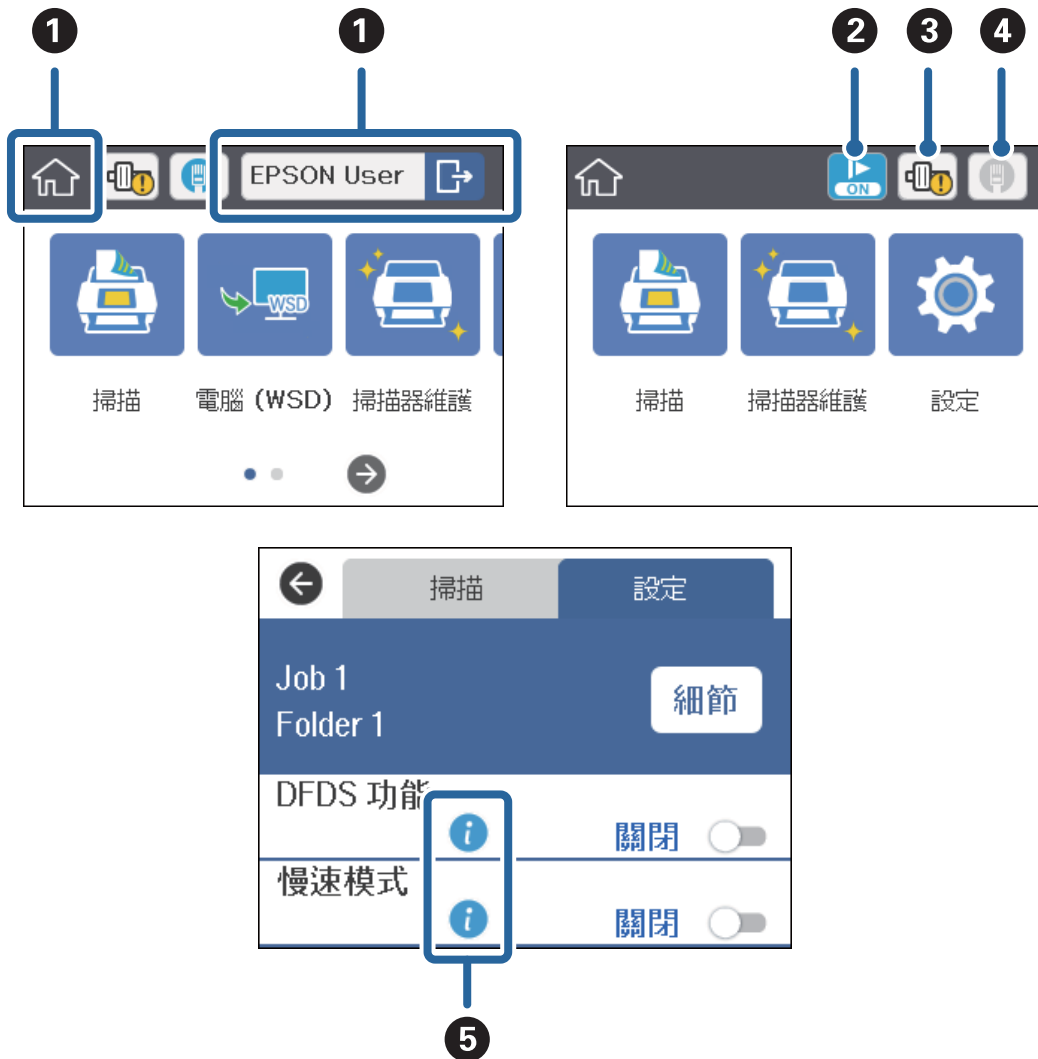

根據掃描器的狀態，下列圖示會顯示在 LCD 螢幕上。

掃描器基本知識

由管理員鎖定的功能或項目會以灰色顯示，並且只能由管理員操作。



①		主畫面。您可以選取下列功能表。 啟用驗證功能時，使用者名稱會在具有存取授權的使用者登入時顯示。	
		掃描	執行工作：當掃描、儲存和傳送在 Document Capture Pro (Windows)、Document Capture (Mac OS) 或 Document Capture Pro Server (Windows Server) 中事先註冊時。
		電腦 (WSD)	將掃描的資料傳輸至使用 WSD (Web Service for Devices) 發現的電腦。 如果您不使用此功能，可以將其設定為不顯示在主畫面中。
		掃描器維護	清潔掃描器內部或更換滾輪組裝套件時，請點選此項。
		設定	您可以檢查並變更掃描器的設定。
②		啟用慢速模式。每次掃描時放慢進紙速度。	
③		當需更換滾輪組裝套件 (取紙滾輪與分紙滾輪) 時通知您。 點選此圖示時，畫面中會顯示一則訊息。	

4	顯示網路連線狀態。 點選此圖示可顯示網路設定功能表。您也可以在主畫面點選 [設定] > [網路設定] 來顯示功能表。	
		表示掃描器未連線至有線 (乙太) 網路或設定已解除。
		表示掃描器已連線至有線網路 (乙太網路)。
5		點選此圖示可顯示項目的相關及參考資訊。
		表示需要小心。點選此圖示可檢查有關解決問題的說明。

相關資訊

- ➔ [第52頁 “從控制面板使用工作掃描”](#)
- ➔ [第93頁 “設定的功能表選項”](#)
- ➔ [第102頁 “更換滾輪組裝套件”](#)

觸控式螢幕操作

觸控式螢幕與下列操作相容。

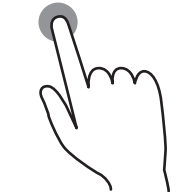
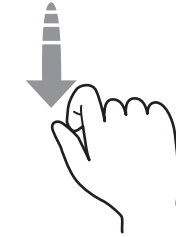
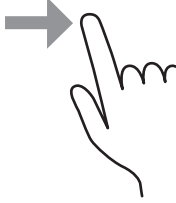
點選		按下或選取項目或圖示。
撥動		快速捲動螢幕。
滑動		按住並四處移動項目。

## 輸入字元

使用鍵盤畫面輸入字元，如密碼。

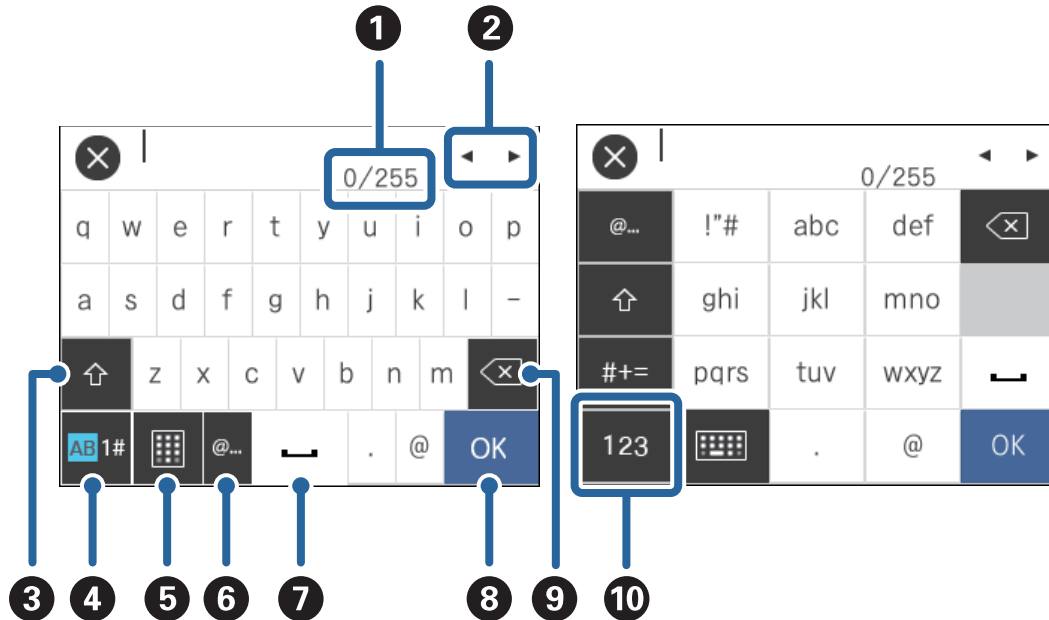

附註：

可用的圖示根據設定項目而有不同。

①	顯示字元數。(您所輸入的字元數。/您可以輸入的最多字元數。)
②	將游標移至輸入位置。
③	切換大小寫字母。
④	切換字元類型。 AB：字母 1#：數字和符號
⑤	變更鍵盤配置。
⑥	透過直接選取此項目來輸入常用的電子郵件網域位址或 URL。
⑦	輸入空格。
⑧	輸入字元。
⑨	刪除游標左側的字元 (指示將輸入文字之位置的直線)。當游標位於句子的開頭時 (當游標左側沒有字元時) 刪除游標右側的字元。
⑩	切換字元類型。 abc：字母 123：數字 #+=：符號

## 檢視指引動畫

您可以檢視控制面板上的指引動畫來放入各種不同的原稿。

- 點選控制面板上的 **?**：顯示說明畫面。點選 [怎麼辦] 顯示動畫，然後選取您要查看的項目。
- 點選操作畫面底部的 [怎麼辦]：顯示內容相關性動畫。

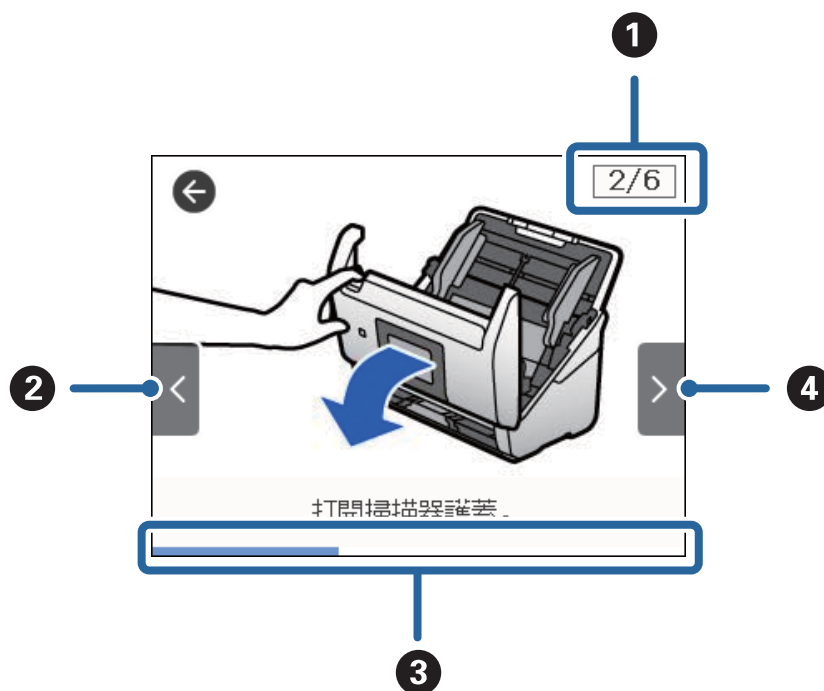

①	表示總步驟數以及目前的步驟編號。 以上範例顯示 6 個步驟中的第 2 步。
②	回到上一個步驟。
③	表示目前步驟的進度。進度列到達結尾時，動畫會重複。
④	移至下一步驟。

## 應用程式資訊

此章節介紹了您的掃描器適用的軟體產品。可在 Epson 網站安裝的最新軟體。

### Epson Scan 2

Epson Scan 2 是用於控制掃描器，從而啟用各種掃描設定的驅動程式。其還允許您以獨立應用程式啟動或透過 TWAIN 相容應用軟體啟動。

關於如何使用此軟體的詳細說明，請參考 Epson Scan 2 說明。



## Document Capture Pro/Document Capture

Document Capture Pro 是可讓您輕鬆數位化諸如文件與表單等原稿的應用程式。

您可將掃描的影像儲存於指定資料夾、透過電子郵件傳送，及透過連結至印表機來執行複印功能。您也可以使用諸如條碼等分紙資訊來為文件分頁，並自動處理新檔案。這可讓您簡化處理電子文件的方式，例如讀取大型文件及善用網路功能等。

Document Capture Pro 僅限 Windows 使用。對於 Mac OS，使用 Document Capture；對於 Windows Server，使用 Document Capture Pro Server。

關於如何使用此應用程式的詳細資訊，請參考 Document Capture Pro 說明 (Windows) 或 Document Capture (Mac OS)。

附註：

Document Capture Pro 不支援 Windows Vista/Windows XP。

工作：

當依序執行時，會將下列操作視為工作：[1. 掃描] > [2. 儲存] > [3. 傳送]。

透過事先將一系列操作註冊為工作，您可以直接選取工作來執行所有操作。將工作指派給掃描器的控制面板，您可以從控制面板開始工作 (按鍵配置)。

分紙功能：

您可以使用各種偵測方法，例如在原稿之間或原稿的條碼之間插入含/不含條碼的空白頁面，來自動處理複雜的排序或組織。

您也可以使用這些方法，或設定特定頁面，來將多份掃描的影像排序為單獨檔案，並將每個檔案儲存於特定資料夾中。

## Document Capture Pro Server

Document Capture Pro Server 是 Windows Server 應用程式，可讓您透過伺服器在網路上管理多達 100 部掃描器。

透過使用網頁瀏覽器，您可以註冊並監控掃描器或註冊工作：[1. 掃描] > [2. 儲存] > [3. 傳送] 並將其指派給個別掃描器。您可以直接在 Document Capture Pro Server 所管理的掃描器上選取工作來掃描。

如需進一步資訊，請洽詢當地的 Epson 公司。

## Document Capture Pro Server Authentication Edition

適用於 Windows Server 的應用程式，可將驗證功能新增至 Document Capture Pro Server。

這可以讓您限制個別使用者能夠存取的功能來防止誤用及提升效率。使用掃描器時需要驗證。

如需進一步資訊，請洽詢當地的 Epson 公司。

## Presto! BizCard

Presto! BizCard 透過 NewSoft 為新增名片提供全部的聯繫人管理功能，且無需自行鍵入。使用 BizCard 辨識系統掃描名片、進行編輯，並同步資訊至最常用的個人資料庫管理軟體。您可以輕鬆儲存和管理您的聯絡人資訊。

## EPSON Software Updater

EPSON Software Updater 是用來檢查網際網路上新的或已更新的應用程式，並執行安裝的應用程式。

您也可以更新掃描器的電子手冊。

附註：

不支援 Windows Server 作業系統。

## 選購品和耗材資訊

### 掃描專用護套 代碼

使用 掃描專用護套 可讓您掃描形狀不規則的原稿或在進紙時很容易刮傷的相片。您可以透過對摺的方法，使用掃描專用護套掃描尺寸超過 A4 的原稿。

零件名稱	代碼
掃描專用護套*	B12B819051 B12B819061 (僅限中國)

\* 您僅可使用帶有此代碼的掃描專用護套。

#### 相關資訊

- ➔ [第20頁](#) “掃描原稿的一般規格”
- ➔ [第38頁](#) “放置大尺寸原稿”
- ➔ [第41頁](#) “放置形狀不規則的原稿”
- ➔ [第44頁](#) “放置相片”

### 滾輪組裝套件代碼

當掃描次數超過使用壽命時，應更換零件 (取紙滾輪和分紙滾輪)。您可以在控制面板或 Epson Scan 2 Utility 中檢查最新的掃描次數。

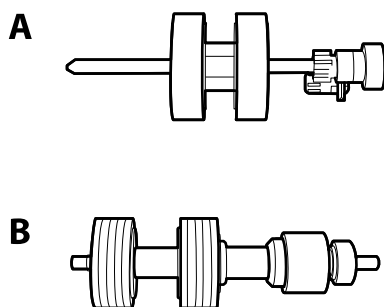

A：取紙滾輪，B：分紙滾輪

## 掃描器基本知識

零件名稱	代碼	壽命週期
滾輪組裝套件	B12B819031 B12B819041 (僅限中國)	200,000*

\* 此數字是透過連續使用 Epson 測試原稿樣張掃描所取得，且僅供更換週期參考。更換週期可能會因不同的紙張種類而異，如可能產生大量紙屑或表面較粗糙的紙，將縮短生命週期。

## 相關資訊

- ➔ [第102頁 “更換滾輪組裝套件”](#)
- ➔ [第106頁 “重設掃描次數”](#)

## 清潔套件代碼

使用此產品清潔掃描器內側。此套件包括清潔液和清潔布。

零件名稱	代碼
清潔套件	B12B819291

## 相關資訊

- ➔ [第97頁 “清潔掃描器內部”](#)

# 原稿規格和放置原稿

## 原稿規格

本章節說明可放入 ADF 的原稿規格和條件。

### 掃描原稿的一般規格

原稿類型	厚度	紙張大小
普通紙	27 至 413 g/m <sup>2</sup>	最大：215.9×6,096.0 mm (8.5×240.0 英吋)
藝術紙	A8 尺寸或更小：127 至 413 g/m <sup>2</sup>	最小：50.8×50.8 mm (2.0×2.0 英吋)
再生紙	塑膠卡：1.24 mm (0.05 英吋) 或更小 (包括壓凸)	可放入的尺寸會因原稿類型而異。
明信片	護貝卡：0.8 mm (0.03 英吋) 或更小	
名片		
信封		
塑膠卡符合 ISO7810 ID-1 類型 (有無壓凸)		
護貝卡		
熱感紙		

附註：

- ❑ 所有原稿的進紙邊必須平整。
- ❑ 務必確保原稿進紙邊的捲曲保持在以下範圍內。
  - ① 必須為 3 mm 或更小。
  - ② 必須為 1 mm 或更小，而 ② 等於或小於 ③。當 ③ 等於或 10 倍大於 ② 時，② 可大於 1 mm。

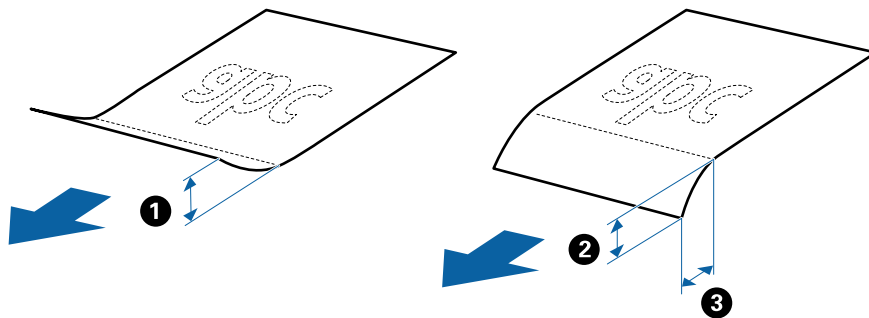

- ❑ 即使原稿符合可放置於 ADF 的原稿規格，也可能會因紙張的屬性或品質而無法從 ADF 饋入或是降低了掃描品質。

### 標準尺寸原稿規格

您可放入掃描器內的標準尺寸原稿清單。

## 原稿規格和放置原稿

紙張大小	尺寸	厚度	紙張種類	裝入容量*
Legal	215.9×355.6 mm (8.5×14 英吋)	27 至 413 g/m <sup>2</sup>	普通紙 藝術紙 再生紙	原稿堆疊厚度：小於 12 mm (0.47 英吋) 80 g/m <sup>2</sup> ：80 張 90 g/m <sup>2</sup> ：69 張 104 g/m <sup>2</sup> ：59 張 127 g/m <sup>2</sup> ：50 張 157 g/m <sup>2</sup> ：40 張 209 g/m <sup>2</sup> ：30 張 256 g/m <sup>2</sup> ：24 張 413 g/m <sup>2</sup> ：14 張 裝入容量會因紙張種類而異。
Letter	215.9×279.4 mm (8.5×11 英吋)	127 至 413 g/m <sup>2</sup>		原稿堆疊厚度：小於 12 mm (0.47 英吋) 80 g/m <sup>2</sup> ：100 張 90 g/m <sup>2</sup> ：86 張 104 g/m <sup>2</sup> ：74 張 127 g/m <sup>2</sup> ：62 張 157 g/m <sup>2</sup> ：50 張 209 g/m <sup>2</sup> ：38 張 256 g/m <sup>2</sup> ：30 張 413 g/m <sup>2</sup> ：18 張 裝入容量會因紙張種類而異。
A4	210×297 mm (8.3×11.7 英吋)			
B5	182×257 mm (7.2×10.1 英吋)			
A5	148×210 mm (5.8×8.3 英吋)			
B6	128×182 mm (5.0×7.2 英吋)			
A6	105×148 mm (4.1×5.8 英吋)			
A8	52×74 mm (2.1×2.9 英吋)	127 至 413 g/m <sup>2</sup>		
名片	55×89 mm (2.1×3.4 英吋)	210 g/m <sup>2</sup>		原稿堆疊厚度：小於 12 mm (0.47 英吋) 30 張

\* 掃描過程中，您可以再裝滿原稿至最大容量。

## 長條紙規格

可放入至掃描器內的長條紙規格。

## 原稿規格和放置原稿

紙張大小	厚度	紙張種類	裝入容量
寬：50.8 至 215.9 mm (2.0 至 8.5 英吋) 長：393.8 至 6,096.0 mm (15.5 至 240.0 英吋)	50 至 130 g/m <sup>2</sup>	普通紙 藝術紙 再生紙	1 張

## 塑膠卡規格

可放入掃描器內的塑膠卡規格。

尺寸	卡片類型	厚度	裝入容量	裝入方向
ISO7810 ID-1 Type 54.0×85.6 mm (2.1×3.3 英吋)	有壓凸	1.24 mm (0.05 英吋) 或更小	1 張卡	水平
	無壓凸	0.76 mm (0.03 英吋) 或更小	5 張卡	

## 護貝卡規格

可放入掃描器內的長條紙規格。

尺寸	厚度	裝入容量
120.0×150.0 mm (4.7×5.9 英吋) 或 更小	0.8 mm (0.03 英吋) 或更小	1 張卡

## 使用 掃描專用護套 的原稿規格

選購品 掃描專用護套 是被設計用於將原稿傳過掃描器的薄墊。您可以掃描超過 A4/Letter 尺寸的原稿、不得損壞的重要文件或相片、薄紙、形狀不規則的原稿等。

下表提供了使用 掃描專用護套 的條件。

## 原稿規格和放置原稿

類型	尺寸	厚度	掃描專用護套 的裝入容量
無法直接裝入掃描器內的原稿	A3* <sup>1</sup> A4 B4* <sup>1</sup> Letter Legal* <sup>1</sup> B5 A5 B6 A6 A8 自訂尺寸： <input type="checkbox"/> 寬度：最多 431.8 mm (17 英吋) * <sup>2</sup> <input type="checkbox"/> 長度：最多 297 mm (11.7 英吋) * <sup>3</sup>	0.3 mm (0.012 英吋) 或更小  (掃描專用護套 厚度除外)	10 張

\*1 對摺以設定。

\*2 寬度超過 215.9 mm (8.5 英吋) 的原稿必須對摺。

\*3 當掃描長度約為 297 mm (11.7 英吋) 的原稿時，原稿的進紙邊必須置於 掃描專用護套 的裝訂部位。否則，掃描影像的長度可能會超出預期，這是由於掃描器掃描至 掃描專用護套 末端，而您選擇 [自動偵測] 作為 [文件尺寸] 設定，該設定屬於 Epson Scan 2。

## 相關資訊

➔ [第18頁 “掃描專用護套 代碼”](#)

## 信封規格

可放入掃描器內的信封規格。

紙張大小	尺寸	厚度	裝入容量
C6	114×162 mm (4.49×6.38 英吋) (標準尺寸)	0.38 mm (0.015 英吋) 或更小	10 張信封
DL	110×220 mm (4.33×8.66 英吋) (標準尺寸)		

## 需要注意的原稿類型

以下類型的原稿可能無法成功掃描。

- ❑ 表面不平的原稿，如信紙。
- ❑ 有皺摺或摺線的原稿
- ❑ 打孔的原稿
- ❑ 有標籤或貼紙的原稿
- ❑ 無碳紙
- ❑ 捲曲原稿
- ❑ 塗層紙

附註：

- ❑ 由於無碳紙含有可能會損害滾輪的化學物質，如果經常發生夾紙，請清潔取紙滾輪和分紙滾輪。
- ❑ 如果在掃描時放慢進紙速度，或是在放入前先撫平皺摺，有皺摺原稿的掃描結果可能會比較好。
- ❑ 掃描需小心處理的原稿或容易產生皺摺的原稿時，請使用 掃描專用護套 (需另行選購)。
- ❑ 若要掃描錯誤偵測為多張進紙的原稿，請在繼續掃描之前，在控制面板上將 [DFDS 功能] 設定為 [開啟]，或在 Epson Scan 2 的 [主要設定] 索引標籤上，將 [偵測多頁進紙] 選取為 [關閉]。
- ❑ 標籤或貼紙必須牢牢地貼在原稿上，且沒有殘膠。
- ❑ 掃描前，嘗試撫平捲曲的原稿。

相關資訊

- ➔ [第10頁 “掃描器基本知識”](#)
- ➔ [第97頁 “維護”](#)

## 無法掃描的原稿類型

以下原稿類型無法掃描。

- ❑ 相片
- ❑ 小冊子
- ❑ 非紙類原稿（如透明文件夾、布料和金屬片）
- ❑ 帶有訂書針或迴紋針的原稿
- ❑ 帶有膠水的原稿
- ❑ 破損的原稿
- ❑ 嚴重有皺摺或捲曲的原稿
- ❑ 透明原稿，如投影膠片
- ❑ 背面有複寫紙的原稿
- ❑ 墨跡未乾的原稿
- ❑ 貼上便利貼的原稿

附註：

- ❑ 請勿將相片、珍貴的藝術品原稿，或是您不希望損害或毀壞的重要文件直接放入掃描器內。錯誤進紙可能導致原稿產生皺摺或受損。當掃描此類原稿時，確保您使用 掃描專用護套（需另行選購）。
- ❑ 當使用 掃描專用護套（需另行選購）時，即可掃描破損、有皺摺或捲曲的原稿。



相關資訊

➔ [第43頁](#) “照片”

---

## 放置原稿

### 標準尺寸的原稿

#### 標準尺寸原稿規格

您可放入掃描器內的標準尺寸原稿清單。

## 原稿規格和放置原稿

紙張大小	尺寸	厚度	紙張種類	裝入容量*
Legal	215.9×355.6 mm (8.5×14 英吋)	27 至 413 g/m <sup>2</sup>	普通紙 藝術紙 再生紙	原稿堆疊厚度：小於 12 mm (0.47 英吋) 80 g/m <sup>2</sup> ：80 張 90 g/m <sup>2</sup> ：69 張 104 g/m <sup>2</sup> ：59 張 127 g/m <sup>2</sup> ：50 張 157 g/m <sup>2</sup> ：40 張 209 g/m <sup>2</sup> ：30 張 256 g/m <sup>2</sup> ：24 張 413 g/m <sup>2</sup> ：14 張 裝入容量會因紙張種類而異。
Letter	215.9×279.4 mm (8.5×11 英吋)	127 至 413 g/m <sup>2</sup>		原稿堆疊厚度：小於 12 mm (0.47 英吋) 80 g/m <sup>2</sup> ：100 張 90 g/m <sup>2</sup> ：86 張 104 g/m <sup>2</sup> ：74 張 127 g/m <sup>2</sup> ：62 張 157 g/m <sup>2</sup> ：50 張 209 g/m <sup>2</sup> ：38 張 256 g/m <sup>2</sup> ：30 張 413 g/m <sup>2</sup> ：18 張 裝入容量會因紙張種類而異。
A4	210×297 mm (8.3×11.7 英吋)			
B5	182×257 mm (7.2×10.1 英吋)			
A5	148×210 mm (5.8×8.3 英吋)			
B6	128×182 mm (5.0×7.2 英吋)			
A6	105×148 mm (4.1×5.8 英吋)			
A8	52×74 mm (2.1×2.9 英吋)	127 至 413 g/m <sup>2</sup>		
名片	55×89 mm (2.1×3.4 英吋)	210 g/m <sup>2</sup>		原稿堆疊厚度：小於 12 mm (0.47 英吋) 30 張

\* 掃描過程中，您可以再裝滿原稿至最大容量。

## 放置標準尺寸原稿

1. 展開延伸進紙托盤。向外拉出出紙托盤並展開延伸出紙托盤，然後豎起擋紙板。

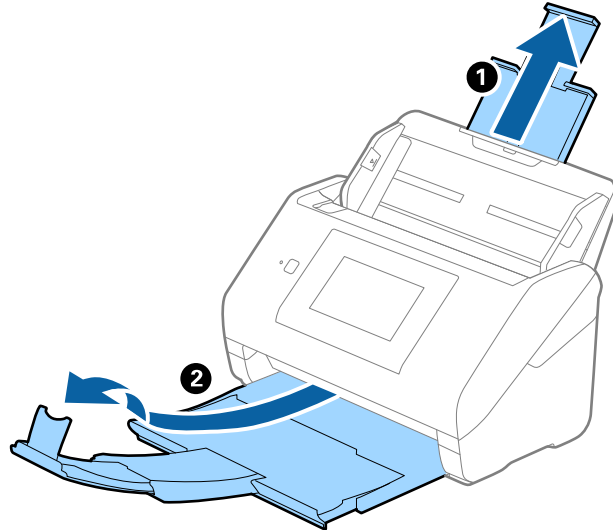

### 附註：

- ❑ 對於 A4 大小或更大的原稿，務必拉出並展開延伸進紙托盤。
- ❑ 務必拉出並展開延伸出紙托盤，使其長度略超過原稿長度，然後豎起擋紙板，以便退出的原稿可適當地堆疊在出紙托盤上。
- ❑ 擋紙板可在延伸出紙托盤上前後移動，以便輕易調整擋紙板位置，讓掃描完的原稿處於最佳位置。
- ❑ 如果較厚的原稿碰到出紙托盤並從托盤上掉落，將出紙托盤收好且不要將其用於堆疊退出的原稿。
- ❑ 如果掃描影像仍受到退出原稿碰撞掃描器下方桌面的影響，建議將掃描器放置在桌子邊緣位置，以便退出的原稿可以自由落下並由您接住。

2. 將進紙托盤上的紙張邊緣定位器向外滑到底。

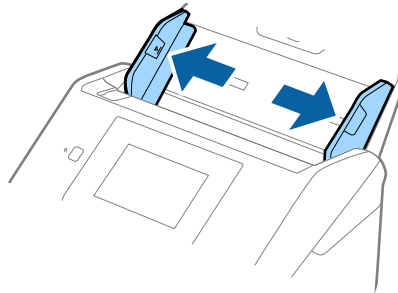

原稿規格和放置原稿

3. 攤鬆原稿。

握住原稿兩端，並將其拍散數次。

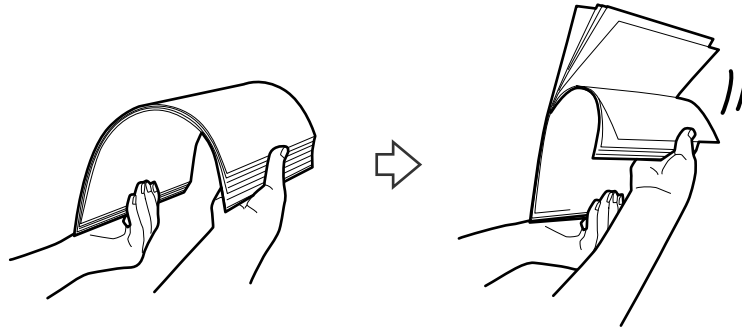

4. 對齊原稿邊緣，將列印面朝下，並將進紙端呈現楔形。

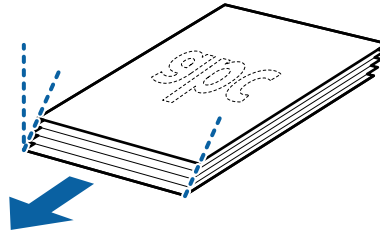

5. 將原稿的正面朝下，放入進紙托盤，並將頂部邊緣朝向 ADF。

將原稿推入 ADF 直至受到阻擋。

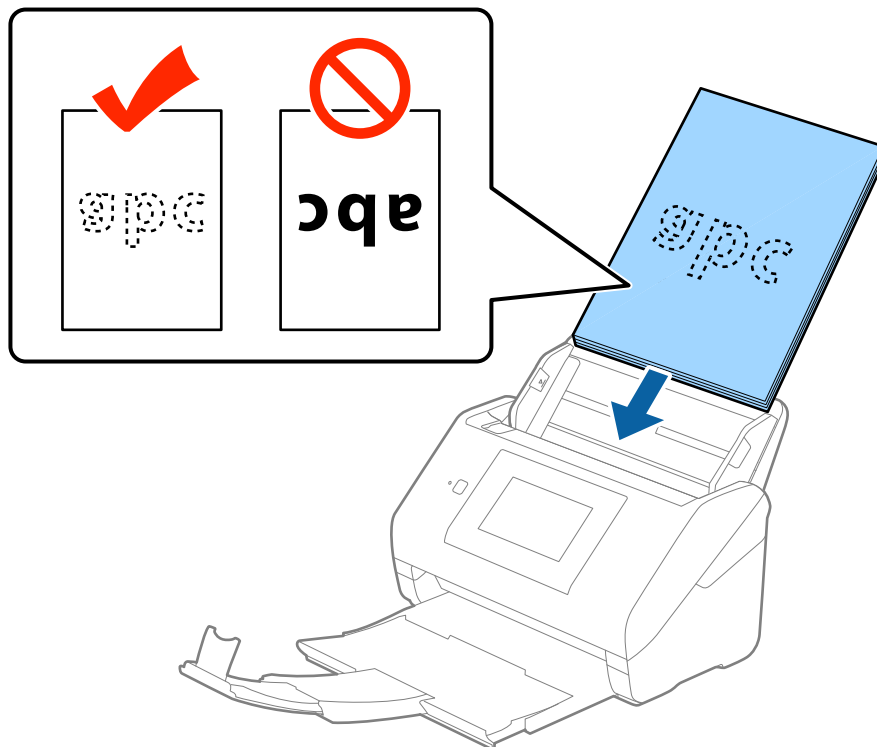

原稿規格和放置原稿

6. 滑動紙張邊緣定位器以貼合原稿邊緣，確定原稿和紙張邊緣定位器之間沒有間隙。否則，原稿在進紙過程中可能會發生偏斜。

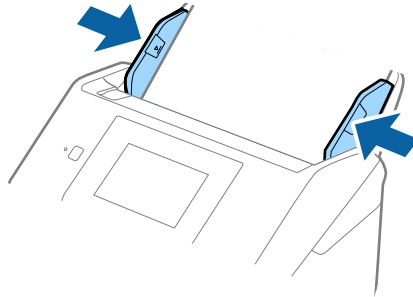

附註：

- ❑ 當掃描有打孔的原稿 (如活頁紙) 時，放入時應讓有打孔的原稿朝向側邊或向下。原稿中心 30 mm (1.2 英寸) 長條範圍內不得有孔。而在原稿進紙邊緣 30 mm (1.2 英寸) 內可以有孔。務必確保打孔邊緣無毛邊或捲曲。

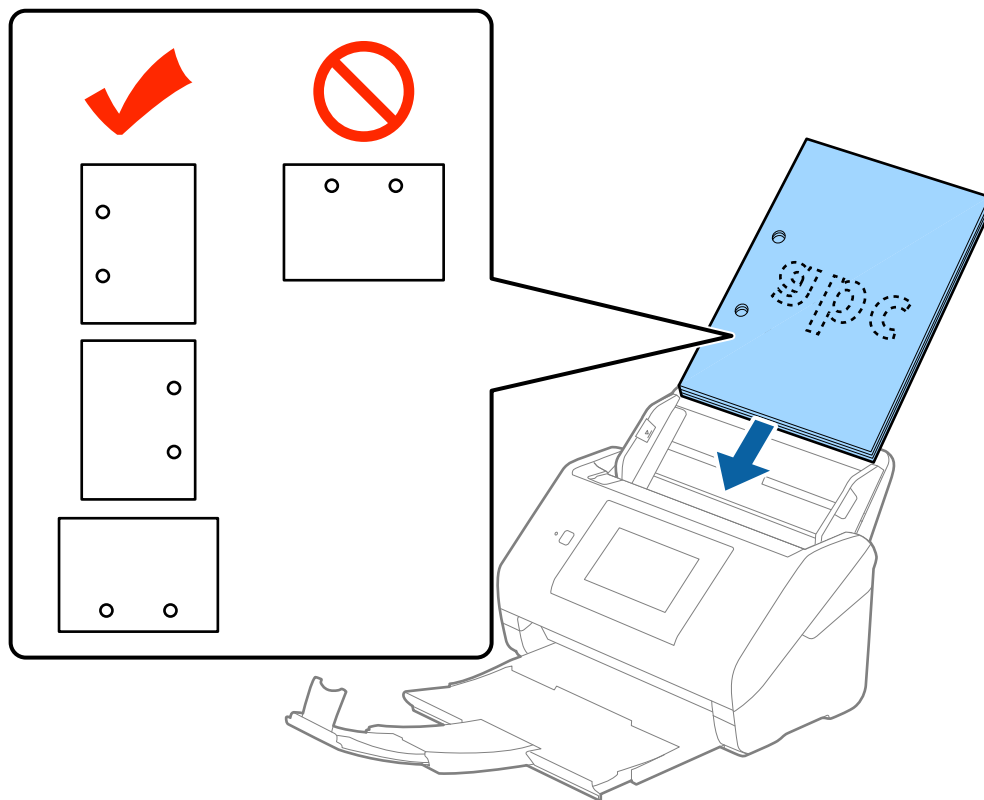

- ❑ 當掃描起皺的薄紙，並且導致卡紙或一次進多張紙時，您可以透過啟用按下 [慢速模式] 來改善這種情況。若要執行此操作，請在控制面板上，點選 [設定] > [外部掃描設定] > [慢速模式] 並將其設定為 [開啟] 以放慢進紙速度。

## 長條紙

### 長條紙規格

可放入至掃描器內的長條紙規格。

紙張大小	厚度	紙張種類	裝入容量
寬：50.8 至 215.9 mm (2.0 至 8.5 英吋) 長：393.8 至 6,096.0 mm (15.5 至 240.0 英吋)	50 至 130 g/m <sup>2</sup>	普通紙 藝術紙 再生紙	1 張

### 放置長條紙

1. 將出紙托盤向外拉出。

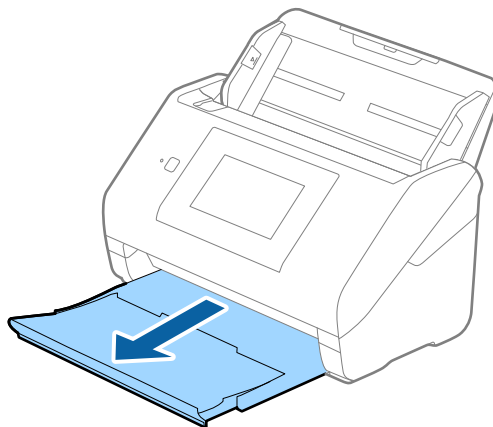

附註：

請勿展開延伸進紙托盤和延伸出紙托盤，並且請勿豎起擋紙板。

2. 將進紙托盤上的紙張邊緣定位器向外滑到底。

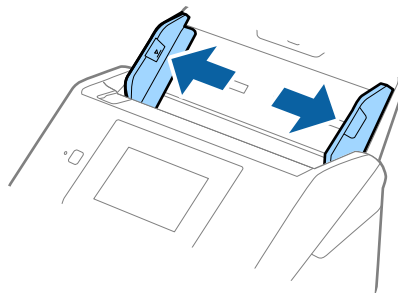

原稿規格和放置原稿

3. 將原稿的列印面朝下，筆直地放入進紙托盤，且頂部邊緣朝向 ADF。  
將原稿推入 ADF 直至受到阻擋。

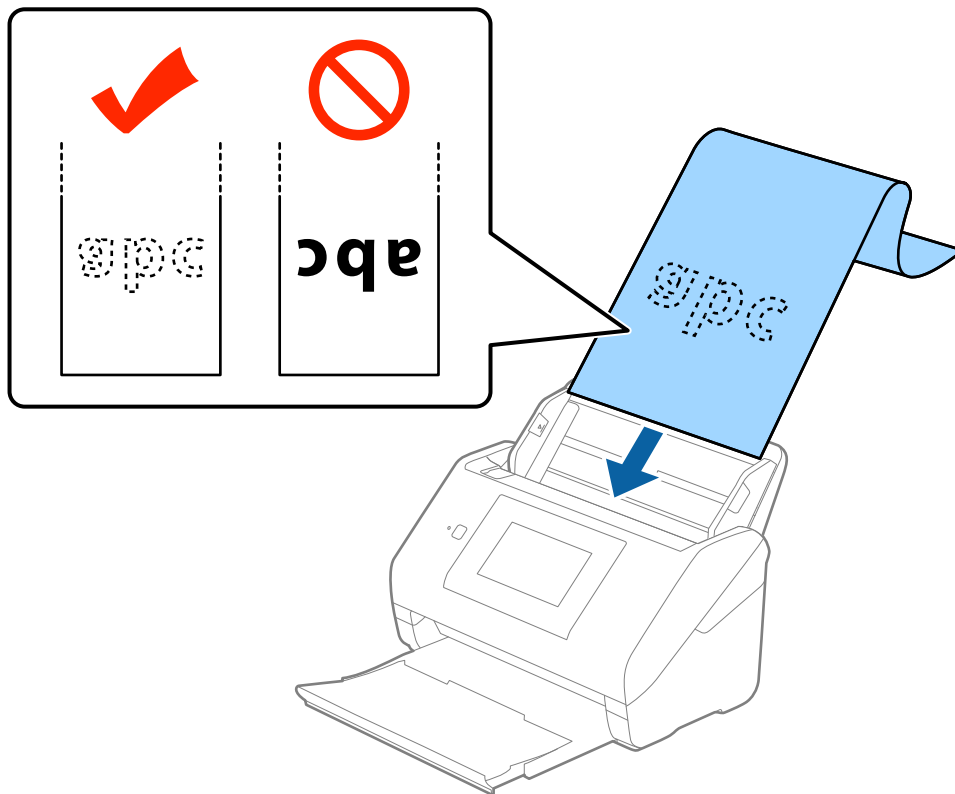

4. 調整紙張邊緣定位器以貼合長條紙，確保紙張邊緣和紙張邊緣定位器之間無間隙。否則，原稿在進紙過程中可能會發生偏斜。

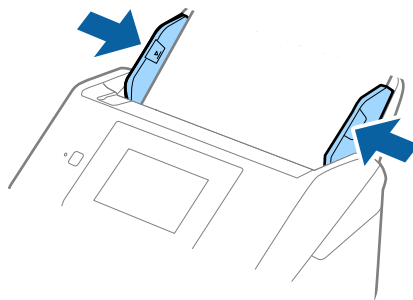

## 附註：

- ❑ 您可以以 300 dpi 或以下的解析度掃描最長 5,461 mm (215 英吋) 的長條紙，或以 200 dpi 或以下的解析度掃描超過 5,461 mm (215 英吋) 到 6,096 mm (240 英吋) 的長條紙。
- ❑ 您需要在 Epson Scan 2 內指定紙張尺寸。有三種方式可用於在 Epson Scan 2 中指定紙張尺寸，如果紙張長度為 3,048 mm (120 英吋) 或以下，您可以選取 [自動偵測 (長條紙)] 以自動偵測尺寸。  
如果紙張長度超過 3,048 mm (120 英吋)，您需要選取 [自訂] 並輸入紙張尺寸。如果紙張長度為 5,461 mm (215 英吋) 或以下，您可以使用 [偵測紙張長度] 代替輸入紙張長度。如果紙張長度超過 5,461 mm (215 英吋)，您需要輸入紙張的長和寬。
- ❑ 在進紙側為長條紙提供支撐，以免其從 ADF 掉出，同時在出紙側提供支撐，以免退出的紙張會從出紙托盤掉落。

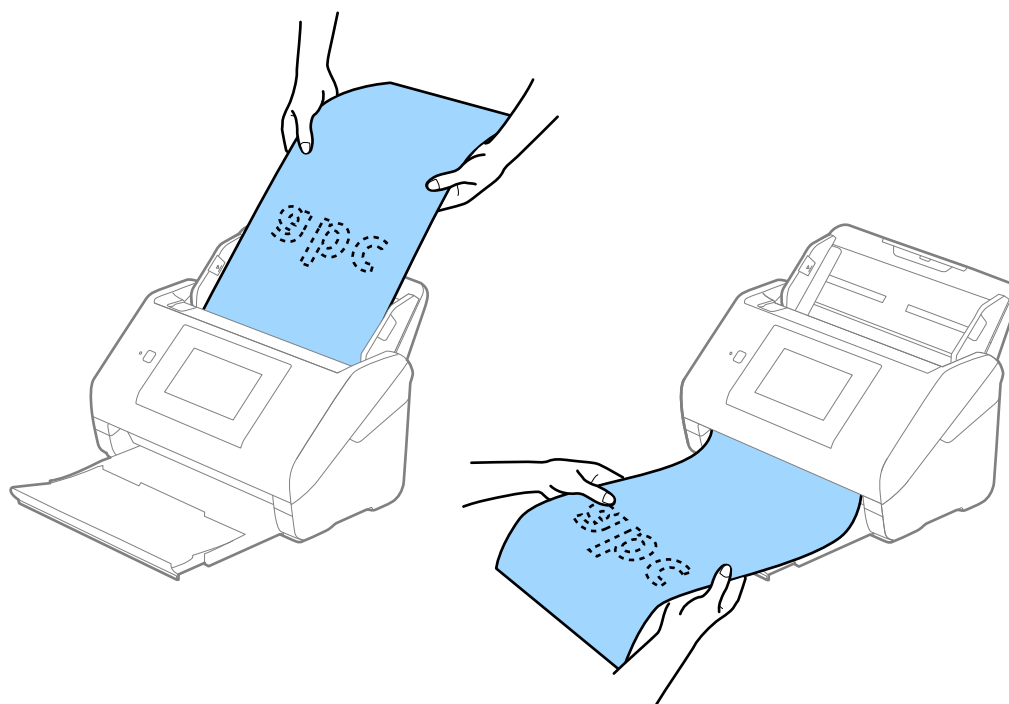

## 相關資訊

➔ [第59頁 “Epson Scan 2 內特殊原稿的所需設定”](#)

## 塑膠卡

## 塑膠卡規格

可放入掃描器內的塑膠卡規格。

尺寸	卡片類型	厚度	裝入容量	裝入方向
ISO7810 ID-1 Type 54.0×85.6 mm (2.1×3.3 英吋)	有壓凸	1.24 mm (0.05 英吋) 或更小	1 張卡	水平
	無壓凸	0.76 mm (0.03 英吋) 或更小	5 張卡	



## 放置塑膠卡

1. 拉出出紙托盤，然後豎起擋紙板。

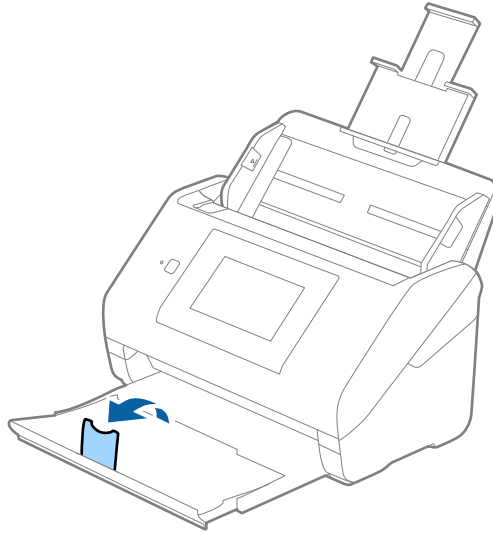

2. 將進紙托盤上的紙張邊緣定位器向外滑到底。

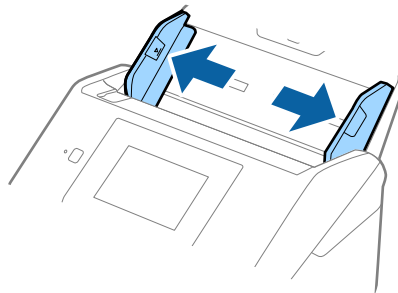

原稿規格和放置原稿

3. 將塑膠卡的正面朝下，放入進紙托盤，且頂部邊緣朝向 ADF。  
將塑膠卡推入 ADF 直至受到阻擋。

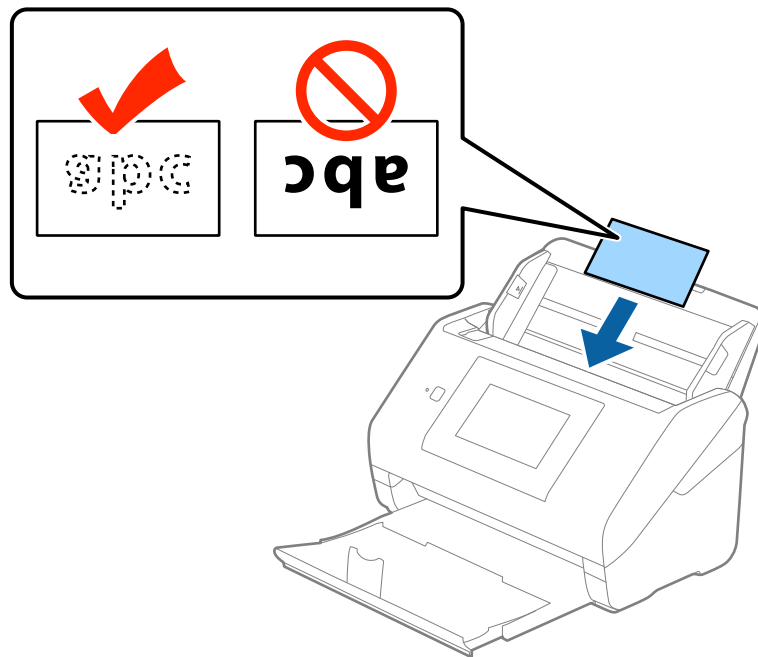

**!** 重要事項：  
請勿垂直放入塑膠卡。

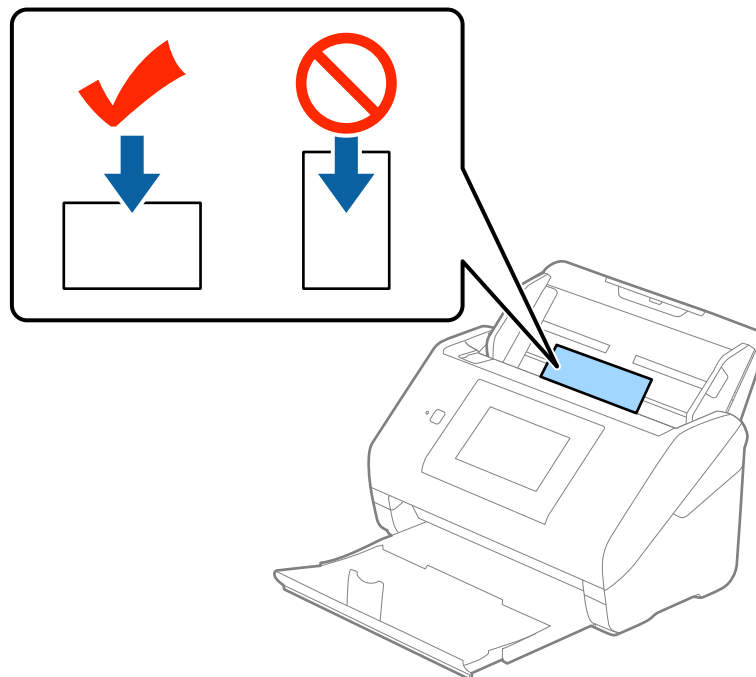

## 原稿規格和放置原稿

4. 滑動紙張邊緣定位器以貼合塑膠卡邊緣。

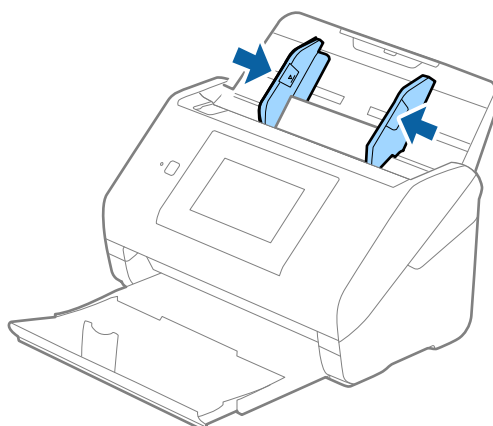

## 附註：

若要掃描塑膠卡，請在 Epson Scan 2 的 [主要設定] 索引標籤內，選取 [文件尺寸] 中的 [塑膠卡 (橫式)]，或是選取 [偵測多頁進紙] 中的 [關閉]。如需詳細資訊，請參考 Epson Scan 2 說明。

如果您忘記停用 Epson Scan 2 中的 [偵測多頁進紙] 並發生了多頁進紙的錯誤，請取出 ADF 中的卡片，然後再重新放入，點選控制面板畫面上的 [DFDS 功能]，將其設置為 [開啟]，這樣將會停用下次掃描的 [偵測多頁進紙]，然後再次掃描。[DFDS 功能] (略過多張進紙偵功能) 僅針對單張紙停用 [偵測多頁進紙]。

## 相關資訊

➔ [第59頁 “Epson Scan 2 內特殊原稿的所需設定”](#)

## 護貝卡

## 護貝卡規格

可放入掃描器內的長條紙規格。

尺寸	厚度	裝入容量
120.0×150.0 mm (4.7×5.9 英吋) 或更小	0.8 mm (0.03 英吋) 或更小	1 張卡

## 放置護貝卡

1. 拉出出紙托盤，然後豎起擋紙板。

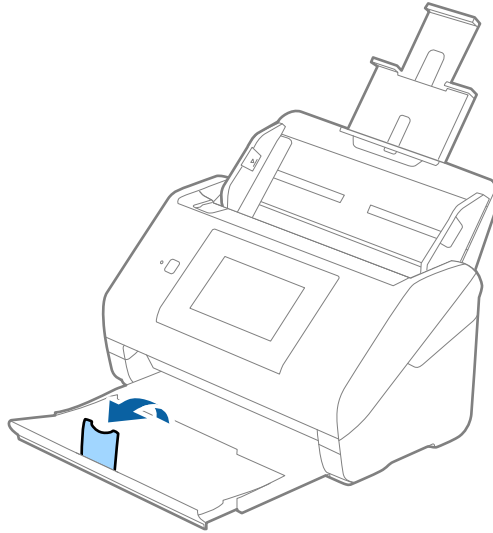

2. 將進紙托盤上的紙張邊緣定位器向外滑到底。

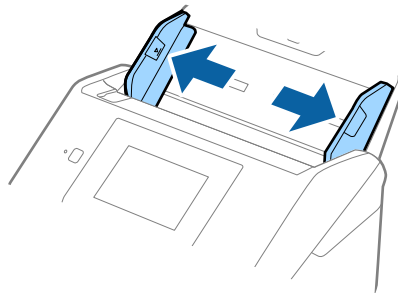

原稿規格和放置原稿

3. 將護貝卡的正面朝下，放入進紙托盤，且頂部邊緣朝向 ADF。  
將護貝卡推入 ADF 直至受到阻擋。

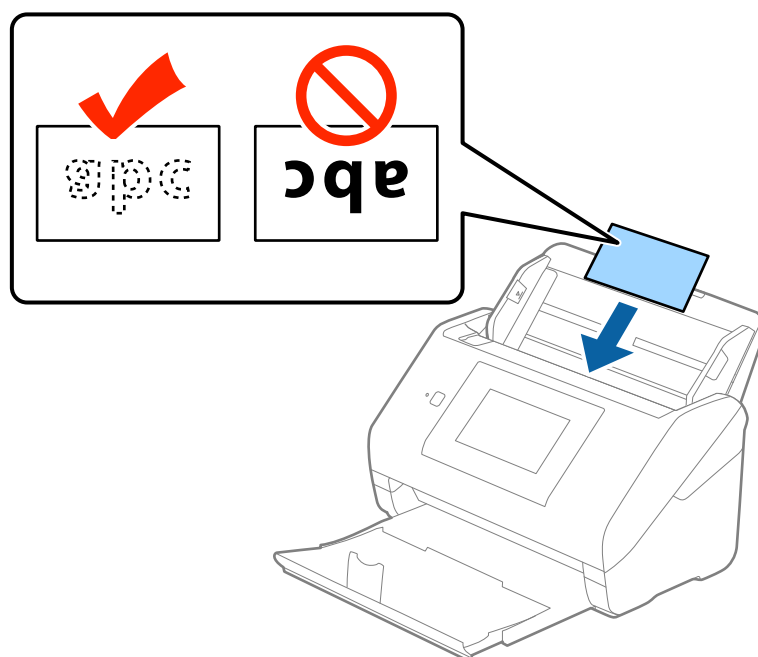

4. 滑動紙張邊緣定位器以貼合護貝卡邊緣。

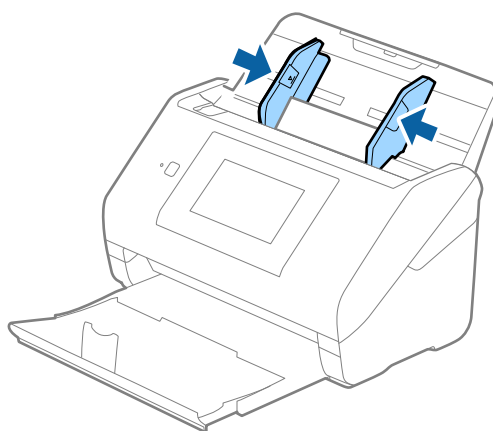

附註：

- ❑ 若要掃描護貝卡，請在 Epson Scan 2 的 [主要設定] 索引標籤內，選取 [設定] 視窗中的 [掃描層壓卡]，增加自動尺寸偵測的準確性。如需詳細資訊，請參考 Epson Scan 2 說明。
- ❑ 若要掃描護貝卡，請在 Epson Scan 2 的 [主要設定] 索引標籤內，選取 [偵測多頁進紙] 中的 [關閉]。如需詳細資訊，請參考 Epson Scan 2 說明。

如果您忘記停用 Epson Scan 2 中的 [偵測多頁進紙] 並發生了多頁進紙的錯誤，請取出 ADF 中的卡片，然後再重新放入，點選控制面板畫面上的 [DFDS 功能]，將其設置為 [開啟]，這樣將會停用下次掃描的 [偵測多頁進紙]，然後再次掃描。[DFDS 功能] (略過多張進紙偵功能) 僅針對單張紙停用 [偵測多頁進紙]。

相關資訊

➔ [第59頁 “Epson Scan 2 內特殊原稿的所需設定”](#)

## 大尺寸原稿

### 大尺寸原稿規格

透過 掃描專用護套（需另行選購）並將原稿對摺，您可以掃描大於 A4 尺寸的原稿，如 A3 或 B4 尺寸。

尺寸	厚度	紙張種類	掃描專用護套 的裝入容量
最大至 A3	0.3 mm (0.012 英吋) 或更 小 (掃描專用護套 厚度除 外)	普通紙 藝術紙 再生紙	10 個紙墊

### 放置大尺寸原稿

1. 展開延伸進紙托盤。向外拉出出紙托盤並展開延伸出紙托盤，然後豎起擋紙板。

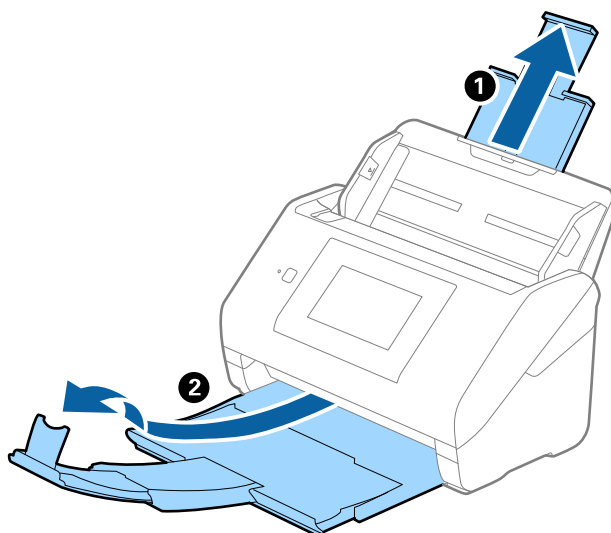

2. 將進紙托盤上的紙張邊緣定位器向外滑到底。

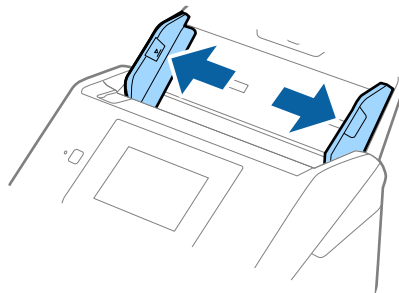

原稿規格和放置原稿

3. 將有圖案的 掃描專用護套 正面朝上放置在前方，並原稿對摺放入掃描專用護套，如此一來，掃描面朝外，而右側朝向前方。

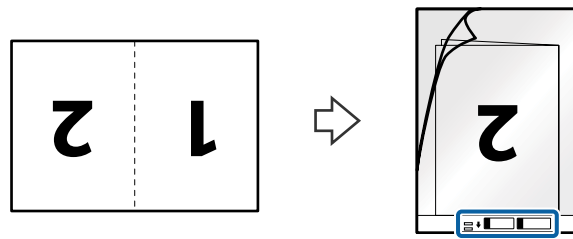

4. 將 掃描專用護套 放入進紙托盤，頂部邊緣朝向 ADF。  
將 掃描專用護套 推入 ADF 直至受到阻擋。

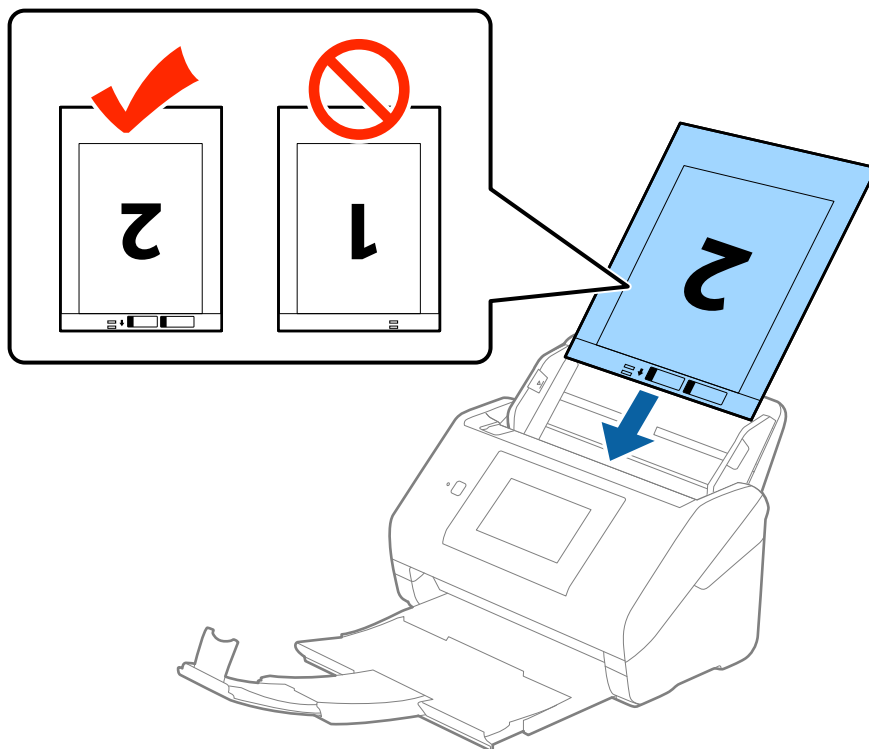

5. 滑動紙張邊緣定位器以貼合 掃描專用護套 邊緣，確保 掃描專用護套 和紙張邊緣定位器之間無間隙。否則，掃描專用護套在進紙過程中可能發生偏斜。

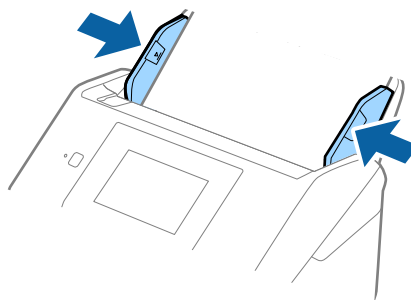

## 原稿規格和放置原稿

附註：

- ❑ 您可能需要停止使用已刮傷或已掃描超過 3,000 次的 掃描專用護套。
- ❑ 若要掃描兩種尺寸，並將其拼接在一起，請在 Epson Scan 2 內，選取 [掃描面] 中的 [雙面] 和選取 [拼接影像] 中的 [左右]。如需詳細資訊，請參考 Epson Scan 2 說明。
- ❑ 當以 [自動偵測] 作為 [文件尺寸] 設定對 掃描專用護套 進行掃描時，將會套用 [文件歪斜校正] 設定中的 [紙張歪斜] 自動掃描影像。
- ❑ 當掃描長度約為 297 mm 的原稿時，原稿的進紙邊必須位於 掃描專用護套 的裝訂部位。否則，掃描影像的長度可能會超出預期，這是由於您在 Epson Scan 2 中選取 [自動偵測] 作為 [文件尺寸] 設定時，掃描器掃描至 掃描專用護套 末端。
- ❑ 僅使用為您的掃描器設計的 掃描專用護套。掃描器透過偵測前邊上的兩個小方形孔自動辨別 掃描專用護套。保持方形孔的清潔，不被遮蓋。

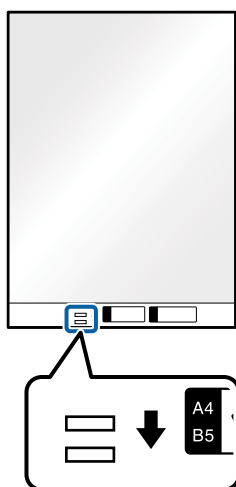

#### 相關資訊

- ➔ [第18頁 “掃描專用護套 代碼”](#)
- ➔ [第59頁 “Epson Scan 2 內特殊原稿的所需設定”](#)

## 形狀不規則的原稿

### 形狀不規則的原稿規格

透過 掃描專用護套（需另行選購），您可以掃描皺摺、捲曲、極薄或形狀不規則的原稿。

尺寸	厚度	掃描專用護套 的裝入容量
最大至 A4	0.3 mm (0.012 英吋) 或更小 (掃描專用護套 厚度除外)	10 張



### 放置形狀不規則的原稿

1. 展開延伸進紙托盤。向外拉出出紙托盤並展開延伸出紙托盤，然後豎起擋紙板。

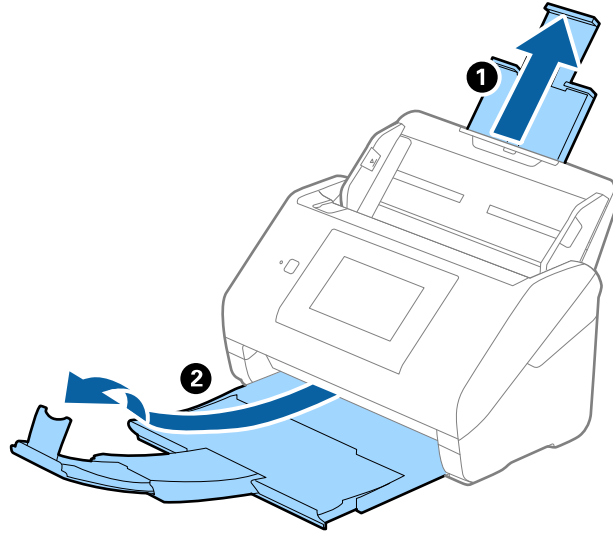

2. 將進紙托盤上的紙張邊緣定位器向外滑到底。

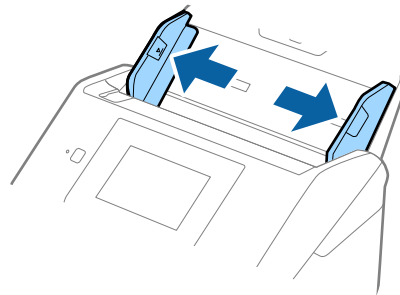

3. 將有圖案的掃描專用護套正面朝上放置在前邊，然後將原稿放置在掃描專用護套的中心位置 (欲掃描面朝下)。

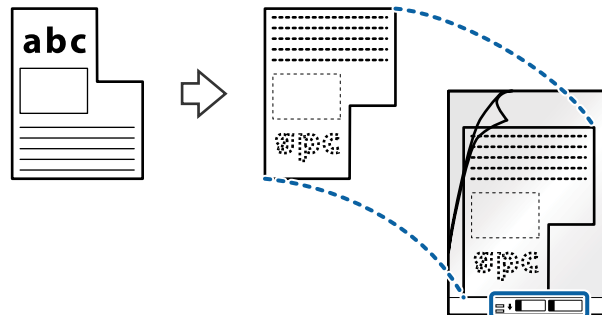

原稿規格和放置原稿

- 將掃描專用護套放入進紙托盤，頂部邊緣朝向 ADF。  
將掃描專用護套推入 ADF 直至受到阻擋。

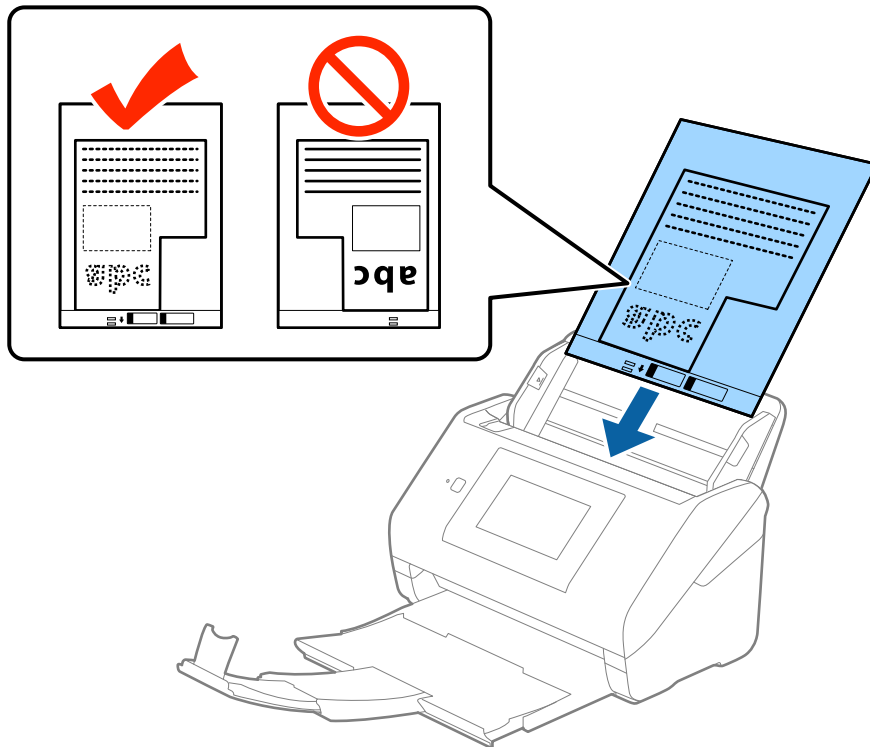

- 滑動紙張邊緣定位器以貼合掃描專用護套邊緣，確保掃描專用護套和紙張邊緣定位器之間無間隙。否則，掃描專用護套在進紙過程中可能發生偏斜。

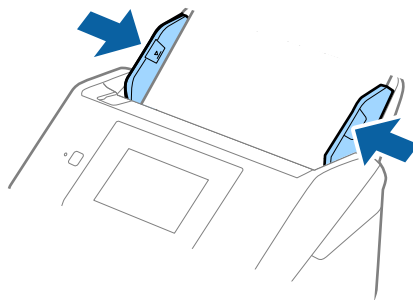

## 原稿規格和放置原稿

附註：

- ❑ 您可能需要停止使用已刮傷或已掃描超過 3,000 次的 掃描專用護套。
- ❑ 如果在 Epson Scan 2 的 [文件尺寸] 清單內無法找到希望掃描原稿的合適尺寸，請選取 [自動偵測] 或 [自訂] 建立自訂文件尺寸。  
當以 [自動偵測] 作為 [文件尺寸] 設定對 掃描專用護套 進行掃描時，將會套用 [文件歪斜校正] 設定中的 [紙張歪斜] 自動掃描影像。
- ❑ 僅使用為您的掃描器設計的 掃描專用護套。掃描器透過偵測前邊上的兩個小方形孔自動辨別 掃描專用護套。保持方形孔的清潔，不被遮蓋。

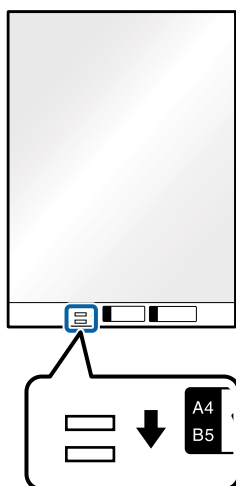

## 相關資訊

- ➔ 第18頁 “掃描專用護套 代碼”
- ➔ 第59頁 “Epson Scan 2 內特殊原稿的所需設定”

## 照片

## 相片規格

透過 掃描專用護套（需另行選購），您可以掃描相片且不用擔心其受損。

尺寸	厚度	掃描專用護套 的裝入容量
最大至 A4	0.3 mm (0.012 英吋) 或更小 (掃描專用護套 厚度除外)	10 張

## 放置相片

1. 展開延伸進紙托盤。向外拉出出紙托盤並展開延伸出紙托盤，然後豎起擋紙板。

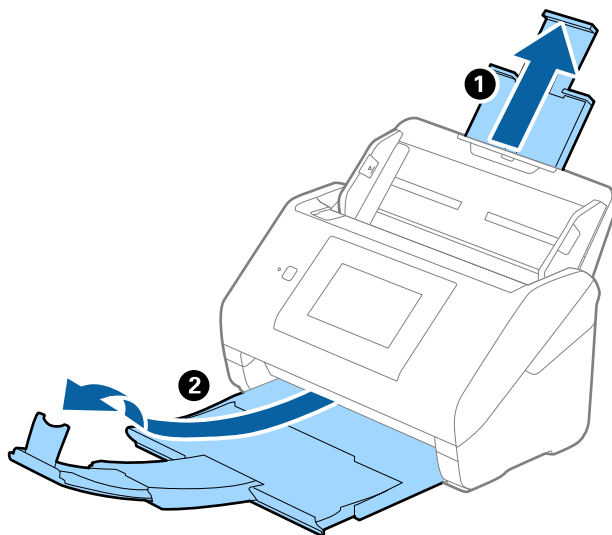

2. 將進紙托盤上的紙張邊緣定位器向外滑到底。

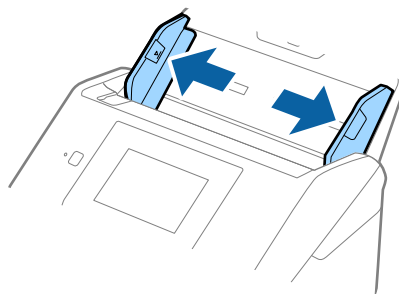

3. 將有圖案的掃描專用護套正面朝上放置在前邊，然後將相片放置在掃描專用護套的中心位置 (欲掃描面朝下)。

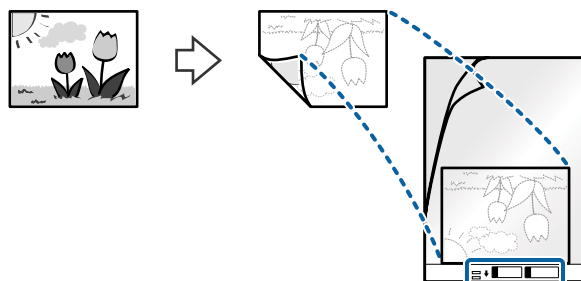

原稿規格和放置原稿

- 將掃描專用護套放入進紙托盤，頂部邊緣朝向 ADF。  
將掃描專用護套推入 ADF 直至受到阻擋。

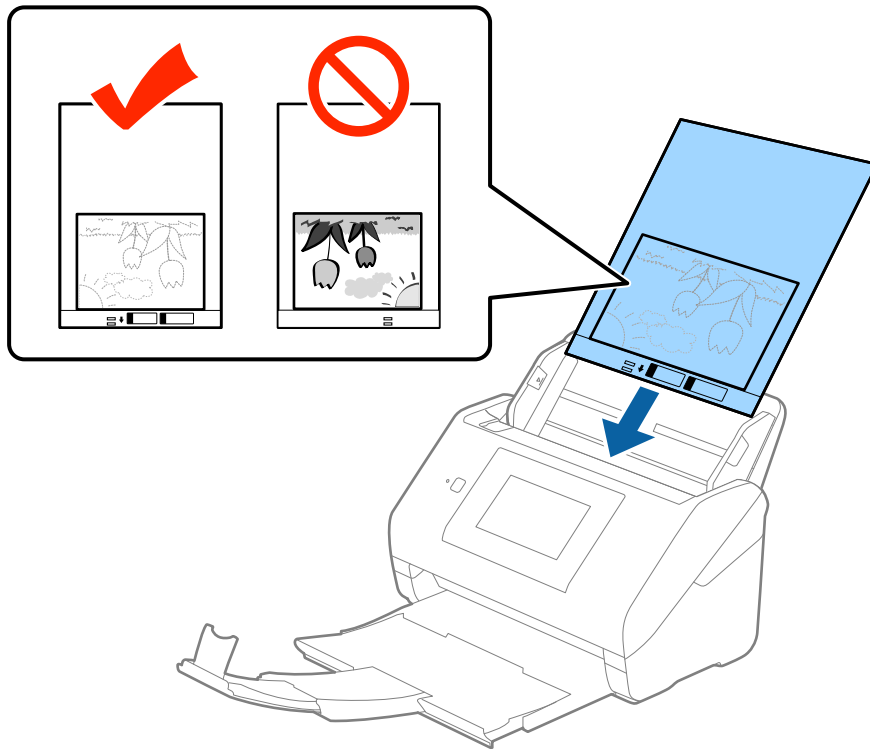

- 滑動紙張邊緣定位器以貼合掃描專用護套邊緣，確保掃描專用護套和紙張邊緣定位器之間無間隙。否則，掃描專用護套在進紙過程中可能發生偏斜。

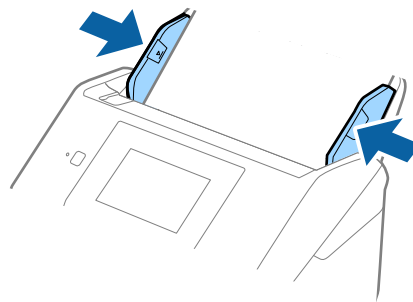

## 附註：

- ❑ 您可能需要停止使用已刮傷或已掃描超過 3,000 次的 掃描專用護套。
- ❑ 如果在 Epson Scan 2 的 [文件尺寸] 清單內無法找到希望掃描原稿的合適尺寸，請選取 [自動偵測] 或 [自訂] 建立自訂文件尺寸。  
當以 [自動偵測] 作為 [文件尺寸] 設定對 掃描專用護套 進行掃描時，將會套用 [文件歪斜校正] 設定中的 [紙張歪斜] 自動掃描影像。
- ❑ 請勿將相片長時間放置在 掃描專用護套 內。
- ❑ 僅使用為您的掃描器設計的 掃描專用護套。掃描器透過偵測前邊上的兩個小方形孔自動辨別 掃描專用護套。保持方形孔的清潔，不被遮蓋。

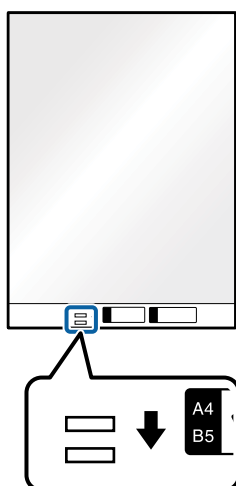

## 相關資訊

- ➔ [第18頁 “掃描專用護套 代碼”](#)
- ➔ [第59頁 “Epson Scan 2 內特殊原稿的所需設定”](#)

## 信封

## 信封規格

可放入掃描器內的信封規格。

紙張大小	尺寸	厚度	裝入容量
C6	114×162 mm (4.49×6.38 英吋) (標準尺寸)	0.38 mm (0.015 英吋) 或更 小	10 張信封
DL	110×220 mm (4.33×8.66 英吋) (標準尺寸)		

## 放置信封

1. 展開延伸進紙托盤。向外拉出出紙托盤並展開延伸出紙托盤，然後豎起擋紙板。

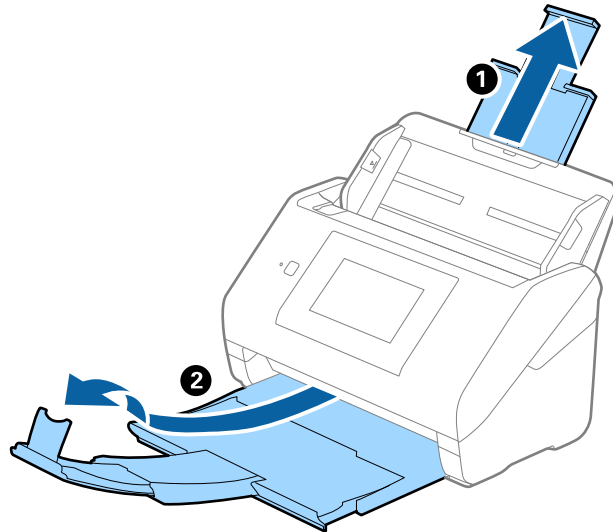

2. 將進紙托盤上的紙張邊緣定位器向外滑到底。

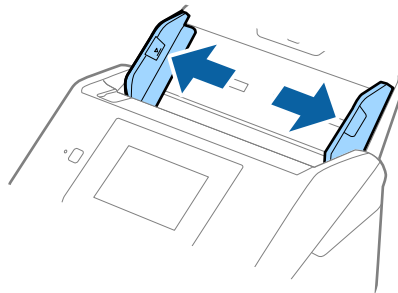

原稿規格和放置原稿

- 將信封正面朝下放入進紙托盤，以確保信封開口 (封口側) 邊朝向側邊。對於開口 (封口側) 邊位於較短一側的信封，可以開口 (封口側) 邊朝上的方式放入。  
將信封推入 ADF 直至受到阻擋。

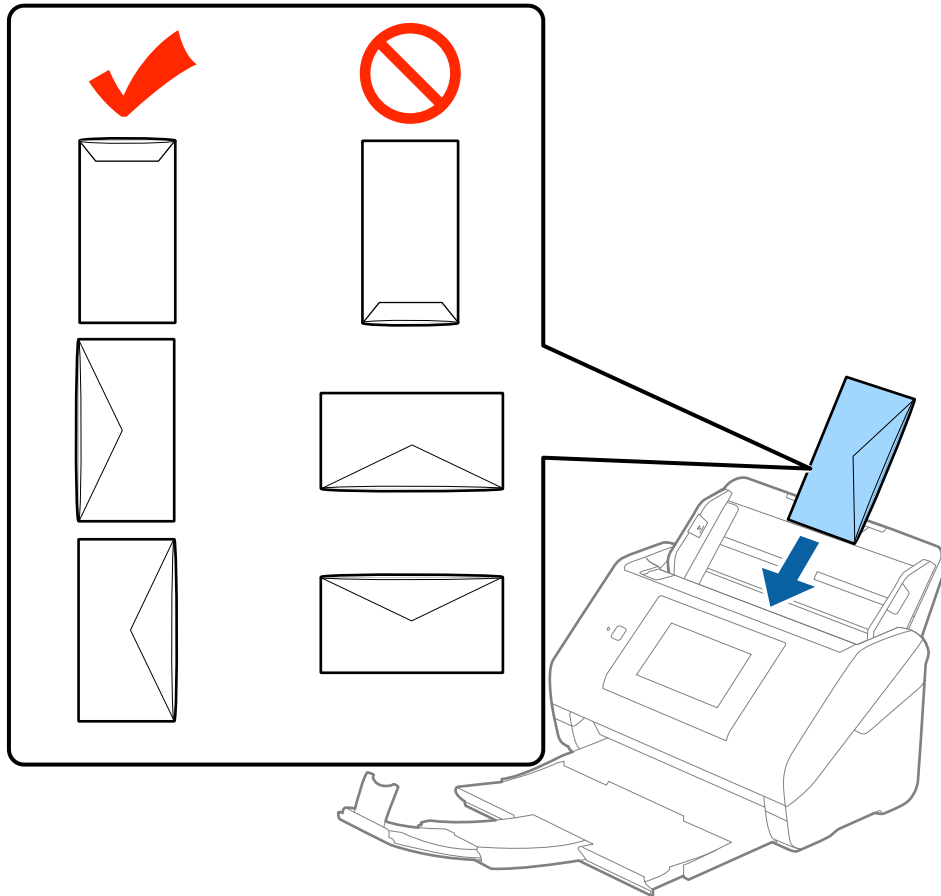

**重要事項：**

請勿放入附有黏著劑的信封。

**附註：**

- ❑ 非透過裁切方式在封口側打開的信封，可能無法被正確掃描。
  - ❑ 未密封的信封可在封口打開且正面朝上的情況下執行掃描。
- 滑動紙張邊緣定位器以貼合信封邊緣，確保信封和紙張邊緣定位器之間無間隙。否則，信封在進紙過程中可能發生偏斜。

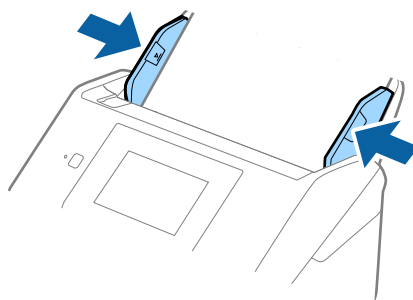



## 原稿規格和放置原稿

附註：

- ❑ 要掃描信封，我們建議在掃描前，選取適當的旋轉角度或在 Epson Scan 2 的 [主要設定] 索引標籤內，選取 [旋轉] 中的 [自動]。如需詳細資訊，請參考 Epson Scan 2 說明。
- ❑ 若要掃描信封，請在 Epson Scan 2 的 [主要設定] 索引標籤內，選取 [偵測多頁進紙] 中的 [關閉]。如需詳細資訊，請參考 Epson Scan 2 說明。

如果您忘記停用 Epson Scan 2 中的 [偵測多頁進紙] 並發生了多張進紙的錯誤，請取出 ADF 中的信封，然後再重新放入，點選控制面板畫面上的 [DFDS 功能]，將其設定為 [開啟]，這樣將會停用下次掃描的 [偵測多頁進紙]，然後再次掃描。[DFDS 功能] (略過多張進紙偵功能) 僅針對單張紙停用 [偵測多頁進紙]。

### 相關資訊

➔ [第59頁 “Epson Scan 2 內特殊原稿的所需設定”](#)

## 原稿混合件

### 不同尺寸文件混合的原稿規格

您可以放入 50.8×50.8 mm (2.0×2.0 英吋) 至 A4 (或 Letter) 尺寸的原稿混合件。您也可以放入不同類型或厚度的紙張的混合件。

附註：

- ❑ 根據紙張種類或尺寸的組合，原稿可能無法正確進紙，且可能出現偏斜或卡紙。我們建議您檢查掃描的影像，確定原稿是否偏斜。
- ❑ 或者，您可以透過 [自動進紙模式] 逐張饋入來掃描不同尺寸和類型的原稿。

### 放置不同尺寸的原稿組合

1. 展開延伸進紙托盤。向外拉出出紙托盤並展開延伸出紙托盤，然後豎起擋紙板。

附註：

如果原稿較厚，若要防止較厚的原稿碰到出紙托盤並從托盤上掉落，請收好出紙托盤並且不要用它來堆疊退出的原稿。

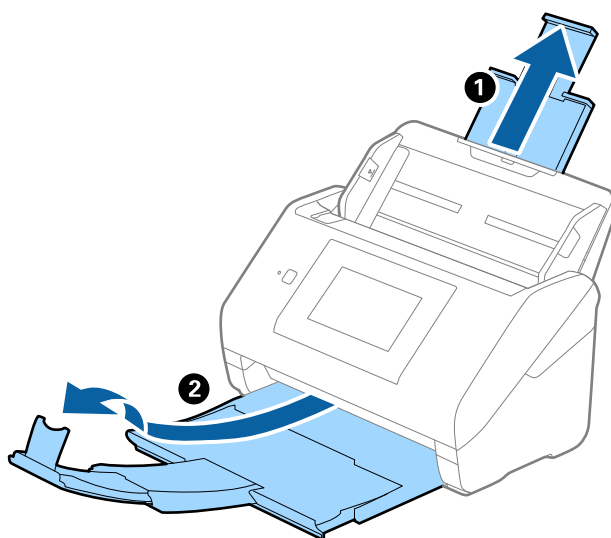

原稿規格和放置原稿

2. 將進紙托盤上的紙張邊緣定位器向外滑到底。

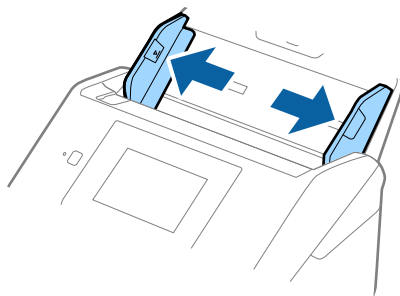

3. 將原稿放入進紙托盤的中央，並按從大到小的紙張尺寸放置，最大紙張放在底部，最小的放在頂部。

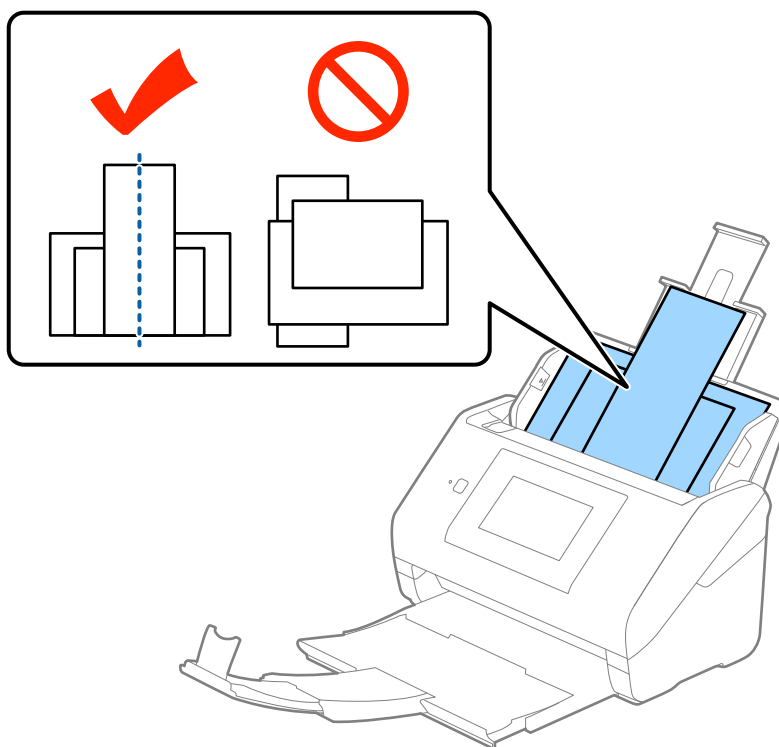

附註：

- ❑ 將原稿正面朝下放入進紙托盤，且讓頂部邊緣呈一定角度，朝向 ADF。
- ❑ 將原稿推入 ADF 直至受到阻擋。

4. 滑動紙張邊緣定位器以貼合最大原稿的邊緣。

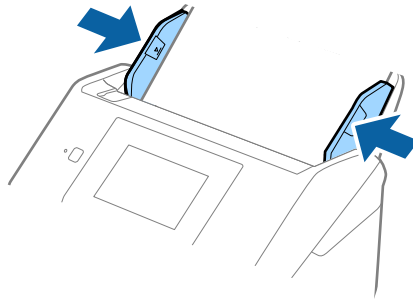

相關資訊

- ➔ [第72頁](#) “逐一掃描不同尺寸或類型的原稿 (自動進紙模式)”

# 基本掃描

## 使用控制面板掃描

您可以使用在 Document Capture Pro (Windows)/Document Capture (Mac OS)/Document Capture Pro Server (Windows Server) 中建立的工作，從控制面板掃描原稿。

掃描前在控制面板上設定操作模式。

附註：

Document Capture Pro 不支援 Windows Vista/Windows XP。

## 設定操作模式

在掃描前，在控制面板上設定操作模式以配對安裝了 Document Capture Pro/Document Capture/Document Capture Pro Server 的電腦。

1. 從主畫面選取 [設定]。
2. 選取 [Document Capture Pro]。
3. 請檢查設定。如果想變更設定，請點選 [變更設定]，然後依照畫面上的指示進行操作。
  - [操作模式]：
    - 如果您要使用安裝了 Document Capture Pro (Windows) 或 Document Capture (Mac OS) 的電腦，請選取 [用戶端模式]。
    - 如果您要使用安裝了 Document Capture Pro Server (Windows Server) 的伺服器，請選取 [伺服器模式]。當您選取 [伺服器模式] 時，需要設定伺服器位址。
  - [群組設定]：使用群組中的掃描器時，請啟用此項。如果您啟用群組設定，您只能找到相同群組中的電腦。只有當在網路上使用掃描器時才適用此功能。
  - [群組]：當您啟用 [群組設定] 時設定群組號碼。
    - 針對 Document Capture Pro/Document Capture，您可在 [選項] > [網路掃描設定] 中設定群組。當您使用 Document Capture Pro 時，[選項] 功能表只會顯示在標準檢視模式下。
4. 檢查完成後，點選 [關閉]。

## 從控制面板使用工作掃描

附註：

- 掃描之前，請先在您的電腦 (伺服器) 安裝 Document Capture Pro/Document Capture/Document Capture Pro Server 並建立工作。有預設工作可以讓您將掃描的影像儲存為 PDF。
- 在網路上使用掃描器時，請將掃描器與電腦 (伺服器) 連線至網路。
- 搭配 USB 連接線使用掃描器時，請確保正確連接掃描器與電腦。
- 在掃描前，在控制面板上設定操作模式。

1. 放置原稿。

## 基本掃描

2. 從主畫面選取 [掃描]。

掃描器會搜尋安裝了 Document Capture Pro/Document Capture/Document Capture Pro Server 的電腦或伺服器。

3. 在 [選擇電腦] 畫面，選取您在 Document Capture Pro/Document Capture 中建立工作時所使用的電腦。

附註：

- ❑ 搭配 USB 連接線使用掃描器時，選取 [USB 連接的電腦]。
- ❑ 控制面板會顯示最多 100 部電腦。
- ❑ 若選取 [選項] > [網路掃描設定]，然後啟用 Document Capture Pro/Document Capture 中的 [密碼保全]，輸入密碼。
- ❑ 若您使用 Document Capture Pro Server 並將操作模式設定為 [伺服器模式]，則不需執行此步驟。
- ❑ 點選 [更新] ([重新搜尋]) 以刷新搜尋結果。

4. 在 [選擇工作] 畫面，選取工作。

附註：

若已在 Document Capture Pro Server 的設定中選取 [密碼保全]，請輸入密碼。

5. 如果您要變更掃描設定，請按下 [設定] 並變更設定。



- ❑ 若要變更工作設定，請點選 [編輯]。如果您已在 Document Capture Pro/Document Capture/Document Capture Pro Server 中設定 [關閉控制面板上的工作設定變更]，則無法變更設定。
- ❑ 若要掃描被偵測為多張進紙的原稿 (例如塑膠卡或信封)，請點選 [DFDS 功能] 略過多張進紙偵測。
- ❑ 若要掃描可能會發生卡紙的原稿 (如薄紙)，請點選 [慢速模式] 以放慢掃描速度。

6. 點選 。

#### 相關資訊

- ➔ 第25頁 “放置原稿”
- ➔ 第82頁 “設定工作 (掃描、儲存和傳送)”

---

## 使用 WSD 掃描至電腦

您可以使用 WSD (Web Services for Devices) 從控制面板將原稿掃描至電腦。

#### 附註：

- 此功能僅限定於執行了 Windows 10/Windows 8.1/Windows 8/Windows 7/Windows Vista 的電腦。
- 若您使用 Windows 7/Windows Vista，則需要在使用此功能前設定電腦。

1. 放置原稿。
2. 從主畫面選取 [電腦 (WSD)]。
3. 選取電腦。
4. 點選 。

#### 附註：

- 若要掃描被偵測為多張進紙的原稿 (例如塑膠卡或信封)，請點選 [設定] > [DFDS 功能] 略過多張進紙偵測。
- 若要掃描可能會發生卡紙的原稿 (如薄紙)，請點選 [設定] > [慢速模式] 以放慢掃描速度。

#### 相關資訊

- ➔ 第25頁 “放置原稿”

## 設定 WSD 連接埠

本節將介紹如何為 Windows 7/Windows Vista 設定 WSD 連接埠。

#### 附註：

關於 Windows 10/Windows 8.1/Windows 8，WSD 連接埠是自動設定的。

必須符合下列條件才能設定 WSD 連接埠。

- 掃描器與電腦已連接到網路。
- 掃描器驅動程式已安裝在電腦上。

1. 開啟掃描器電源。
2. 按下電腦上的開始鍵，然後選取[網路]。
3. 在掃描器圖示上按下滑鼠右鍵，然後選取[安裝]。  
當顯示[使用者帳戶控制]畫面時，按下[繼續]。

## 基本掃描

如果顯示[解除安裝]畫面，按下[解除安裝]後再啟動一次。

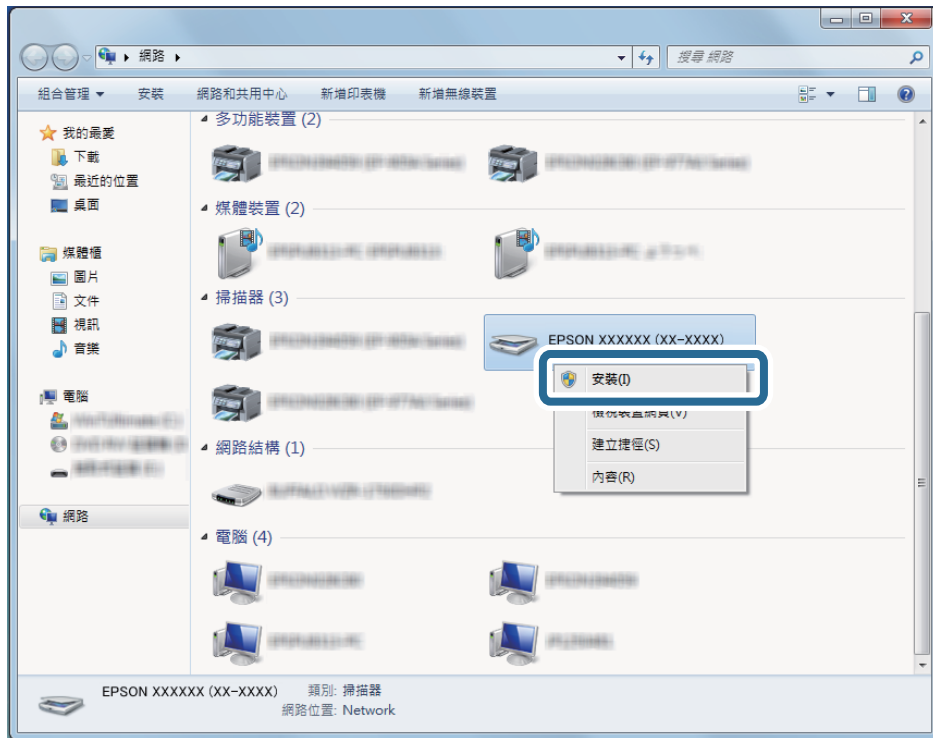

附註：

您在網路上設定的掃描器和型號名稱 (EPSON XXXXXX (XX-XXXX)) 會顯示在網路畫面上。您可以從掃描器的控制面板中檢查在網路上設定的掃描器名稱。

4. 按下顯示在電腦上，表示您的裝置已準備好可以使用的訊息。



5. 檢查畫面訊息，再按下[關閉]。

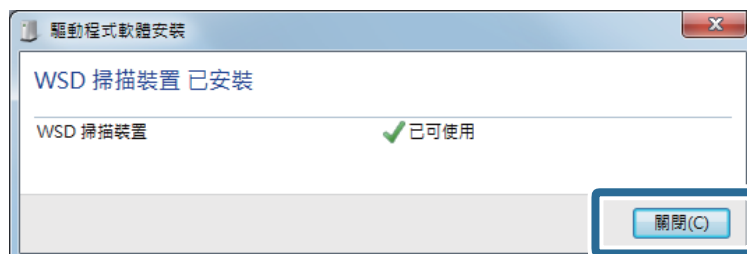

6. 打開[裝置和印表機]畫面。

❑ Windows 7

按下開始 > [控制台] > [硬體和音效] (或[硬體]) > [裝置和印表機]。

Windows Vista

按下開始 > [控制台] > [硬體和音效] > [印表機]。

7. 檢查是否在網路上有掃描器名稱的圖示。

當使用 WSD 時，選取掃描器名稱。

---

## 透過 Epson Scan 2 掃描

您可以透過適合文字文件的詳細設定來掃描原稿。

1. 放置原稿。

2. 啟動 Epson Scan 2。

Windows 10/Windows Server 2016

按下開始鍵，然後選取 [EPSON] > [Epson Scan 2]。

Windows 8.1/Windows 8/Windows Server 2012 R2/Windows Server 2012

在搜尋快速鍵中輸入應用程式名稱，然後選取顯示的圖示。

Windows 7/Windows Vista/Windows XP/Windows Server 2008 R2/Windows Server 2008/Windows Server 2003 R2/Windows Server 2003

按下開始鍵，然後選取[所有程式]或[程式] > [EPSON] > [Epson Scan 2] > [Epson Scan 2]。

Mac OS

選取[前往] > [應用程式] > [Epson Software] > [Epson Scan 2]。



## 基本掃描

3. 在 [主要設定] 索引標籤上執行以下設定。

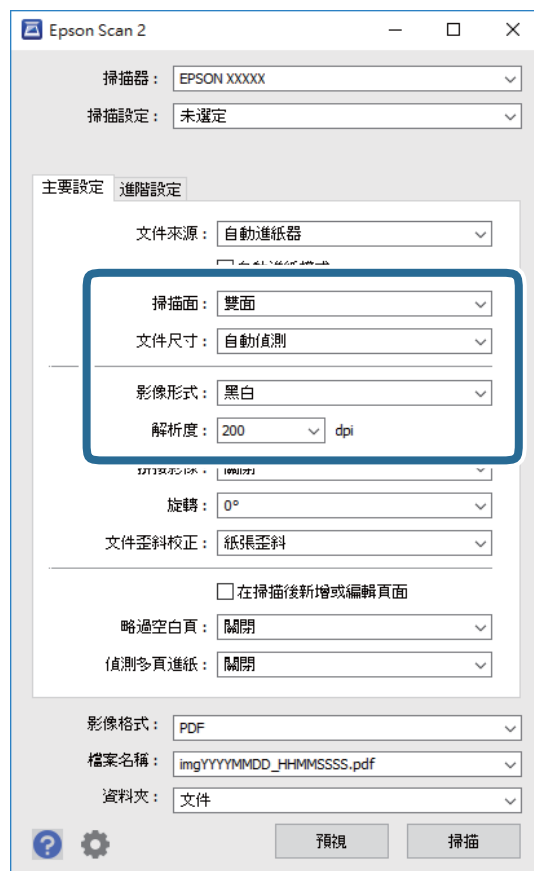

- [掃描面]：選取您希望掃描的原稿的那面。選取 [雙面] 以掃描原稿的雙面。
- [文件尺寸]：選取您所放置的原稿的尺寸。
- [影像形式]：選取用於儲存掃描影像的顏色。
- [解析度]：選取解析度。

附註：

- [自動進紙器] 被自動設為 [文件來源]。
- 在 [主要設定] 索引標籤上，您也可以進行下列設定。
  - [拼接影像]：選取以在掃描原稿的雙面時，拼接影像的正面與反面。
  - [旋轉]：選取以順時針旋轉原稿並進行掃描。
  - [文件歪斜校正]：選取此項目可校正原稿的歪斜。
  - [在掃描後新增或編輯頁面]：選取以新增不同的原稿或於掃描後編輯 (旋轉、移動及刪除) 掃描的頁面。
  - [略過空白頁]：選取此項目可略過原稿中的空白頁。
  - [偵測多頁進紙]：選取以於同時饋入多份原稿時顯示警告。

4. 如有必要，執行其他掃描設定。

- 您可以預覽原稿第一頁第一面的掃描影像。只將原稿的第一頁放入進紙托盤並按下 [預視] 鍵。預覽視窗即會開啟，預覽的影像會顯示出來，頁面會從 ADF 中退出。  
請更換退出的頁面與剩餘的原稿。

## 基本掃描

- ❑ 在 [進階設定] 索引標籤上，您可以透過詳細設定對影像執行調整，這些設定適合下列文字文件。
  - ❑ [移除背景]：選取此項目可從原稿上移除背景。
  - ❑ [文字加強]：選取此項目可讓原稿中模糊不清的字變得清晰易辨識。
  - ❑ [自動區域分割]：當對包含影像的文件執行黑白掃描時，選取此項目可讓字清晰和影像平順。
  - ❑ [濾除]：選取此項目可從掃描影像上移除特定的顏色，然後將其儲存為灰階或黑白。例如，您可以在掃描時，擦除邊緣用彩色筆作的標記或註解。
  - ❑ [色彩加強]：選取此項目可從掃描影像上增強特定的顏色，然後將其儲存為灰階或黑白。例如，您可以加強淡色的字母或線條。

附註：  
根據您執行的其他設定而定，某些項目可能無法使用。

## 5. 設定檔案儲存設定。

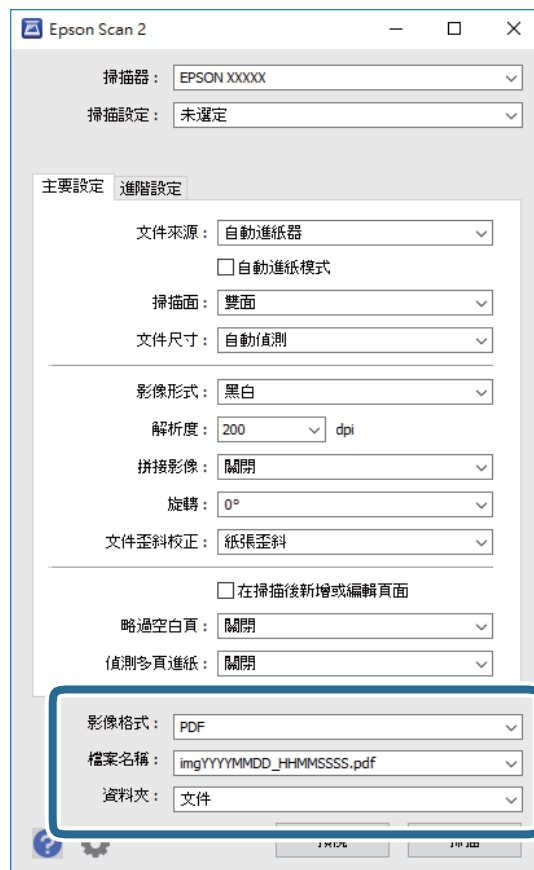

- ❑ [影像格式]：從清單中選取儲存格式。  
您可以為每種儲存格式執行詳細設定，BITMAP 和 PNG 除外。在選取儲存格式後，從清單中選取 [選項]。
- ❑ [檔案名稱]：檢查顯示的儲存檔案名稱。  
您可透過從清單中選取 [設定] 變更檔案名稱設定。
- ❑ [資料夾]：從清單中選取掃描影像的儲存資料夾。  
您可透過從清單中選取 [選擇]，以選取其他資料夾或建立一個新的資料夾。

## 基本掃描

## 6. 按下 [掃描]。

附註：

您也可以按下掃描器控制面板上的  來開始掃描。

- 若要掃描被偵測為多張進紙的原稿 (例如塑膠卡或信封)，請點選 [設定] > [DFDS 功能] 略過多張進紙偵測。
- 若要掃描可能會發生卡紙的原稿 (如薄紙)，請點選 [設定] > [慢速模式] 以放慢掃描速度。

掃描影像會儲存在您指定的資料夾。

## 相關資訊

- ➔ 第25頁 “放置原稿”
- ➔ 第16頁 “Epson Scan 2”
- ➔ 第60頁 “選擇適合掃描用途的解析度”
- ➔ 第73頁 “影像調整功能”

## Epson Scan 2 內特殊原稿的所需設定

掃描特殊原稿時，您需要在 Epson Scan 2 的 [主要設定] 標籤內，設定某些項目。

原稿類型	所需設定
信封	選擇 [偵測多頁進紙] 中的 [關閉]。
塑膠卡	選擇 [文件尺寸] 清單中的 [塑膠卡 (橫式)]，或是選擇 [偵測多頁進紙] 中的 [關閉]。
掃描專用護套	<ul style="list-style-type: none"> <li><input type="checkbox"/> 如果在 [文件尺寸] 清單選擇了 [自動偵測]，即使在 [文件歪斜校正] 中選擇 [關閉]，仍會自動校正原稿的偏斜。</li> <li><input type="checkbox"/> 如果在 [文件尺寸] 清單中選擇了 [自動偵測] 以外的尺寸，您僅可使用 [原稿內容歪斜] 執行 [文件歪斜校正]。 選擇此項後，不會套用 [紙張歪斜]。當選擇 [紙張和原稿內容歪斜] 時，僅校正內容的偏斜。</li> </ul>
大尺寸原稿	如果您希望掃描的原稿尺寸未在 [文件尺寸] 清單上，選擇 [自訂] 以打開 [文件大小設定] 視窗。然後，在視窗上手動建立尺寸。
長條紙	如果尺寸未在 [文件尺寸] 清單上，選擇 [自動偵測 (長條紙)] 或選擇 [自訂] 以建立自訂文件尺寸。
護貝卡	<p>要掃描邊緣周圍的透明區域，選擇 [文件尺寸] 清單中的 [自訂]，以打開 [文件大小設定] 視窗。然後，選擇視窗內的 [掃描層壓卡]。</p> <p>附註： 根據原稿而定，可能無法實現適當的效果。如果邊緣周圍的透明區域未掃描，選擇 [文件尺寸] 清單中的 [自訂]，然後手動建立尺寸。</p>

## 相關資訊

- ➔ 第25頁 “放置原稿”

## 選擇適合掃描用途的解析度

### 增加解析度的優點與缺點

解析度係指每一英吋 (25.4 公釐) 的像素 (影像的最小區域) 數，並以 dpi (每吋點數) 測量。增加解析度的優點為影像細節變得精細。缺點在於檔案大小會變大。

- 檔案大小變大  
(解析度加倍時，檔案大小約會變成四倍大。)
- 影像掃描、儲存及讀取皆會耗費很長一段時間
- 電子郵件或傳真接收皆會耗費很長一段時間
- 影像變得過大，而無法在顯示器上呈現或列印於紙張上

### 符合您的目的的建議解析度清單

請參閱表格，並針對您掃描影像的目的設定適當的解析度。

目的	解析度 (參考)
在螢幕上顯示 透過電子郵件傳送	最大 200 dpi
使用光學字元辨識 (OCR) 建立可搜尋文字的 PDF	200 至 300 dpi
使用印表機列印 透過傳真傳送	200 至 300 dpi

## 透過 Document Capture Pro (Windows) 掃描

此應用允許您執行各種任務，如將影像儲存至您的電腦、透過電子郵件傳送、列印以及上載至伺服器或雲端服務。您也可以透過各種方法將文件分類為獨立的檔案，如透過偵測頁面上的條碼或字元。您也可以為某項作業登錄掃描設定，以簡化掃描操作。

關於各項功能的詳細資訊，請參考 Document Capture Pro 說明。

附註：

Document Capture Pro 不支援 Windows Vista/Windows XP。

#### 1. 啟動 Document Capture Pro。

- Windows 10  
按下開始鍵，然後選取 [Epson Software] > [Document Capture Pro]。
- Windows 8.1/Windows 8  
在搜尋快速鍵中輸入應用程式名稱，然後選取顯示的圖示。
- Windows 7  
按下開始鍵，然後選取[所有程式] > [Epson Software] > [Document Capture Pro]。

## 基本掃描

附註：  
您可能需要從掃描器清單中選取您希望使用的掃描器。

2. 按下 [工作設定]。

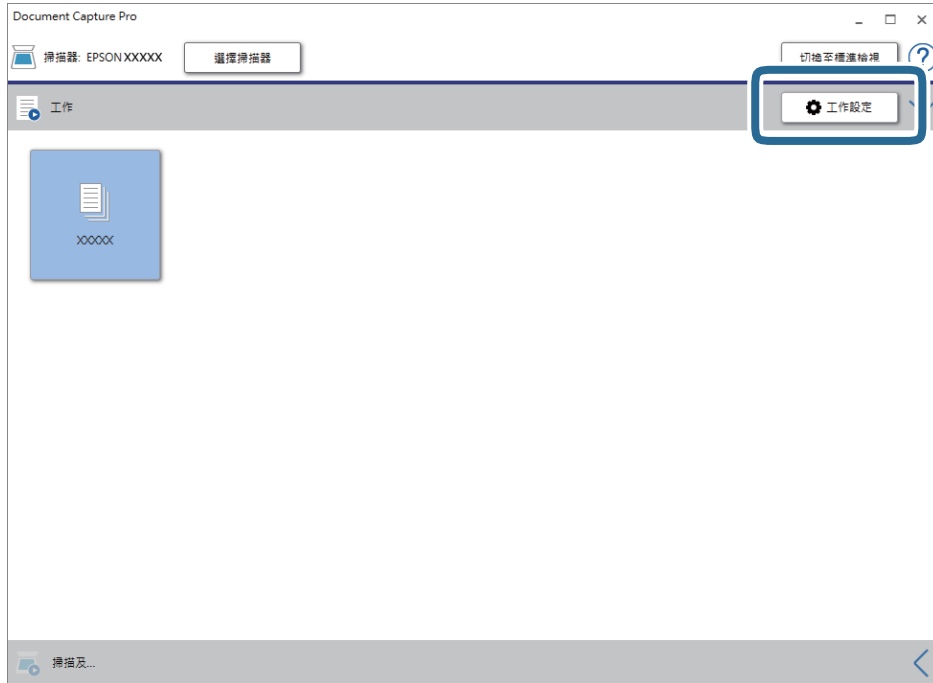

工作清單畫面即會顯示。

附註：  
有預設工作可以讓您將掃描的影像儲存為 PDF。使用此工作時，請跳過此步驟並前往步驟 10。

3. 按下 [新增]。

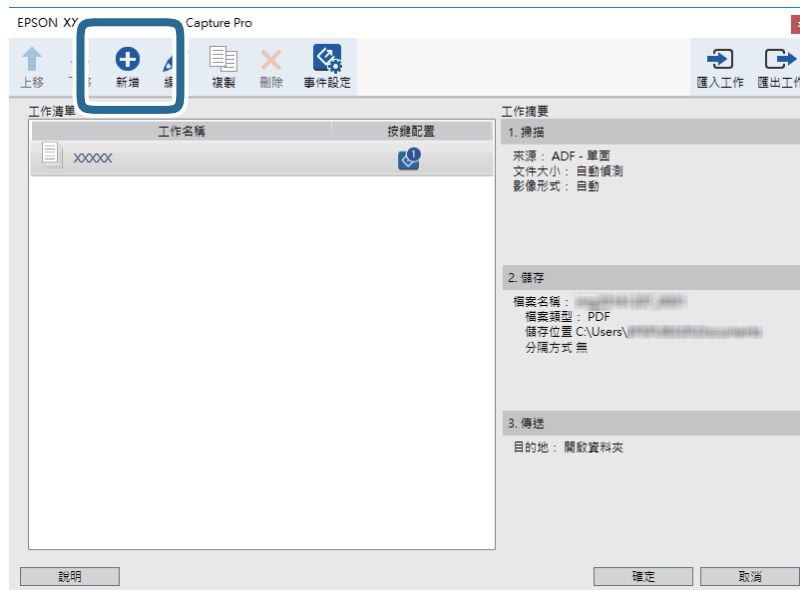

[工作設定] 畫面會隨即顯示。

## 基本掃描

### 4. 設定 [工作名稱]。

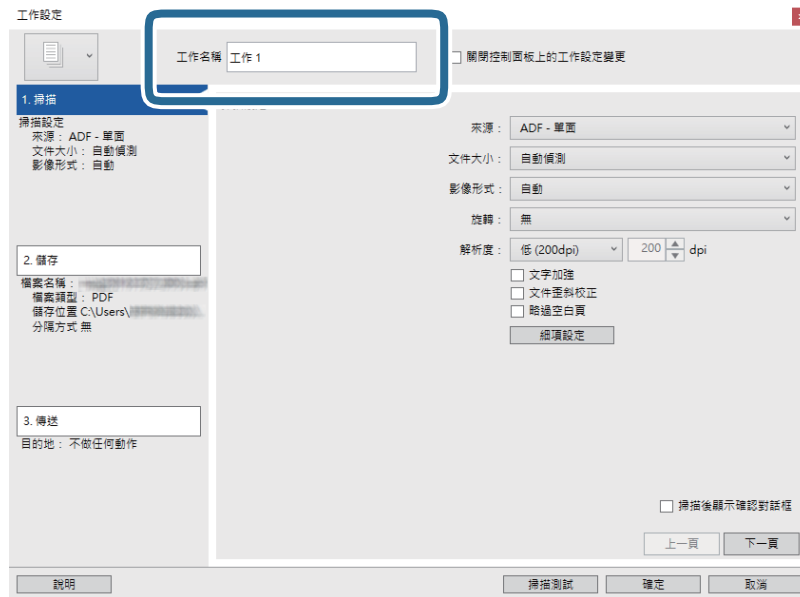

### 5. 請在 [1. 掃描] 索引標籤上進行掃描設定。

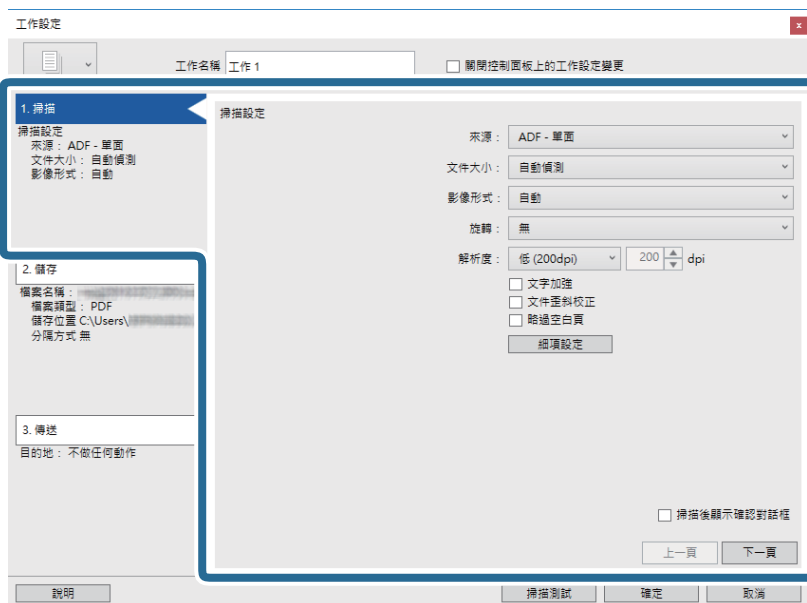

- ❑ [來源]：選取放置原稿的來源。選取雙面以掃描原稿的雙面。
- ❑ [文件大小]：選取您所放置的原稿的尺寸。
- ❑ [影像形式]：選取您希望用於儲存掃描影像的顏色。
- ❑ [旋轉]：根據您希望掃描的原稿選取旋轉角度。
- ❑ [解析度]：選取解析度。

## 基本掃描

附註：

您也可以透過下列項目調整影像。

- [文字加強]：選取此項目可讓原稿中模糊不清的字變得清晰易辨識。
- [文件歪斜校正]：選取此項目可校正原稿的歪斜。
- [略過空白頁]：選取此項目可略過原稿中的空白頁。
- [細項設定] 鍵：選取此項目可使用 Epson Scan 2 功能來調整掃描的影像。

### 6. 點選 [2. 儲存] 索引標籤，然後進行儲存設定。

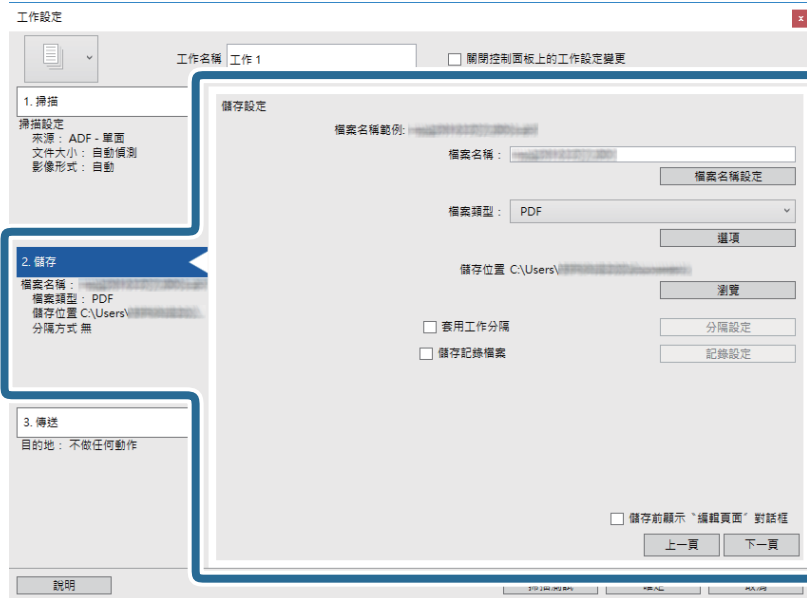

- [檔案名稱]：設定檔案名稱用於儲存掃描影像。按下 [檔案名稱設定] 以新增時間戳記或檔案名稱的檔案編號計數器。
- [檔案類型]：從清單中選取儲存格式。按下 [選項] 可對檔案進行詳細設定。
- [瀏覽]：選取掃描影像的儲存資料夾。
- [套用工作分隔]：選取以進行分紙設定。

## 基本掃描

- 選擇 [3. 傳送] 索引標籤，然後選取 [目的地]。

目的地設定項目會根據您選取的目的地來顯示。視需要進行詳細設定。如需每個項目的詳細資料，請按下 [說明]。

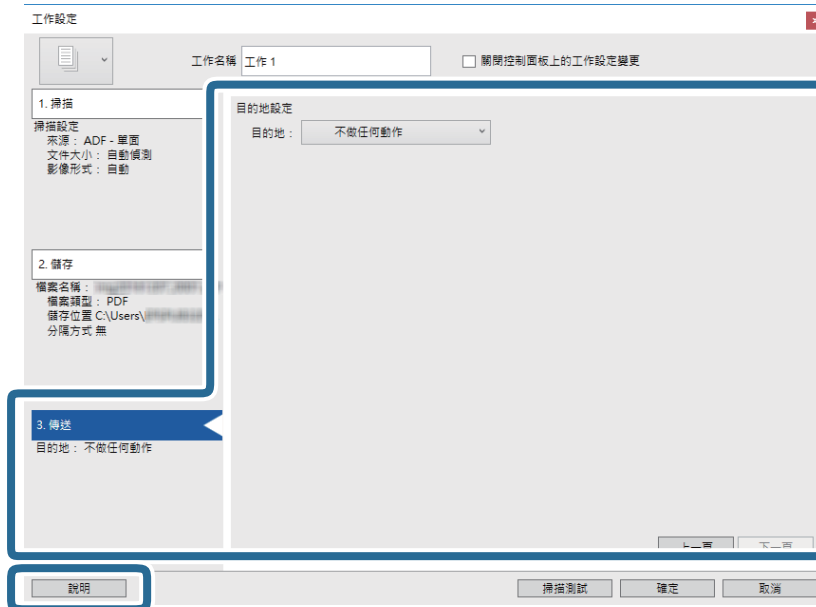

## 附註：

- ❑ 如果您希望上傳至雲端服務，您必須事先設定雲端服務的帳戶。
  - ❑ 如果您希望使用 Evernote 作為目的地，在使用此功能前，請下載 Evernote 應用程式 (可從 Evernote Corporation 網站下載) 並安裝。
- 按下 [確定] 以關閉 [工作設定] 畫面。
  - 按下 [確定] 以關閉工作清單畫面。
  - 放置原稿。



11. 按下工作圖示。

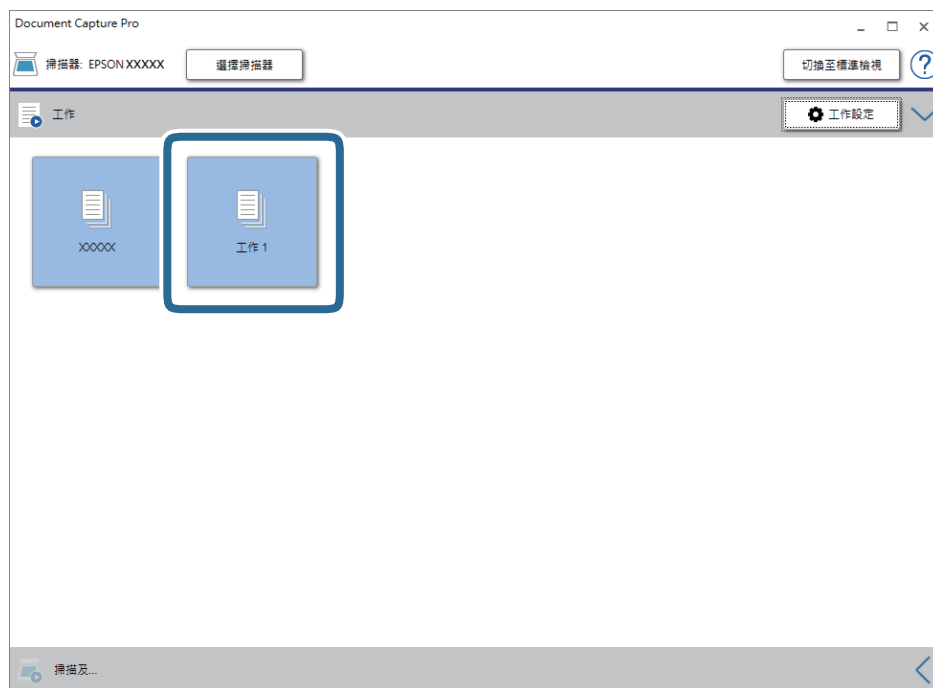

即會執行選取的工作。

12. 依照畫面上的指示進行操作。

會使用您對工作進行的設定來儲存掃描的影像。

附註：

您可在不使用工作的情況下掃描原稿並傳送掃描的影像。按下 [掃描及...] 列上的 ，然後按下想要傳送掃描影像的目的地。

#### 相關資訊

- ➔ [第25頁 “放置原稿”](#)
- ➔ [第17頁 “Document Capture Pro/Document Capture”](#)
- ➔ [第82頁 “設定工作 \(掃描、儲存和傳送\)”](#)
- ➔ [第60頁 “選擇適合掃描用途的解析度”](#)

---

## 透過 Document Capture (Mac OS) 掃描

此應用允許您執行各種任務，如將影像儲存至您的電腦、透過電子郵件傳送、列印以及上載至伺服器或雲端服務。您也可以為某項作業登錄掃描設定，以簡化掃描操作。

關於各項功能的詳細資訊，請參考 Document Capture 說明。

附註：

使用掃描器時，請勿使用使用者快速切換功能。

## 基本掃描

1. 啟動 Document Capture。

選取 [Finder] > [前往] > [應用程式] > [Epson Software] > [Document Capture]。

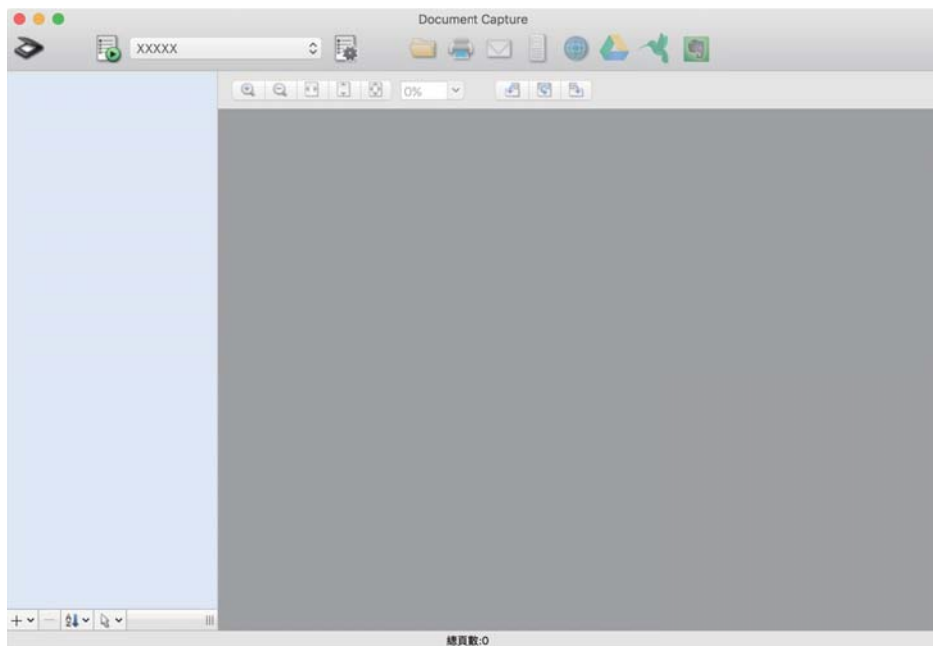

附註：

您可能需要從掃描器清單中選取您希望使用的掃描器。

2. 按下 。

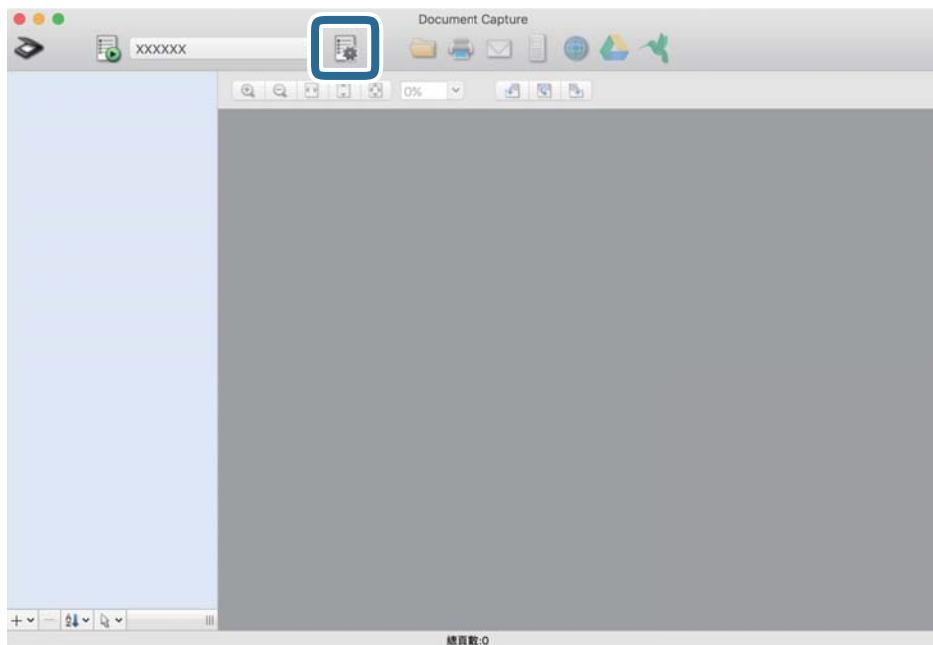

[工作清單] 畫面會隨即顯示。

附註：

有預設工作可以讓您將掃描的影像儲存為 PDF。使用此工作時，請跳過此步驟並前往步驟 10。

## 基本掃描

3. 按下 + 圖示。

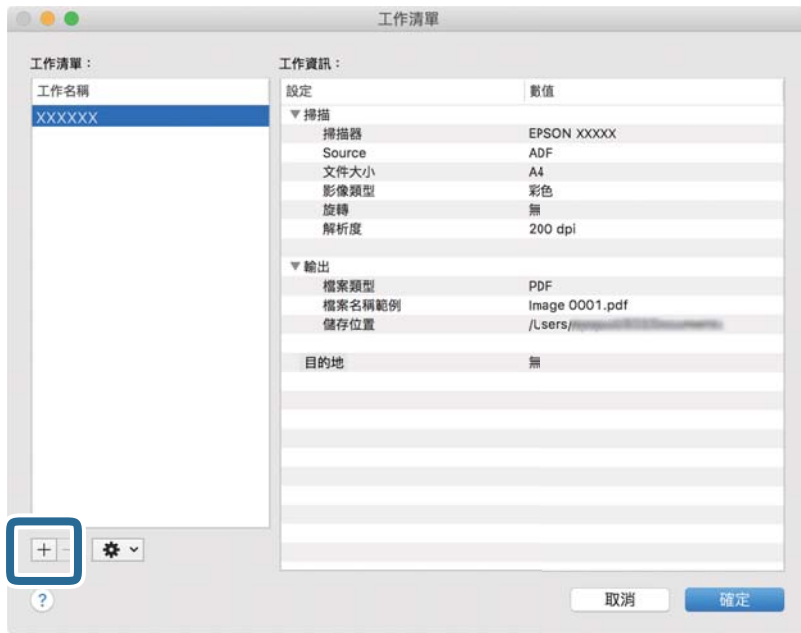

工作設定畫面即會顯示。

4. 設定 [工作名稱]。

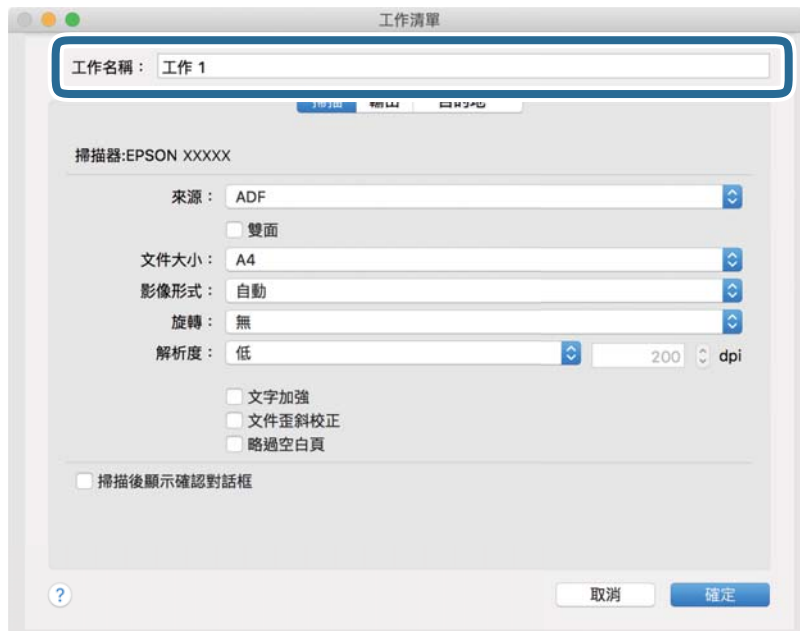

## 基本掃描

5. 請在 [掃描] 索引標籤上進行掃描設定。

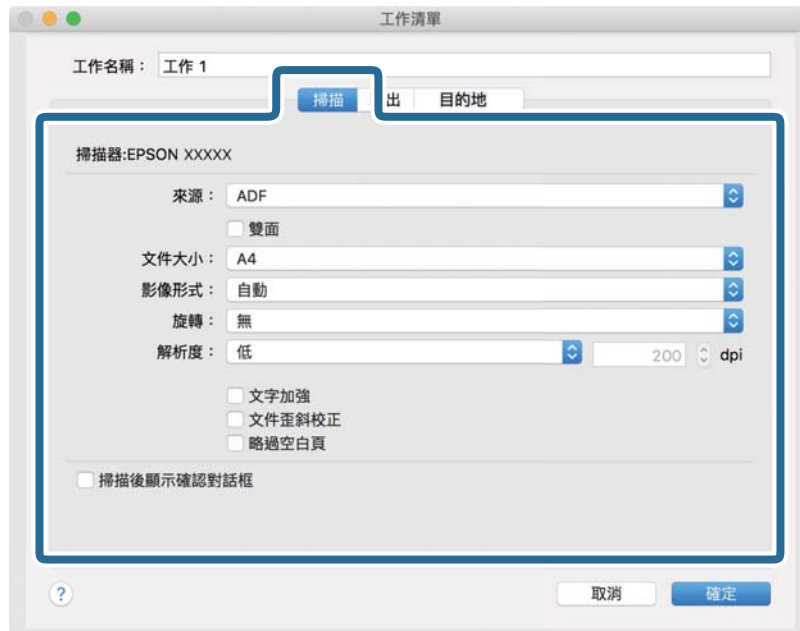

- [來源]：選取放置原稿的來源。選取雙面以掃描原稿的雙面。
- [文件大小]：選取您所放置的原稿的尺寸。
- [影像形式]：選取您希望用於儲存掃描影像的顏色。
- [旋轉]：根據您希望掃描的原稿選取旋轉角度。
- [解析度]：選取解析度。

## 附註：

您也可以透過下列項目調整影像。

- [文字加強]：選取此項目可讓原稿中模糊不清的字變得清晰易辨識。
- [文件歪斜校正]：選取此項目可校正原稿的歪斜。
- [略過空白頁]：選取此項目可略過原稿中的空白頁。

6. 點選 [輸出] 索引標籤，然後進行輸出設定。

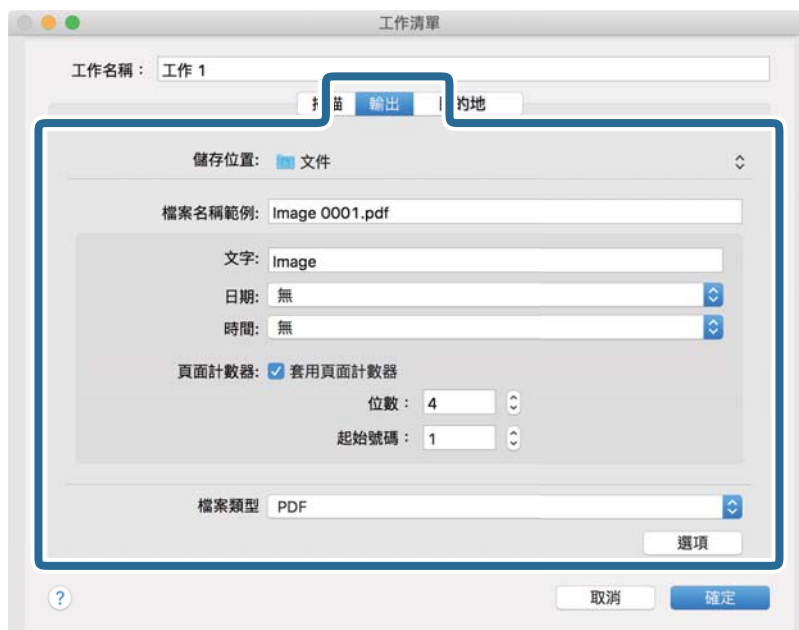

- ❑ [儲存位置]：選取掃描影像的儲存資料夾。
- ❑ [檔案名稱範例]：顯示目前設定的檔案名稱範例。
- ❑ [文字]：設定檔案名稱的前置詞。
- ❑ [日期]：在檔案名稱中加入日期。
- ❑ [時間]：在檔案名稱中加入時間。
- ❑ [頁面計數器]：在檔案名稱中加入頁面計數器。
- ❑ [檔案類型]：從清單中選取儲存格式。按下 [選項] 可對檔案進行詳細設定。

## 基本掃描

7. 點選 [目的地] 索引標籤，然後選取 [目的地]。

目的地設定項目會根據您選取的目的地來顯示。視需要進行詳細設定。如需每個項目的詳細資訊，請按下 ? (說明) 圖示。



附註：

- ❑ 如果您希望上傳至雲端服務，您必須事先設定雲端服務的帳戶。
- ❑ 如果您希望使用 Evernote 作為目的地，在使用此功能前，請下載 Evernote 應用程式 (可從 Evernote Corporation 網站下載) 並安裝。

8. 按下 [確定] 以關閉工作設定畫面。
9. 按下 [確定] 以關閉 [工作清單] 畫面。
10. 放置原稿。

11. 從下拉式功能表清單中選取工作，然後按下  圖示。

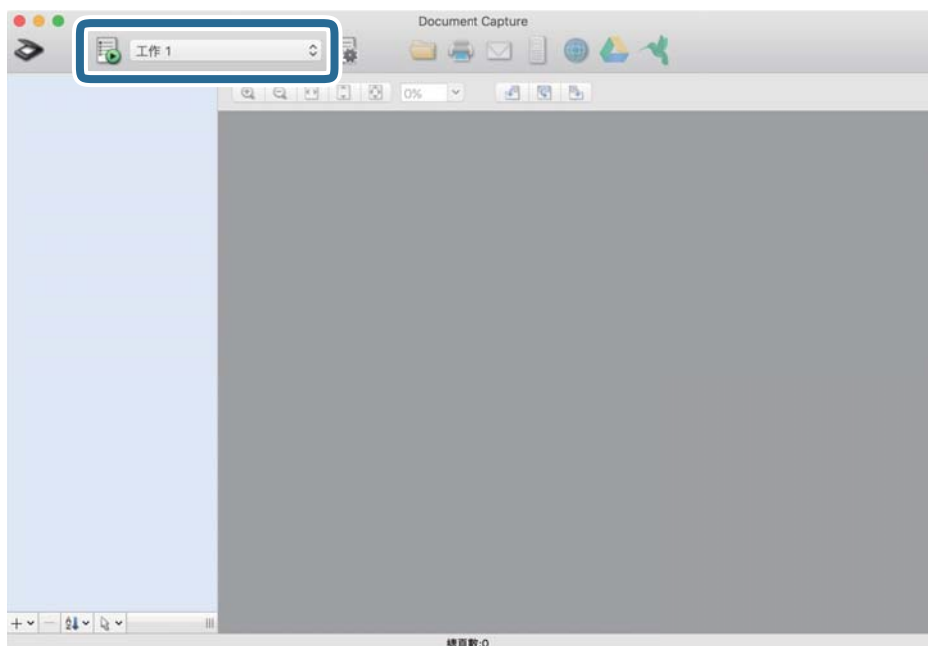

即會執行選取的工作。

12. 依照畫面上的指示進行操作。

會使用您對工作進行的設定來儲存掃描的影像。

附註：

您可在不使用工作的情況下掃描原稿並傳送掃描的影像。按下  進行掃描設定，然後按下 [掃描]。接下來，按下您要傳送掃描影像的目的地。

#### 相關資訊

- ➔ [第25頁 “放置原稿”](#)
- ➔ [第17頁 “Document Capture Pro/Document Capture”](#)
- ➔ [第60頁 “選擇適合掃描用途的解析度”](#)

# 進階掃描

## 逐一掃描不同尺寸或類型的原稿 (自動進紙模式)

您可以透過自動進紙模式逐一掃描不同尺寸或類型的原稿。此模式下，當原稿放入 ADF 中後，掃描器會自動開始掃描。

1. 啟動 Epson Scan 2。
2. 在 [主要設定] 索引標籤中選取 [自動進紙模式]。

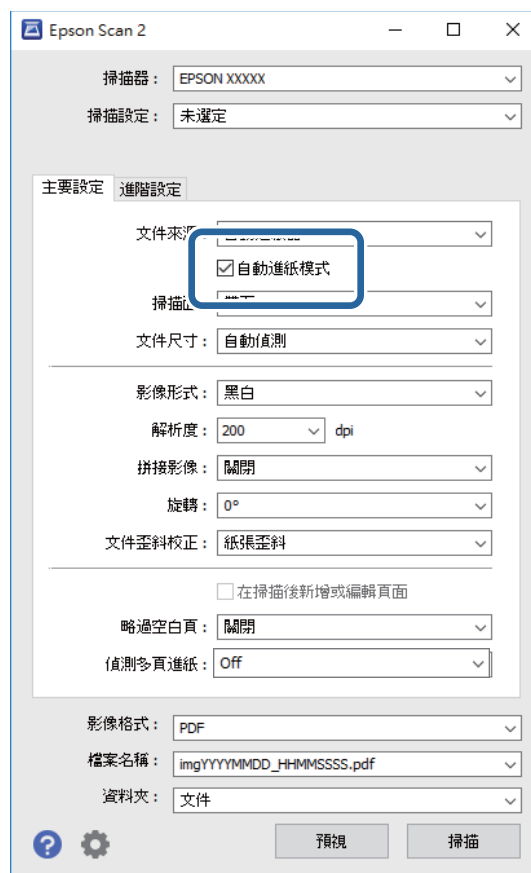

3. 在 Epson Scan 2 主視窗上進行掃描的其他設定。
4. 按下 [掃描]。  
自動進紙模式 隨即啟動。



您的電腦上會顯示 [自動進紙模式] 視窗。

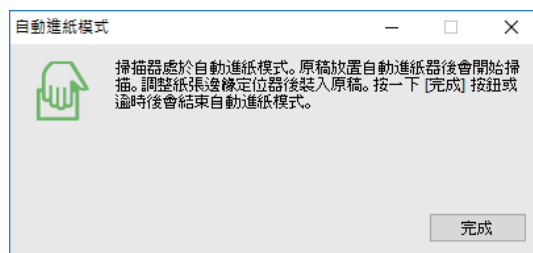

5. 調整紙張邊緣定位器，然後將原稿放入 ADF 中。

自動開始掃描。

6. 掃描停止後，在 ADF 中放置下一份原稿。

重複此步驟，直至完成所有原稿掃描。

附註：

- ❑ 如果您希望掃描的原稿被偵測為多張進紙，例如塑膠卡或信封，在放置原稿前，點選控制面板上的 [DFDS 功能] 略過多張進紙偵測。
- ❑ 如果想要掃描可能會發生卡紙的原稿 (如薄紙)，請在放置原稿前，點選控制面板上的 [慢速模式] 鍵放慢掃描速度。

7. 當您掃描完所有原稿後，請關閉 自動進紙模式。

點選控制面板上的 [儲存並結束] 或在電腦上顯示的 [自動進紙模式] 視窗中按下 [完成]。

附註：

您可以進行逾時設定以結束 [自動進紙模式]。

選取在 [文件來源] 清單中的 [設定]，以開啟 [文件來源設定] 視窗。在該視窗上設定 [自動進紙模式逾時 (分)]。

掃描影像會儲存在您指定的資料夾。

#### 相關資訊

➔ [第25頁 “放置原稿”](#)

---

## 建立掃描影像以滿足您的需要

### 影像調整功能

您可以透過在 Epson Scan 2 的 [進階設定] 索引標籤內的功能調整掃描的影像。

除少數功能外，您可以在預覽視窗中查看調整結果。

附註：

- ❑ 根據您執行的其他設定而定，某些項目可能無法使用。
- ❑ 根據原稿而定，掃描影像可能無法正確調整。

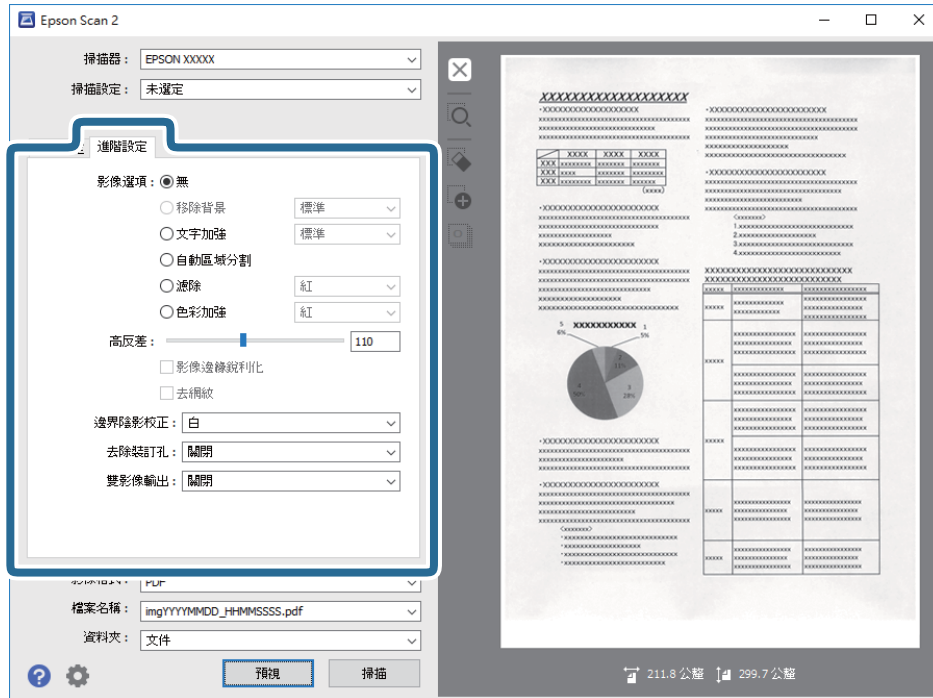

## 相關資訊

- ➔ [第75頁 “移除背景”](#)  
您可以移除原稿的背景。
- ➔ [第75頁 “文字加強”](#)  
您可讓原稿內模糊的字母變得清晰、銳利。您也可減少背景的位移或不均勻。
- ➔ [第75頁 “自動區域分割”](#)  
包含影像的文件執行黑白掃描時，您可讓字母清晰，影像平順。
- ➔ [第76頁 “濾除”](#)  
您可從掃描影像移除指定的色彩，然後以灰階或黑白儲存。例如，您可在掃描時清除您用色筆在邊界寫下的記號或筆記。
- ➔ [第76頁 “色彩加強”](#)  
您可加強掃描影像指定的色彩，然後以灰階或黑白儲存。例如，您可加強淺色的字母或線條。
- ➔ [第76頁 “亮度”](#)  
您可調整整個影像的亮度。
- ➔ [第77頁 “對比”](#)  
您可調整整個影像的對比。若增加對比，明亮區域會變得更亮，黑暗區域會變得更暗。在另一方面，若降低對比，影像的明亮與黑暗區域之間的差異會較不明顯。
- ➔ [第77頁 “Gamma”](#)  
您可調整整個影像的 Gamma (中間範圍的亮度)。若影像太亮或太暗，您可調整亮度。
- ➔ [第77頁 “高反差”](#)  
您可調整單色二進位 (黑白) 的邊界。增加高反差，黑色區域會變更大。降低高反差，白色區域會變更大。
- ➔ [第78頁 “影像邊緣銳利化”](#)  
您可強化並使影像外框銳利化。
- ➔ [第78頁 “去網紋”](#)

您可在掃描如雜誌等的印刷紙張時，消除出現的錯網圖案 (類似網狀的陰影)。

- ➔ 第78頁 “邊界陰影校正”  
您可去除掃描影像周圍產生的陰影。
- ➔ 第79頁 “去除裝訂孔”  
掃描有打孔的原稿時，您可去除掃描影像上的打孔陰影。
- ➔ 第79頁 “雙影像輸出 (僅適用於 Windows)”  
您可掃描一次，然後同時儲存具有不同輸出設定的兩張影像。

## 影像選項

您可從掃描的影像選擇效果。

### 移除背景

您可以移除原稿的背景。

您可以選取 [主要設定] 索引標籤 > [影像形式] > [色彩] 來選取效果等級。如果您選取 [高]，則可移除原稿的背景顏色，例如色紙，或因日曬或時間而褪色的紙張。

若要使用此功能，原稿的背景顏色應是原稿中的最淡顏色，且應一致。如果背景中有圖案，或有文字或插圖的顏色比背景更淡，則無法正確使用此功能。

附註：

當您選取 [主要設定] 索引標籤 > [影像形式] > [黑白] 時，此功能不可用。

### 文字加強

您可讓原稿內模糊的字母變得清晰、銳利。您也可減少背景的位移或不均勻。



選擇[主要設定]標籤 > [影像形式] > [色彩]或[灰階]時，您可設定效果等級。

附註：

若要使用此功能，請將[主要設定]標籤上的[解析度]設為 600 dpi 或以下。

### 自動區域分割

包含影像的文件執行黑白掃描時，您可讓字母清晰，影像平順。

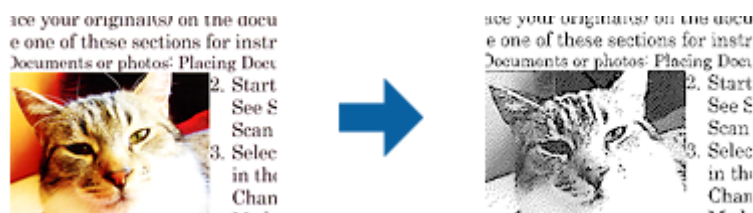

## 進階掃描

您可從[亮度]及[對比]調整原稿影像部分的品質。

附註：

- ❑ 選擇[主要設定]標籤 > [影像形式] > [黑白]時，您僅可進行此功能的設定。
- ❑ 若要使用此功能，請將[主要設定]標籤上的[解析度]設為 600 dpi 或以下。

### 濾除

您可從掃描影像移除指定的色彩，然後以灰階或黑白儲存。例如，您可在掃描時清除您用色筆在邊界寫下的記號或筆記。



若從[濾除]中的色彩清單選擇[自訂]，您可針對想要清除的色彩進行設定，同時查看預覽視窗 (僅適用於 Windows)。

附註：

選擇 [主要設定]標籤 > [影像形式] > [自動]或[色彩]時，無法使用此功能。

### 色彩加強

您可加強掃描影像指定的色彩，然後以灰階或黑白儲存。例如，您可加強淺色的字母或線條。



若從[色彩加強]中的色彩清單選擇[自訂]，您可針對想要加強的色彩進行設定，同時查看預覽視窗 (僅適用於 Windows)。

附註：

選擇 [主要設定]標籤 > [影像形式] > [自動]或[色彩]時，無法使用此功能。

### 亮度

您可調整整個影像的亮度。



附註：

視[主要設定]標籤 > [影像形式]或[進階設定]標籤上的設定而定，可能無法使用此功能。

## 對比

您可調整整個影像的對比。若增加對比，明亮區域會變得更亮，黑暗區域會變得更暗。在另一方面，若降低對比，影像的明亮與黑暗區域之間的差異會較不明顯。



附註：

視[主要設定]標籤 > [影像形式]或[進階設定]標籤上的設定而定，可能無法使用此功能。

## Gamma

您可調整整個影像的 Gamma (中間範圍的亮度)。若影像太亮或太暗，您可調整亮度。



附註：

視[主要設定]標籤 > [影像形式]或[進階設定]標籤上的設定而定，可能無法使用此功能。

## 高反差

您可調整單色二進位 (黑白) 的邊界。增加高反差，黑色區域會變更大。降低高反差，白色區域會變更大。

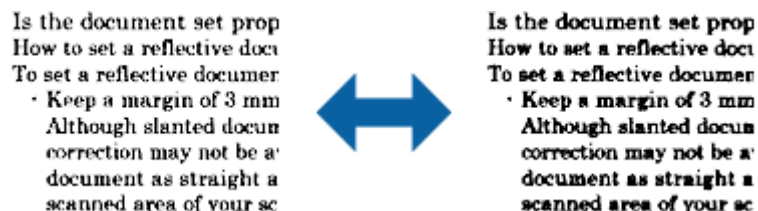

附註：

視[主要設定]標籤 > [影像形式]或[進階設定]標籤上的設定而定，此功能可能無法使用。

## 影像邊緣銳利化

您可強化並使影像外框銳利化。



附註：  
選擇[主要設定]標籤 > [影像形式] > [黑白]時，無法使用此功能。

## 去網紋

您可在掃描如雜誌等的印刷紙張時，消除出現的錯網圖案 (類似網狀的陰影)。



若要檢查錯網圖案，請以 100 % (1:1) 顯示影像。若縮小顯示的影像，影像會顯得粗糙，且可能看起來有錯網圖案。

- 附註：
- 若要使用此功能，請將[主要設定]標籤上的[解析度]設為 600 dpi 或以下。
  - 選擇[主要設定]標籤 > [影像形式] > [黑白]時，無法使用此功能。
  - 無法在預覽視窗中檢查此功能的效果。
  - 此功能會柔化掃描影像的銳利度。

## 邊界陰影校正

您可去除掃描影像周圍產生的陰影。

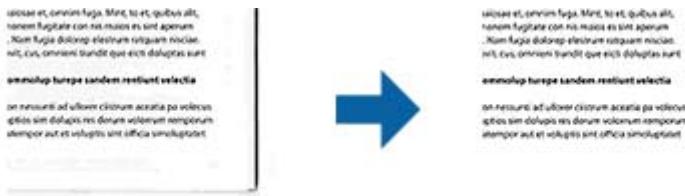

進行雙面掃描時，邊界陰影校正範圍的設定為原稿背面水平反轉。

選擇[設定]時會顯示[邊界陰影校正設定]畫面，讓您可調整上下左右的邊界陰影校正範圍。

附註：  
無法在預覽視窗中檢查此功能的效果。

## 去除裝訂孔

掃描有打孔的原稿時，您可去除掃描影像上的打孔陰影。

在距離原稿邊界 20 公釐 (0.79 吋) 範圍內的圓形或方形孔，都可去除。

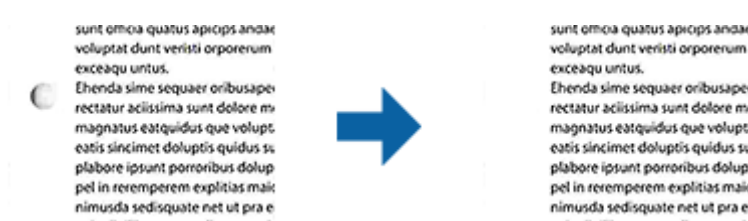

附註：

- 此功能僅可在掃描白色或淺色原稿時才可使用。
- 視掃描的原稿而定，可能無法去除打孔的原稿。
- 無法在預覽視窗中檢查此功能的效果。

## 雙影像輸出 (僅適用於 Windows)

您可掃描一次，然後同時儲存具有不同輸出設定的兩張影像。

選擇[開啟]或[設定]時，即顯示[輸出2的設定]畫面。變更第二張掃描影像 (影像 2) 的設定。

## 另存為 可搜尋的PDF

您可以將掃描影像另存為 可搜尋的PDF。此 PDF 中內嵌了可搜尋的文字資料。

附註：

- 原稿上的文字可透過光學字元辨識 (OCR) 辨別，然後嵌入掃描影像中。
- 此功能僅在安裝 EPSON Scan OCR 元件 (Windows) 或 Epson Scan 2 OCR 元件 (Mac OS) 時可用。

1. 放置原稿。
2. 啟動 Epson Scan 2。
3. 在 [主要設定] 索引標籤上進行每個項目的設定。
4. 按下 [預視]。
5. 使用 ADF 時，再次放入退出的原稿。
6. 根據需要查看預覽，然後在 [進階設定] 索引標籤上進行其他設定。
7. 從 [影像格式] 清單中選取 [可搜尋的PDF]。
8. 從 [影像格式] 清單中選取 [選項]，以開啟 [影像格式選項] 視窗。
9. 選取在 [影像格式選項] 視窗中的 [文字] 索引標籤。
10. 檢查是否已在 [文字語言] 清單中選取了原稿語言。

11. 按下 [確定] 以關閉 [影像格式選項] 視窗。
12. 檢查 [檔案名稱] 內顯示的儲存檔案名稱。
13. 從 [資料夾] 清單中選取掃描影像的儲存資料夾。
14. 按下 [掃描]。  
掃描影像被另存為 可搜尋的PDF。

#### 相關資訊

- ➔ [第56頁 “透過 Epson Scan 2 掃描”](#)
- ➔ [第25頁 “放置原稿”](#)
- ➔ [第117頁 “另存為 可搜尋的PDF 時，文字未被正確辨別”](#)

## 另存為 Office 格式檔案 (僅限 Windows)

您可以透過 Document Capture Pro 將掃描的影像另存為 Microsoft® Office 格式檔案。

您可以選取下列格式。

- Microsoft® Word (.docx)
- Microsoft® Excel® (.xlsx)
- Microsoft® PowerPoint® (.pptx)

附註：

此功能僅在安裝 EPSON Scan OCR 元件時可用。

1. 放置原稿。
2. 啟動 Document Capture Pro。



進階掃描

3. 在 [掃描及...] 列上按下  以顯示目的地畫面。  
如果您已顯示目的地畫面，請跳過此步驟。

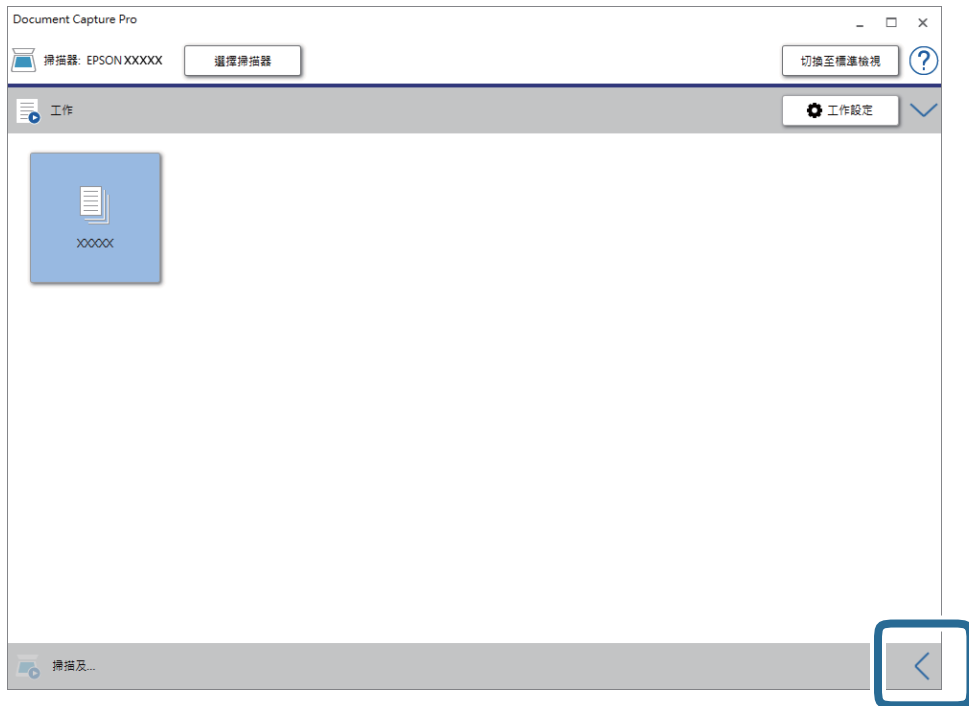

4. 按下 [掃描設定] 以顯示 [掃描設定] 畫面。

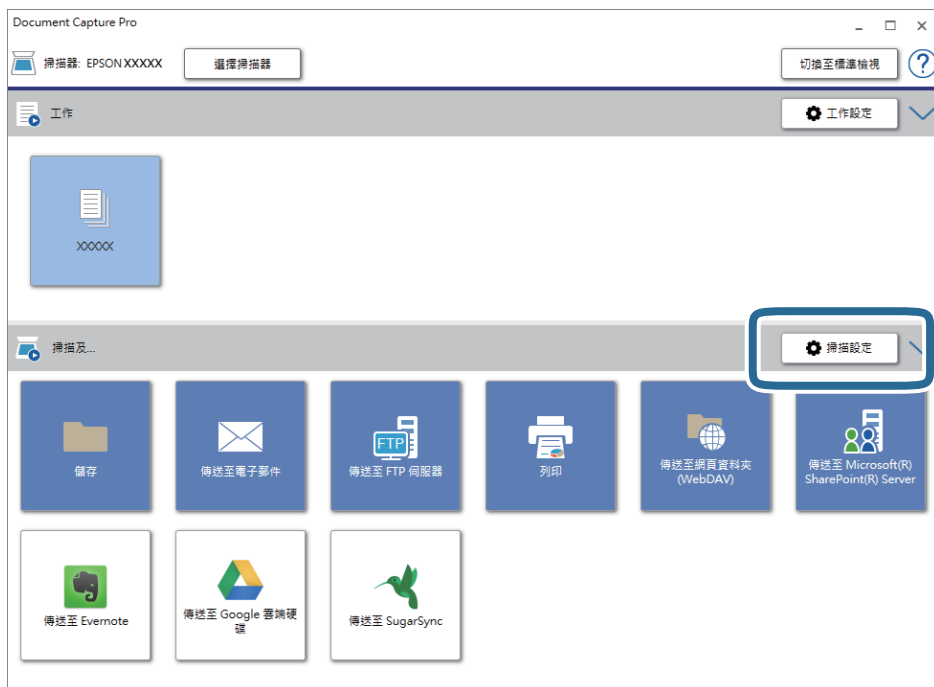

5. 進行掃描設定，然後按下 [確定]。
6. 按下其中一個目的地圖示。  
開始掃描。掃描之後，會顯示 [儲存設定] 視窗或 [傳送設定] 視窗。

7. 從 [檔案類型] 清單中選取您希望另存為的 Office 格式檔案。
8. 按下 [選項] 以顯示選用設定視窗。
9. 為視窗內的各個項目進行設定，然後按下 [確定]。
10. 在 [儲存設定] 視窗或 [傳送設定] 視窗上進行其他設定，然後按下 [確定]。  
掃描影像被另存為 Office 格式檔案。

#### 相關資訊

- ➔ [第60頁 “透過 Document Capture Pro \(Windows\) 掃描”](#)
- ➔ [第25頁 “放置原稿”](#)

---

## 設定工作 (掃描、儲存和傳送)

當依序執行時，會將下列操作視為工作：[1. 掃描] > [2. 儲存] > [3. 傳送]。

透過使用 Document Capture Pro (Windows)、Document Capture (Mac OS) 或 Document Capture Pro Server (Windows Server) 事先將一系列操作登錄為工作，您可以直接選取工作來執行所有操作。

附註：

Document Capture Pro 不支援 Windows Vista/Windows XP。

## 建立及登錄工作 (Windows)

說明如何在 Document Capture Pro 中設定工作。關於各項功能的詳細資訊，請參考 Document Capture Pro 說明。

1. 啟動 Document Capture Pro。
2. 在最上層畫面上按下 [工作設定]。  
[工作清單] 會隨即顯示。
3. 按下 [新增]。  
[工作設定] 畫面會隨即顯示。
4. 在 [工作設定] 畫面上進行工作設定。
  - [工作名稱]：輸入您要登錄之工作的名稱。
  - [掃描設定]：進行掃描設定，例如原稿大小或解析度。
  - [儲存設定]：設定儲存目的地、儲存格式、檔案命名規則等。您可以使用諸如原稿之間或原稿上的條碼之間插入空白頁面等偵測方法來自動排序及儲存連續的掃描影像。
  - [目的地設定]：選取掃描影像的目的地。您可透過電子郵件予以寄送，或將其轉送至 FTP 伺服器或 Web 伺服器。
5. 按下 [確定] 以返回至 [工作清單] 畫面。  
建立的工作即會登錄在 [工作清單] 中。
6. 按下 [確定] 以返回至最上層畫面。

## 相關資訊

- ➔ [第17頁 “Document Capture Pro/Document Capture”](#)
- ➔ [第60頁 “透過 Document Capture Pro \(Windows\) 掃描”](#)

## 建立及登錄工作 (Mac OS)

說明如何在 Document Capture 中設定工作。關於各項功能的詳細資訊，請參考 Document Capture 說明。

1. 啟動 Document Capture。
2. 按下主視窗上的  圖示。  
[工作清單] 視窗會隨即顯示。
3. 按下 + 圖示。  
[工作設定] 視窗會隨即顯示。
4. 在 [工作設定] 視窗上進行工作設定。
  - [工作名稱]：輸入您要登錄之工作的名稱。
  - [掃描]：進行掃描設定，例如原稿大小或解析度。
  - [輸出]：設定儲存目的地、儲存格式、檔案命名規則等。
  - [目的地]：選取掃描影像的目的地。您可透過電子郵件予以寄送，或將其轉送至 FTP 伺服器或 Web 伺服器。
5. 按下 [確定] 以返回至 [工作清單] 視窗。  
建立的工作即會登錄在 [工作清單] 中。
6. 按下 [確定] 以返回至主視窗。

## 相關資訊

- ➔ [第17頁 “Document Capture Pro/Document Capture”](#)
- ➔ [第65頁 “透過 Document Capture \(Mac OS\) 掃描”](#)

---

## 讓工作從控制面板中執行 (按鍵指派)

透過事先使用 Document Capture Pro (Windows)、Document Capture (Mac OS) 或 Document Capture Pro Server (Windows Server) 來將工作指派給掃描器的控制面板，您可以從控制面板中執行工作。

附註：

Document Capture Pro 不支援 Windows Vista/Windows XP。

## 將工作指派給控制面板 (Windows)

說明如何在 Document Capture Pro 中將工作指派給掃描器的控制面板。關於各項功能的詳細資訊，請參考 Document Capture Pro 說明。



1. 啟動 Document Capture Pro。
2. 在最上層畫面上按下 [工作設定]  
[工作清單] 會隨即顯示。
3. 按下 [事件設定]。  
[事件設定] 畫面會隨即顯示。
4. 從下拉式功能表選取您要在控制面板中執行的工作。
5. 按下 [確定] 以返回至 [工作清單] 畫面。  
此工作被指派至掃描器的控制面板。
6. 按下 [確定] 以返回至最上層畫面。

#### 相關資訊

- ➔ [第17頁 “Document Capture Pro/Document Capture”](#)
- ➔ [第52頁 “從控制面板使用工作掃描”](#)

## 將工作指派給控制面板 (Mac OS)

說明如何在 Document Capture 中將工作指派給掃描器的控制面板。關於各項功能的詳細資訊，請參考 Document Capture 說明。

1. 啟動 Document Capture。
2. 按下主視窗上的  圖示。  
[工作清單] 視窗會隨即顯示。
3. 按下  圖示，然後選取 [事件設定]。
4. 從下拉式功能表選取您要在控制面板中執行的工作。
5. 按下 [確定] 以返回至 [工作清單] 視窗。  
此工作被指派至掃描器的控制面板。
6. 按下 [確定] 以返回至主視窗。

#### 相關資訊

- ➔ [第17頁 “Document Capture Pro/Document Capture”](#)
- ➔ [第52頁 “從控制面板使用工作掃描”](#)

---

## 分紙功能 (僅適用於 Windows)

當使用 Document Capture Pro 時，您可以使用分紙功能。

## 進階掃描

透過輸入條碼或文字資訊，或在文件中的頁面之間插入空白頁面，您可以使用文件上的條碼資訊自動識別及分頁或排序複雜的文件。

當掃描多份文件並使用分頁資訊或指定頁碼來將文件分隔成多個檔案時，每一個分隔的檔案都可以儲存至特定資料夾。

例如，您可以像以下這樣進行分頁設定。

附註：

Document Capture Pro 不支援 Windows Vista/Windows XP。

### 每三頁分隔一次資料並儲存為多頁 PDF (固定頁數)



### 每三頁輸入一次條碼資訊並儲存為多頁 PDF



### 輸入條碼資訊並分隔為資料夾

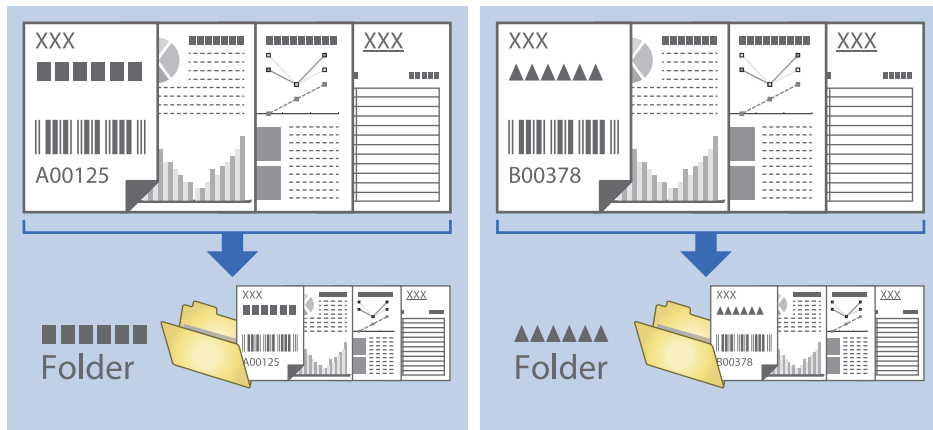

### 對掃描影像進行分類並將其儲存至各自的資料夾

您可以透過 Document Capture Pro 自動分類掃描的影像，並將其儲存至個別的資料夾。  
要分類掃描的影像，您可以使用各種偵測方法，如原稿之間插入的空白頁或原稿上的條碼。

1. 將包括指標的原稿 (如空白頁) 放置在您希望分離掃描影像的頁面之間。
2. 啟動 Document Capture Pro。
3. 按下 [工作設定]。

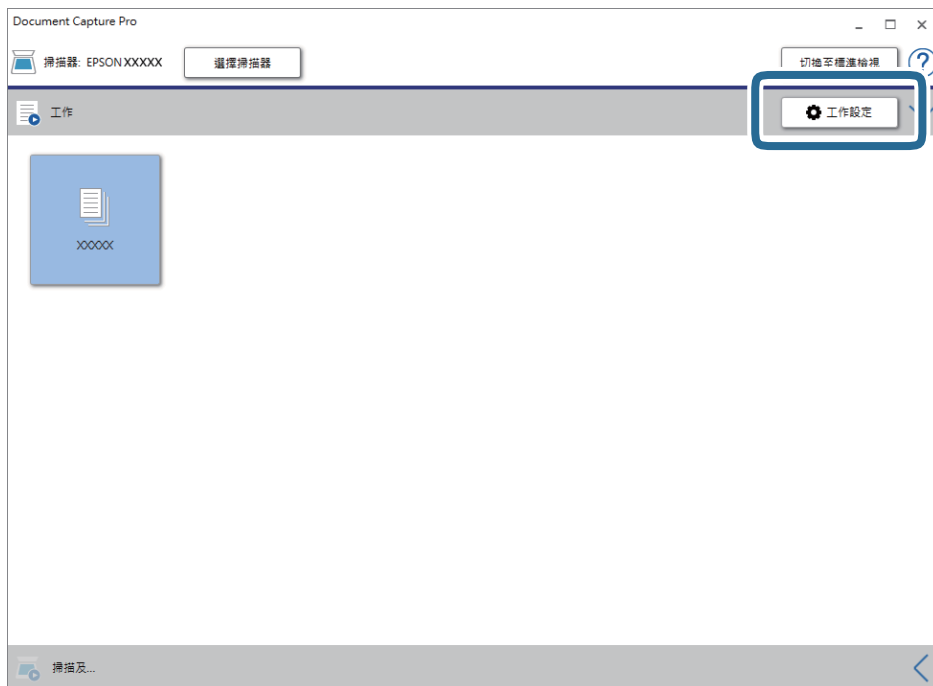

## 進階掃描

4. 按下 [新增]。

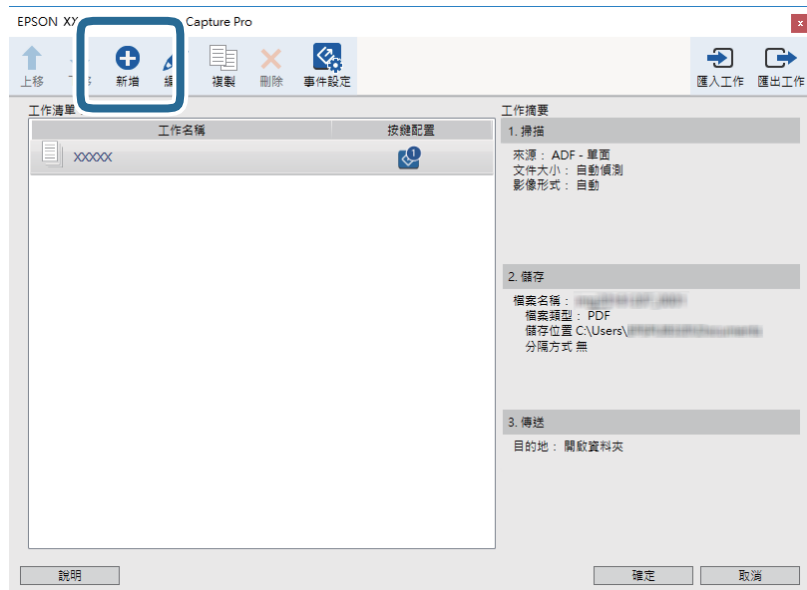

5. 設定 [工作名稱]。



## 進階掃描

6. 請在 [1. 掃描] 索引標籤上進行掃描設定。

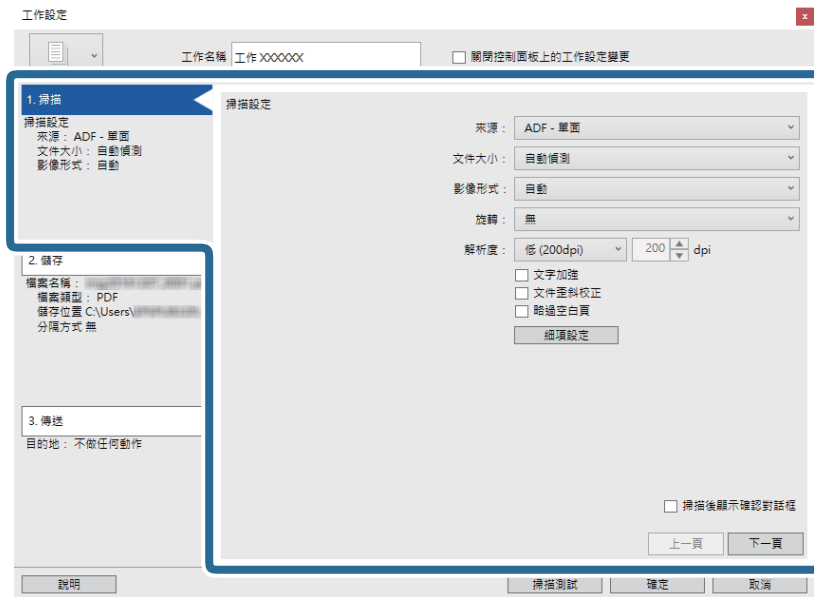

7. 選擇 [2. 儲存] 索引標籤，進行儲存設定，然後選取 [套用工作分隔]。

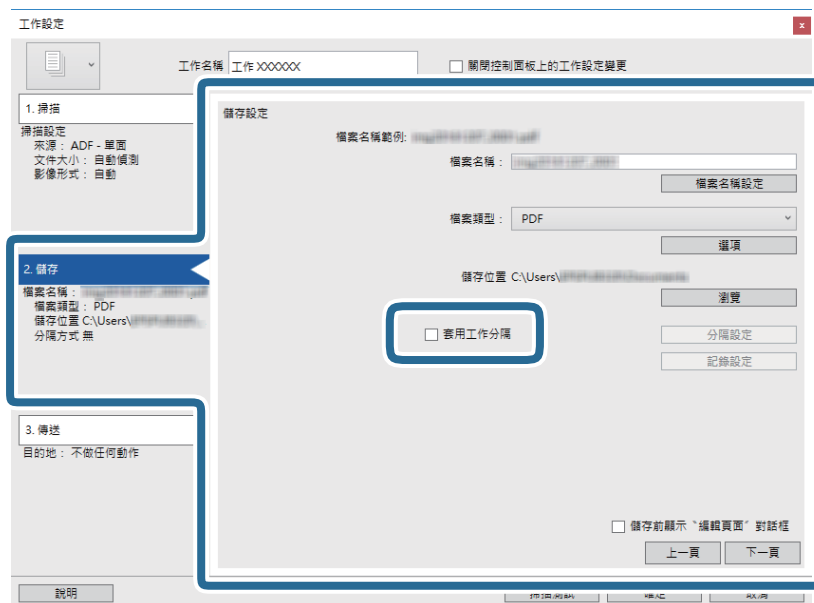



## 進階掃描

## 8. 按下 [分隔設定]。

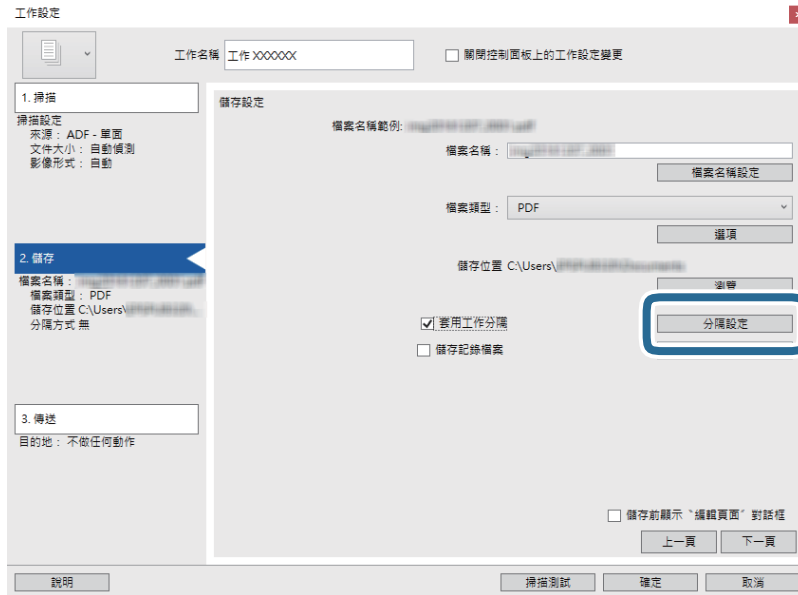

## 9. 選取 [工作分隔設定] 畫面上的 [分隔方式]。



- [固定頁面]：選取以依每個指定頁面分頁並分割成檔案。
- [空白頁]：選取以透過偵測空白頁面來分頁。
- [條碼]：選取以透過偵測條碼來分頁。

## 進階掃描

- [OCR]：選取來使用 OCR (光學字元辨識) 偵測字元並相應地分頁。
- [表單]：選取以透過偵測 [表單] 的類型分頁。
- [檔案大小]：選取以透過偵測掃描影像的檔案大小分頁。
- [Patch Code]：選取以透過偵測 [Patch Code] 分頁。

## 10. 設定分頁的詳細設定，然後按下 [確定]。

分頁設定因您選取的 [分隔方式] 而異。如需分頁設定的詳細資訊，請按下視窗中的 [說明] 並參考 Document Capture Pro 的說明。

## 11. 選擇 [3. 傳送] 索引標籤，然後選取 [目的地]。

目的地設定項目會根據您選取的目的地來顯示。視需要進行詳細設定。如需每個項目的詳細資料，請按下 [說明]。

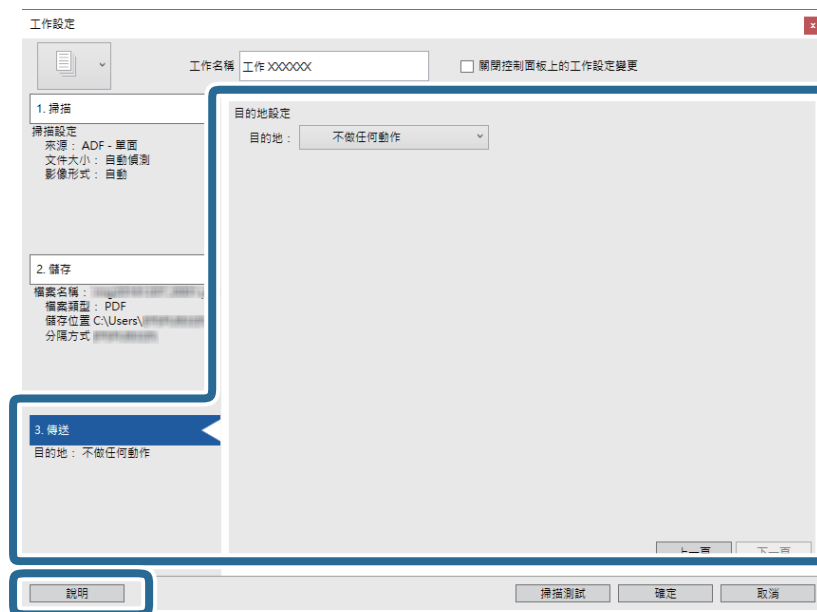

## 12. 按下 [確定] 以關閉 [工作設定] 畫面。

## 13. 按下 [確定] 以關閉工作清單畫面。

即會建立分頁工作。

14. 按下工作圖示。

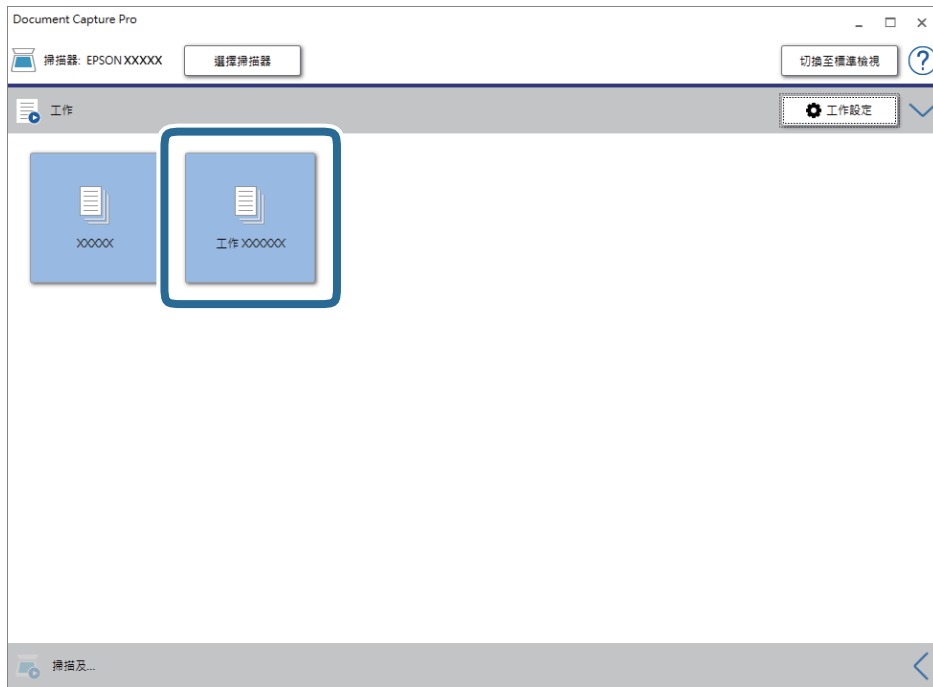

即會執行分頁工作。

15. 依照畫面上的指示進行操作。  
會使用您對工作進行的設定來分頁並儲存掃描的影像。

#### 相關資訊

- ➔ [第60頁 “透過 Document Capture Pro \(Windows\) 掃描”](#)
- ➔ [第25頁 “放置原稿”](#)

## 使用 Presto! BizCard 掃描名片

您可以透過 Presto! BizCard 掃描名片並將其轉為可編輯的文字。

參考軟體說明，了解關於使用軟體及其功能的更多資訊。若要顯示說明，請從軟體的說明功能表中選取。

1. 將名片放置在掃描器上。
2. 啟動 Presto! BizCard。
  - Windows 10  
按下開始鍵，然後選取 [NewSoft] > [Presto! BizCard]。
  - Windows 8.1/Windows 8  
在搜尋快速鍵中輸入應用程式名稱，然後選取顯示的圖示。
  - Windows 7/Windows Vista/Windows XP  
按下開始鍵，然後選取[所有程式]或[程式] > [NewSoft] > [Presto! BizCard]。

Mac OS

選取[前往] > [應用程式] > [Presto! BizCard]。

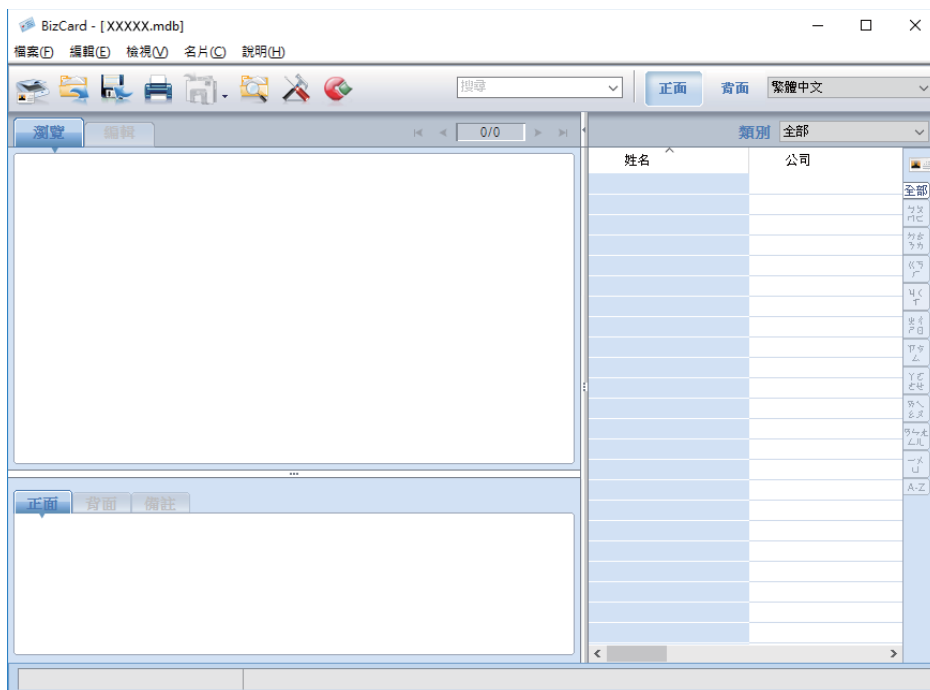

3. 按下視窗左上角的  圖示。  
Epson Scan 2 視窗隨即開啟。
4. 在 Epson Scan 2 視窗上設定各項目，然後掃描。  
名片被掃描，並在 Presto! BizCard 視窗內被轉為可編輯的文字。

# 設定的功能表選項

---

## 裝置資訊

如下所述選取控制面板上的功能表。

[設定] > [裝置資訊]

## 各種狀態資訊

您可以檢查序號、目前版本、掃描次數、驗證裝置狀態等。

## 更換後掃描次數

您可以點選  來顯示此資訊。當掃描次數超出滾輪的使用壽命時，需要更換滾輪組裝套件 (取紙滾輪和分紙滾輪)。更換滾輪後，在此功能表中重設掃描次數。

---

## 外部掃描設定

如下所述選取控制面板上的功能表。

[設定] > [外部掃描設定]

## 超音波多頁進紙偵測

當未使用 Epson Scan 2 掃描時，會啟用設定功能表中的設定。當設定為 [開啟] 時，若饋入多份原稿並停止掃描，會顯示多張進紙錯誤。

不過，在饋入信封、塑膠卡、帶有標籤或貼紙的原稿時，偵測到多張進紙，則會發生錯誤。

## 慢速模式

當設定為 [開啟] 時， 圖示會顯示在主畫面上。每次掃描時放慢進紙速度。

在下列情況下啟用此按鍵：

- 原稿頻繁卡住時
- 放入的原稿較薄時

---

## 通用設定

如下所述選取控制面板上的功能表。

[設定] > [通用設定]

## LCD 亮度

調整 LCD 螢幕的亮度。

## 音效設定

- 按鍵音：設定在控制面板上點選聲音的音量，或在登入畫面驗證成功時的音量。
- 錯誤通知：設定發生錯誤時，或在登入畫面驗證失敗時的音量。

## 睡眠模式定時器

調整掃描器在未執行任何操作多久時間之後進入睡眠模式 (省電模式)。經過指定時間後，LCD 螢幕會變黑。

## 電源關閉計時器

當達到指定時間未執行操作時，自動關閉掃描器。設定掃描器關閉前的時間。任何增加都將影響產品的能源效率。進行任何變更前，請先考慮環境問題。

## 日期/時間設定

- 日期/時間：輸入目前日期及時間。
- 日光節約時間：選取所在地區的夏季時間設定。
- 時差：輸入本地時間與 UTC (國際標準時間) 之間的時差。

## 語言設定/Language

選取使用掃描器所在的國家或地區。

## 操作逾時

選取 [開啟] 可在指定的時間之內未執行操作時回到初始畫面。  
若已套用使用者限制且在指定的時間內未操作掃描器，會將您登出，並會回到初始畫面。

## 透過 USB 的 PC 連線

您可從電腦限制 USB 連線的使用方式。如果想要進行限制，請選取 [停用]。

---

## 網路設定

如下所述選取控制面板上的功能表。

[設定] > [網路設定]

顯示網路設定的詳細資訊。點選 [變更設定] 以變更下列設定。如需詳細資訊，請參考 管理員使用說明。

- 裝置名稱
- TCP/IP
- IPv6 位址
- 連結速度和雙工
- IPsec/IP 篩選
- IEEE802.1X

---

## Document Capture Pro

如下所述選取控制面板上的功能表。

[設定] > [Document Capture Pro]

點選 [變更設定] 以變更設定。

### 操作模式

- 伺服器模式：如果您要使用安裝了 Document Capture Pro Server (Windows Server) 的伺服器，請選取此項。當您選取伺服器模式時，需要設定伺服器位址。
- 用戶端模式：如果您要使用安裝了 Document Capture Pro (Windows) 或 Document Capture (Mac OS) 的電腦，請選取此項。

### 群組設定

在用戶端模式下使用時，請視需要設定此項。開啟群組設定，然後設定群組號碼。接下來，設定用戶端 (使用掃描器的電腦) Document Capture Pro 中的相同群組號碼。

當有大量電腦連線至網路時，您可以限制使用的電腦。

---

## 系統管理

如下所述選取控制面板上的功能表。

[設定] > [系統管理]

## 管理員設定

- 管理員密碼：註冊管理員密碼，僅允許管理員變更設定。輸入 20 個字元以內的密碼。
- 鎖定設定：鎖定設定以防止其不遭其他使用者變更。
- 驗證設定：在驗證系統中使用它。如需更多詳細資訊，請參考 Document Capture Pro Server Authentication Edition 提供的文件。

## WSD 設定

啟用或停用 WSD (Web Service for Devices) 功能。當設定 [停用] 時，不會在主畫面上顯示 [電腦 (WSD)] 功能表。

## 回復至出廠預設值

- 網路設定：將網路相關設定還原為其初始狀態。
- 網路設定以外的所有設定：將其他設定還原為其初始狀態，網路相關設定除外。
- 所有設定：將所有設定還原為其購買時的初始狀態。



# 維護

---

## 清潔掃描器外部

用乾布或沾有溫和清潔劑和水的濕布擦拭外殼上的污漬。

**重要事項：**

- 切勿使用酒精、稀釋劑或任何腐蝕性溶劑清潔掃描器。否則可能出現變形或變色。
- 請勿讓水進入本產品內部。否則將導致發生故障。
- 切勿打開掃描器外殼。

1. 按下  鍵以關閉掃描器。
2. 拔下掃描器上的 AC 變壓器。
3. 使用沾有溫和清潔劑和水的濕布清潔外殼。  
使用柔軟的乾布擦拭觸控式螢幕。

---

## 清潔掃描器內部

在使用一段時間的掃描器後，掃描器內部的滾輪或玻璃零件上的紙屑和室內灰塵，可能會造成進紙問題或掃描影像的品質問題。每掃描 5,000 次，對掃描器內部執行清潔。您可以在控制面板或 Epson Scan 2 Utility 中檢查最新的掃描次數。

如果表面上沾染了難以去除的物質，請使用 Epson 原廠清潔套件來去除污漬。在清潔布上使用少量清潔劑，以清除污漬。

**重要事項：**

- 切勿使用酒精、稀釋劑或任何腐蝕性溶劑清潔掃描器。否則可能出現變形或變色。
- 切勿在掃描器上噴灑任何液體或潤滑劑。設備或電路損壞可能導致出現運行異常。
- 切勿打開掃描器外殼。

1. 按下  鍵以關閉掃描器。
2. 拔下掃描器上的 AC 變壓器。

3. 拉開控制桿，打開掃描器護蓋。

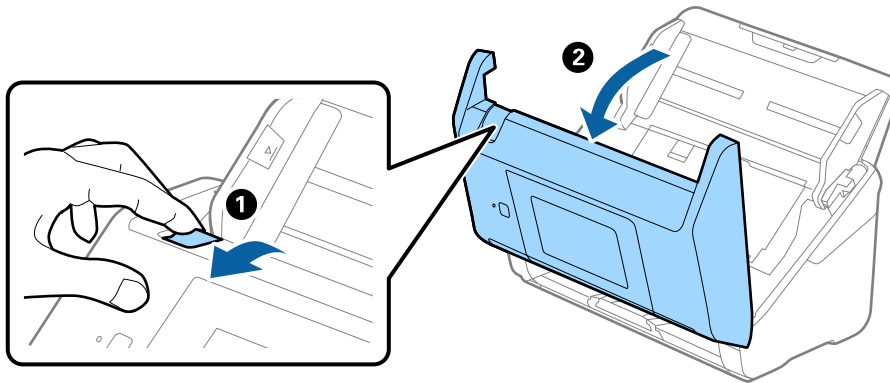

4. 使用軟布或 Epson 原廠清潔套件，擦淨掃描器護蓋底部內側的塑膠滾輪和玻璃表面上的污漬。

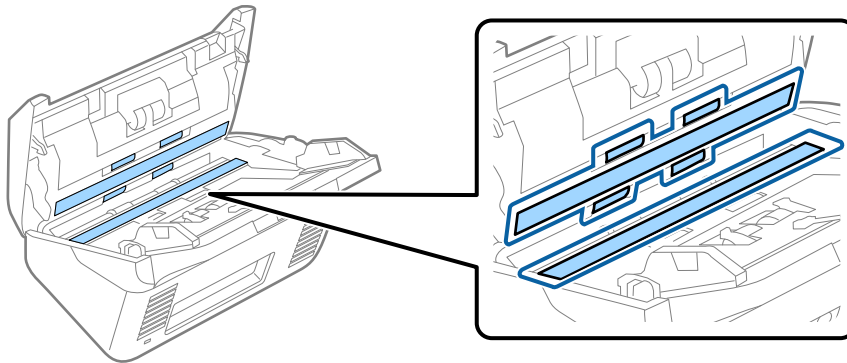

**!** 重要事項：

- ❑ 請勿大力按壓玻璃表面。
- ❑ 請勿使用刷子或硬質工具。玻璃上的劃痕可能影響掃描品質。
- ❑ 請勿在玻璃表面直接噴塗清潔劑。

5. 使用棉花棒擦淨感應器上的污漬。

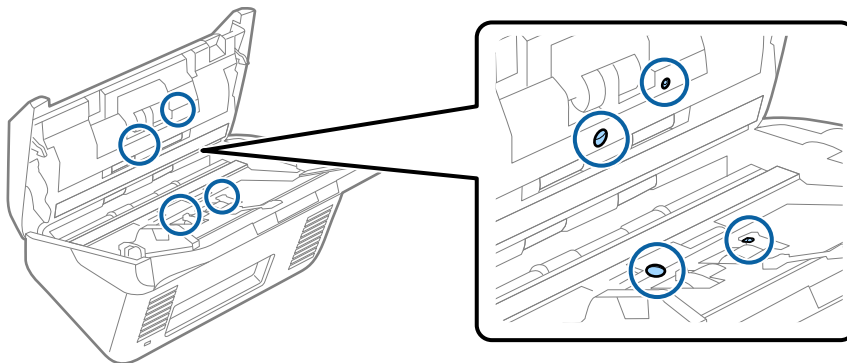

**!** 重要事項：

- ❑ 請勿在棉花棒上使用清潔劑之類的液體。

6. 打開護蓋，然後取出分紙滾輪。  
詳細資訊，請參考「更換滾輪組裝套件」。

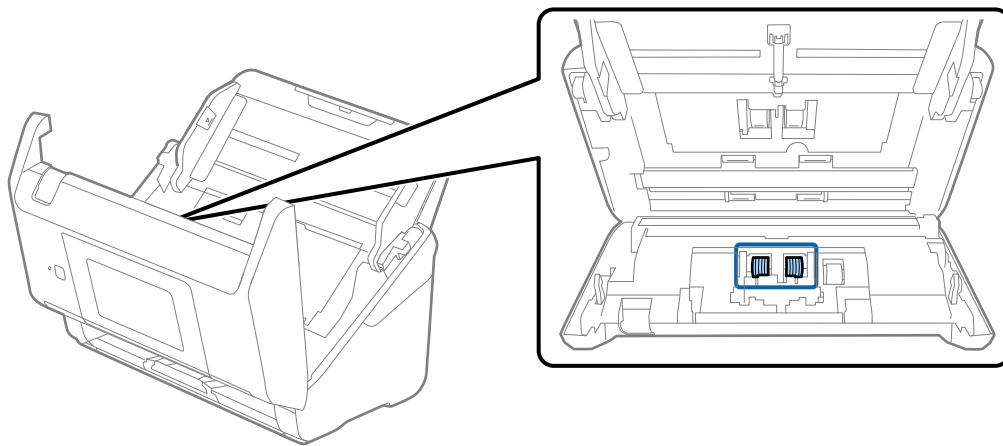

7. 使用 Epson 原廠清潔套件或沾濕的軟布擦除分紙滾輪上的灰塵。

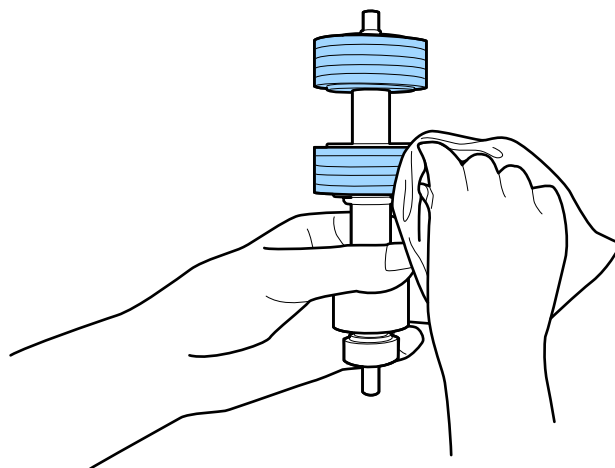

**重要事項：**

只能使用 Epson 原廠清潔套件或微濕的軟布清潔滾輪。使用乾軟布可能會導致滾輪表面損壞。

8. 打開護蓋，然後取出取紙滾輪。  
詳細資訊，請參考「更換滾輪組裝套件」。

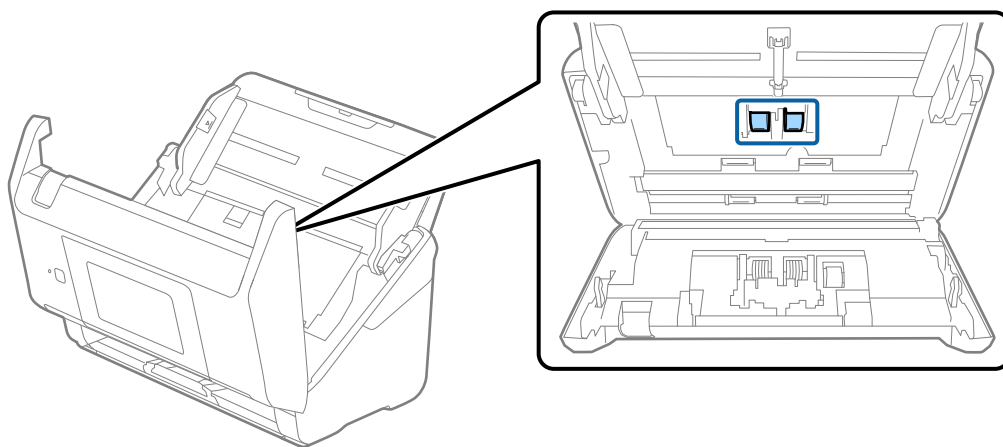

9. 使用 Epson 原廠清潔套件或沾濕的軟抹擦除取紙滾輪上的灰塵。

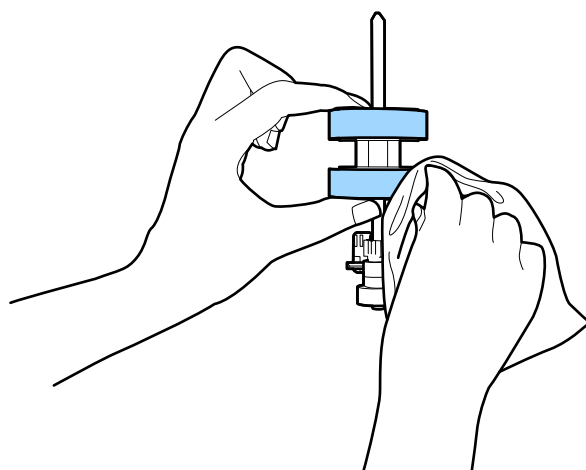

**重要事項：**

只能使用 Epson 原廠清潔套件或微濕的軟布清潔滾輪。使用乾軟布可能會導致滾輪表面損壞。

10. 闔上掃描器護蓋。
11. 插入 AC 變壓器，然後開啟掃描器電源。
12. 從主畫面選取 [掃描器維護]。
13. 在 [掃描器維護] 畫面中，選取 [滾輪清潔]。
14. 拉開控制桿，打開掃描器護蓋。  
掃描器進入滾輪清潔模式。

15. 點選 LCD 上的任意位置，緩慢滾動底部的滾輪。使用 Epson 原廠清潔套件或沾水的軟布擦拭滾輪表面。重複此動作，直到滾輪清潔為止。

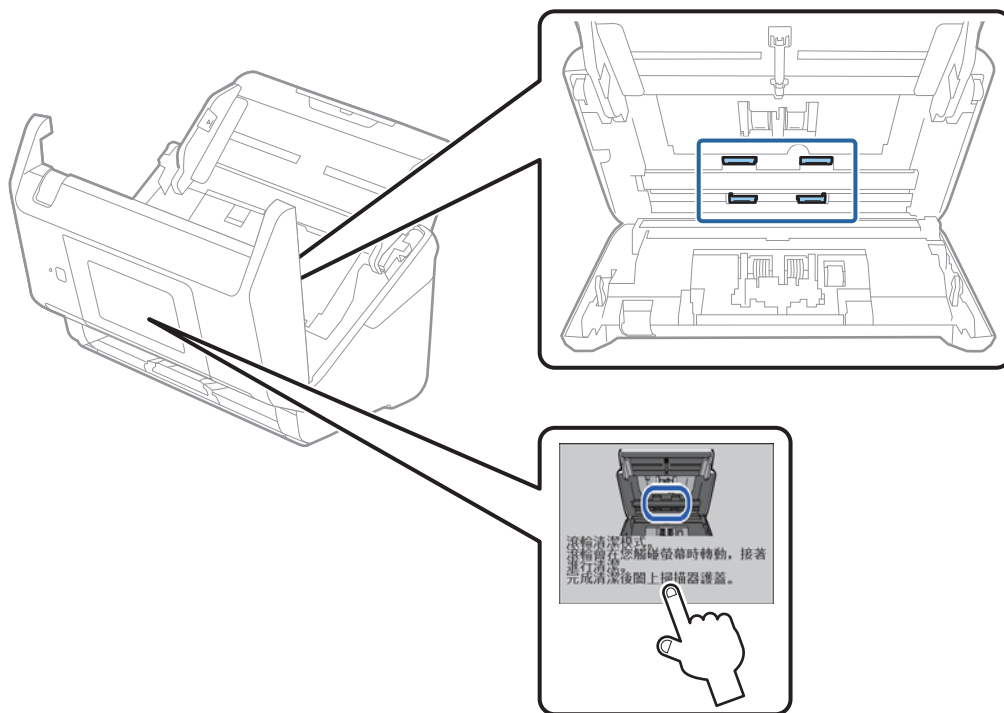

**注意：**

操作滾輪時請小心，不要讓手或頭髮卡入機械裝置中。否則可能導致受傷。

16. 闔上掃描器護蓋。  
掃描器退出滾輪清潔模式。

**相關資訊**

- ➔ 第19頁 “清潔套件代碼”
- ➔ 第102頁 “更換滾輪組裝套件”

## 更換滾輪組裝套件

當掃描次數超出滾輪的使用壽命時，需要更換滾輪組裝套件 (取紙滾輪和分紙滾輪)。當控制面板或電腦畫面上顯示更換訊息時，請依照以下步驟執行更換。

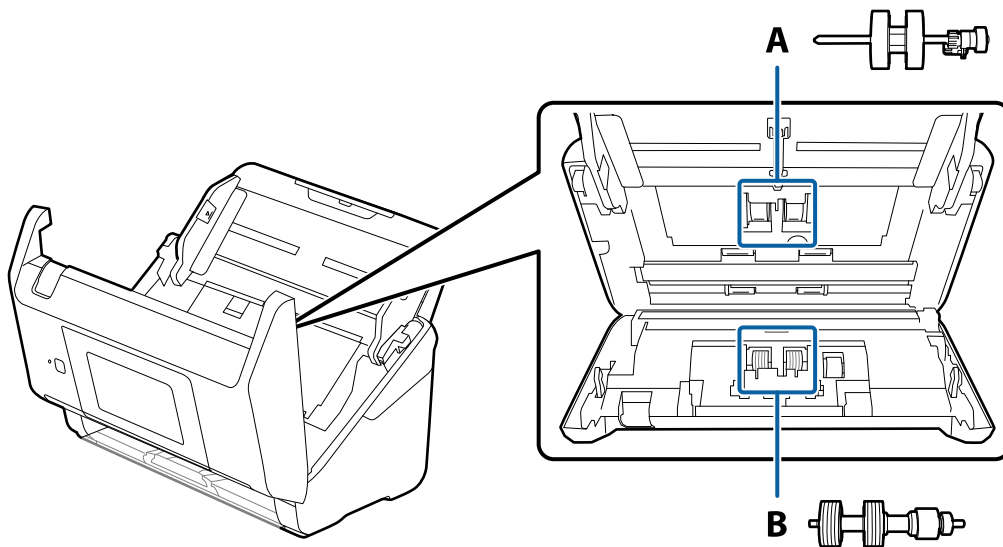

A：取紙滾輪，B：分紙滾輪

1. 按下  鍵以關閉掃描器。
2. 拔下掃描器上的 AC 變壓器。
3. 拉開控制桿，打開掃描器護蓋。

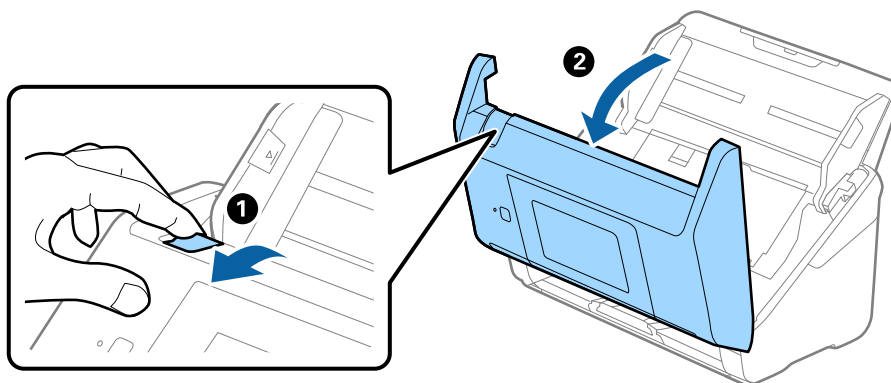

4. 打開取紙滾輪護蓋，然後滑動並取出護蓋。

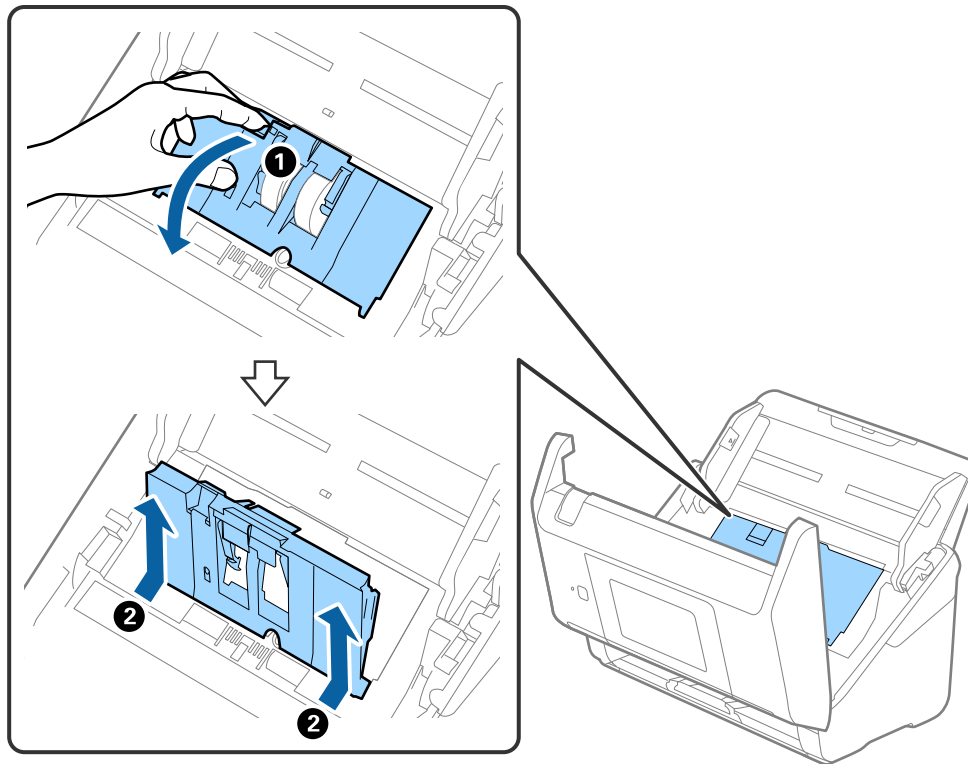

5. 拉下滾輪轉軸上的固定裝置，然後滑動並取出先前安裝的取紙滾輪。

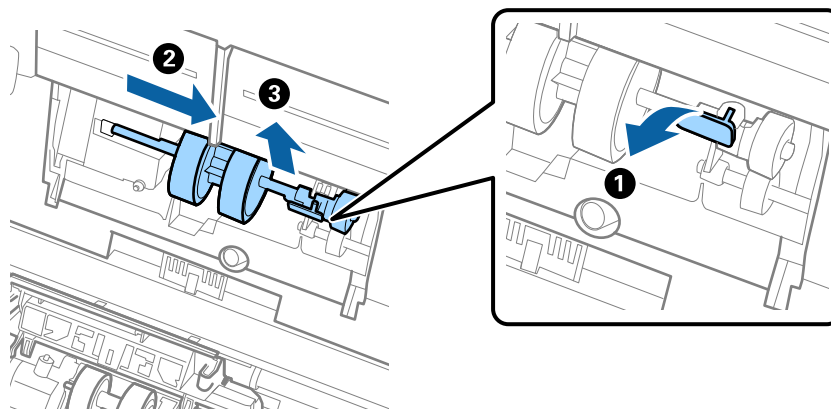

**重要事項：**

請勿用蠻力拉出取紙滾輪。否則可能損壞掃描器內側。

維護

6. 按住固定裝置的同時，將新的取紙滾輪滑至左側，並插入掃描器的凹槽內。按下固定裝置以將其固定。

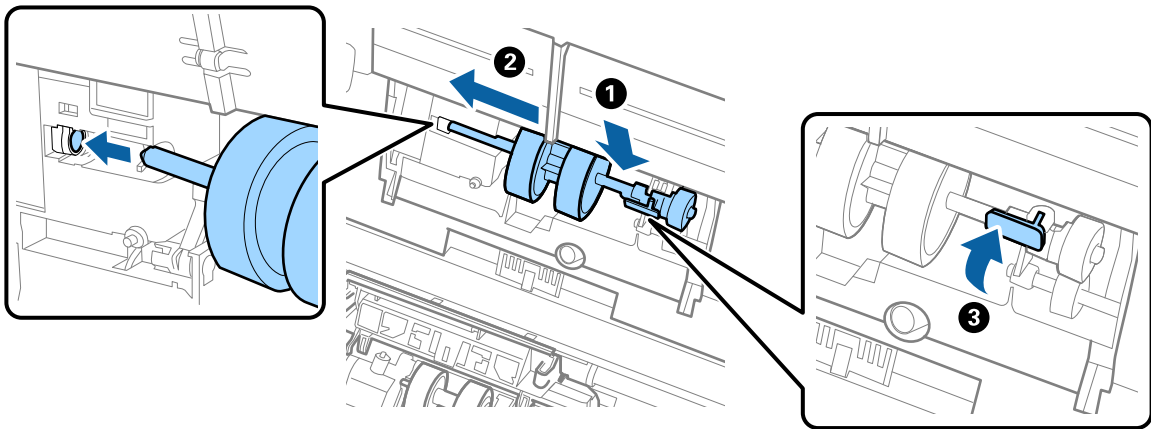

7. 將取紙滾輪護蓋邊緣放入溝槽中並滑動。闔緊護蓋。

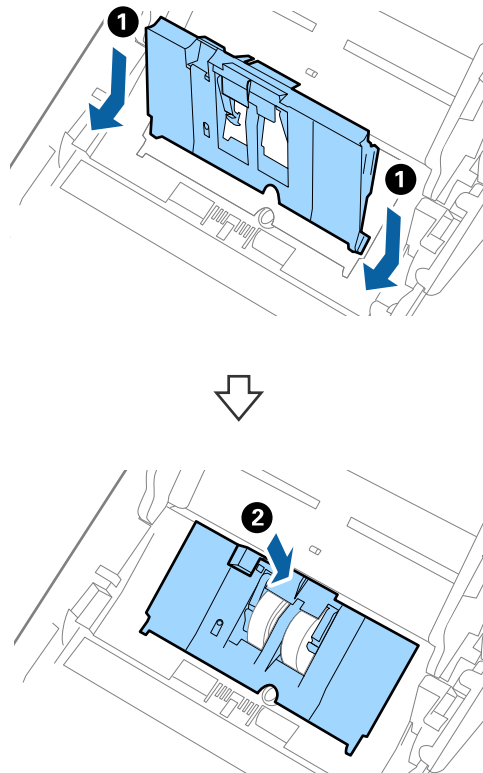



**!** 重要事項：

- ❑ 確定取紙滾輪護蓋已正確闔上。
- ❑ 如果護蓋無法闔上，請確定取紙滾輪已正確安裝。
- ❑ 如果其處於抬起位置，請勿安裝護蓋。

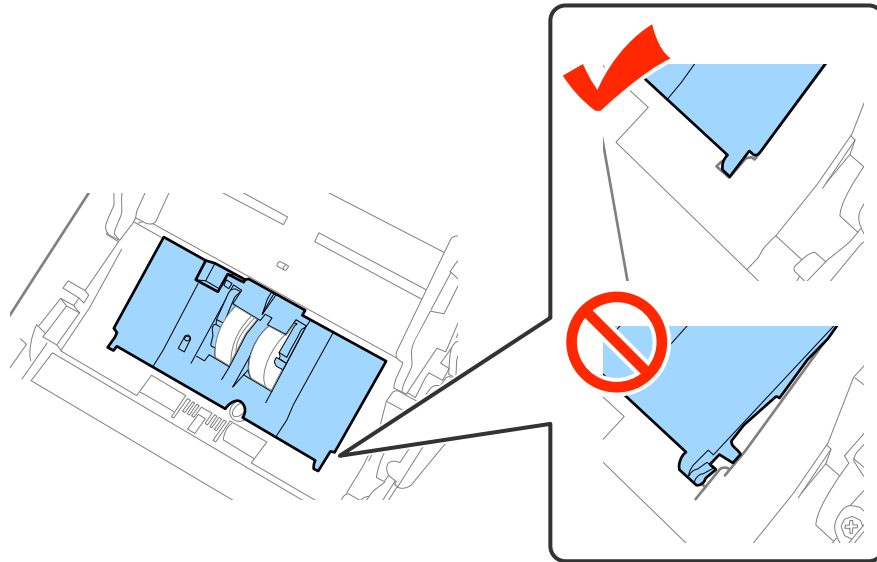

8. 按住分紙滾輪護蓋兩端的卡榫即可打開護蓋。

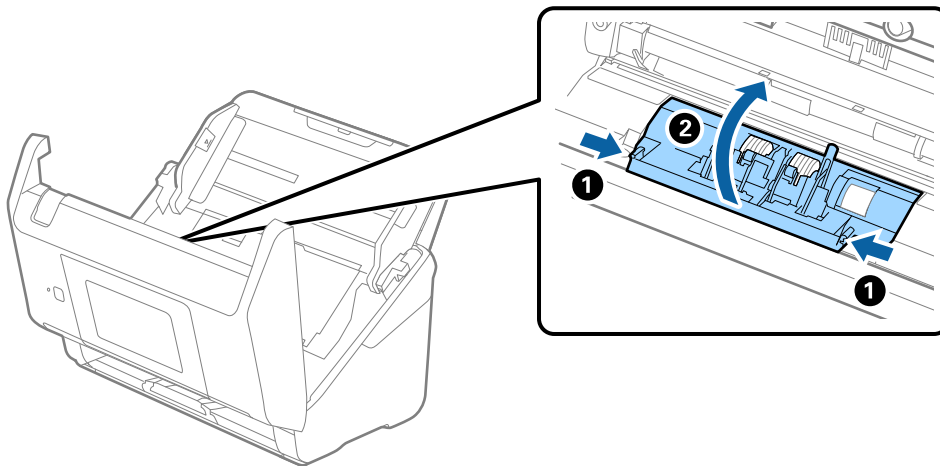

9. 抬起分紙滾輪的左側，然後滑動並取出先前安裝的分紙滾輪。

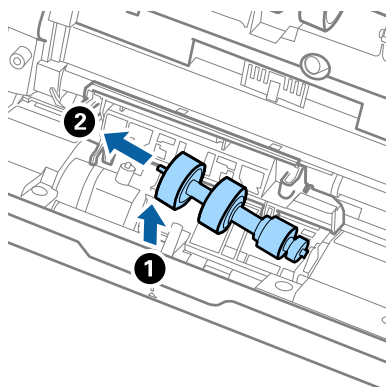

10. 將新的分紙滾輪轉軸插入右側的凹槽，然後放下滾輪。

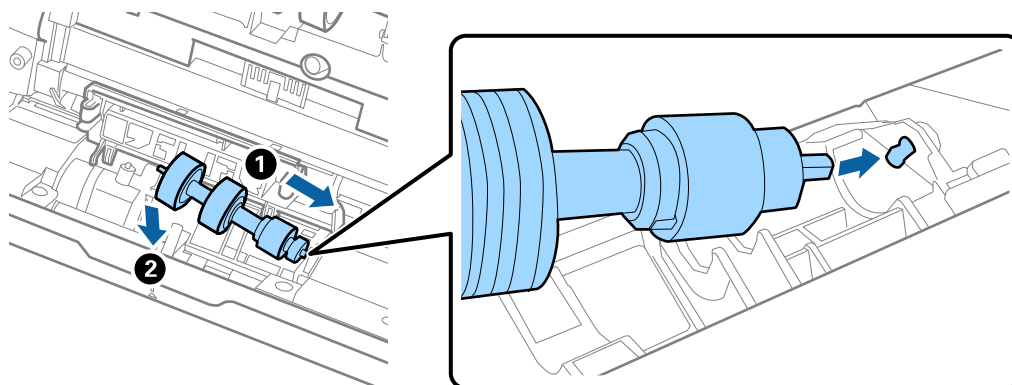

11. 闔上分紙滾輪護蓋。



**重要事項：**

如果護蓋很難蓋上，請確定分紙滾輪安裝正確。

12. 闔上掃描器護蓋。
13. 插入 AC 變壓器，然後開啟掃描器電源。
14. 使用 Epson Scan 2 Utility 來在控制面板上重設掃描次數。

附註：

棄置取紙滾輪和分紙滾輪時，請遵守當地主管機關的規定及法規。請勿自行拆解。

**相關資訊**

➔ [第18頁 “滾輪組裝套件代碼”](#)

---

## 重設掃描次數

更換滾輪組裝套件後，透過控制面板或 Epson Scan 2 Utility 重設掃描次數。

## 相關資訊

➔ 第102頁 “更換滾輪組裝套件”

## 在控制面板上重設掃描次數

1. 從主畫面選取 [掃描器維護]。
2. 在 [掃描器維護] 畫面中，選取 [維護滾輪更換]。
3. 依照畫面上的指示進行操作並點選 [重置維護滾輪計數器]。
4. 點選 [是]。

附註：

您也可以使用下列方法重設掃描次數。

選取 [設定]，然後選取 [裝置資訊]。點選  圖示並點選 [更換後掃描次數]。

## 在 Epson Scan 2 Utility 中重設掃描次數

更換滾輪組裝套件後，透過 Epson Scan 2 Utility 重設掃描次數。

1. 開啟掃描器電源。
2. 啟動 Epson Scan 2 Utility。
  - Windows 10/Windows Server 2016  
按下開始鍵，然後選取 [EPSON] > [Epson Scan 2] > [Epson Scan 2 Utility]。
  - Windows 8.1/Windows 8/Windows Server 2012 R2/Windows Server 2012  
[開始]畫面 > [應用程式] > [Epson] > [Epson Scan 2 Utility]。
  - Windows 7/Windows Vista/Windows XP/Windows Server 2008 R2/Windows Server 2008/Windows Server 2003 R2/Windows Server 2003  
按下開始鍵，然後選取[所有程式] (或[程式]) > [EPSON] > [Epson Scan 2] > [Epson Scan 2 Utility]。
  - Mac OS  
選取[前往] > [應用程式] > [EPSON Software] > [Epson Scan 2 Utility]。
3. 按下 [計數器] 索引標籤。

4. 按下滾輪組裝套件中的 [重置]。



---

## 省電模式

當掃描器未執行操作時，您可以透過睡眠模式或自動關機模式來省電。您可以設定掃描器進入睡眠模式和自動關機前的時間週期。任何增加都將影響產品的能源效率。進行任何變更前，請先考慮環境問題。

1. 在主畫面點選 [設定]。
2. 點選 [通用設定]。
3. 點選 [睡眠模式定時器] 或 [電源關閉計時器] 以檢查設定。

---

## 搬運掃描器

當您需要搬運掃描器以移動或進行維修時，請遵循以下步驟包裝掃描器。

1. 按下  鍵以關閉掃描器。
2. 拔下 AC 變壓器。
3. 拔下連接線與裝置。

4. 闔上延伸進紙托盤和出紙托盤。

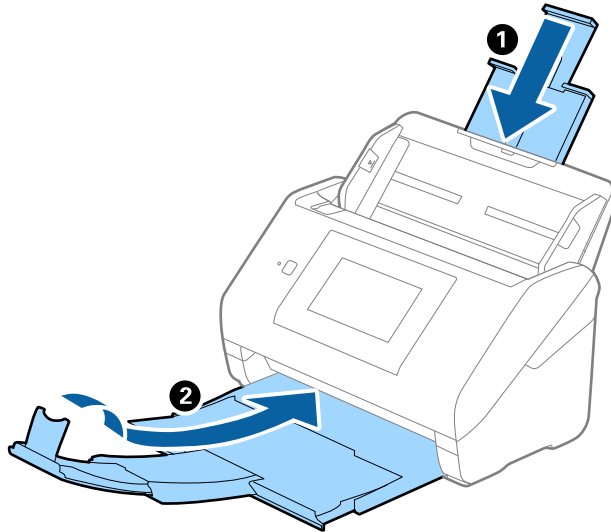

**重要事項：**

務必妥善闔上出紙托盤；否則在搬運過程中可能會受到損壞。

5. 移除進紙托盤。

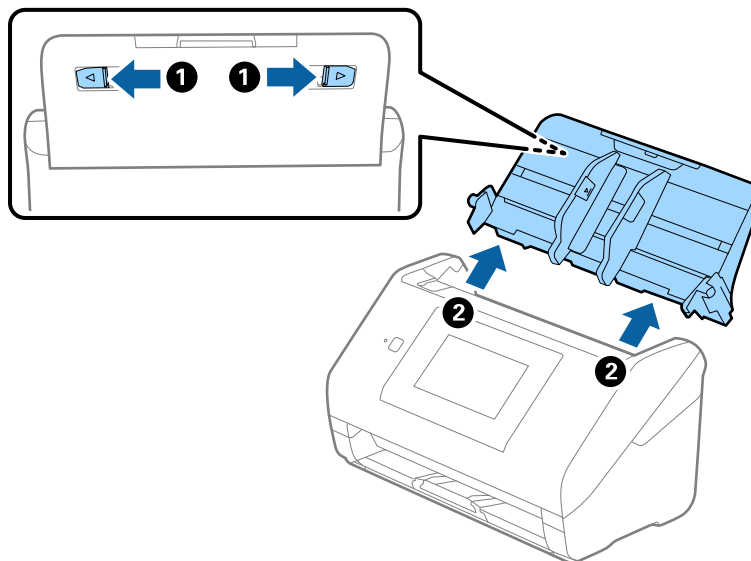

6. 裝上掃描器隨附的包裝材料，然後將其重新裝入原包裝箱或堅固的箱子內。

---

## 更新應用程式和韌體

您可以透過更新應用程式和韌體，解決部分問題和改進或添加某些功能。務必確保您使用最新版本的應用程式和韌體。

1. 確保掃描器已與電腦連線，且電腦已連線至網際網路。

2. 啟動 EPSON Software Updater，並更新應用程式或韌體。

附註：

不支援 Windows Server 作業系統。

Windows 10

按下開始鍵，然後選取 [Epson Software] > [EPSON Software Updater]。

Windows 8.1/Windows 8

在搜尋快速鍵中輸入應用程式名稱，然後選取顯示的圖示。

Windows 7/Windows Vista/Windows XP

按下開始鍵，然後選取[所有程式]或[程式] > [Epson Software] > [EPSON Software Updater]。

Mac OS

選取 [Finder] > [前往] > [應用程式] > [Epson Software] > [EPSON Software Updater]。



**重要事項：**

更新時請勿關閉電腦或掃描器。

附註：

如果您無法在清單中找到希望更新的應用程式，您將無法透過 EPSON Software Updater 更新。請在當地的 Epson 網站上檢查最新版本的應用程式。

<http://www.epson.com>

# 解決問題

## 掃描器問題

### 檢查控制面板上的訊息

若控制面板上顯示錯誤訊息，請依照畫面上的指示或下列解決方法來解決問題。

錯誤訊息	解決方案
將軟體安裝在您的電腦或伺服器上以使用此功能。詳細說明，請參考相關文件。	在您的電腦(伺服器)上安裝 Epson Scan 2 與 Document Capture Pro/Document Capture/Document Capture Pro Server。
<input type="checkbox"/> 工作可能無法登錄。請使用 Document Capture Pro 登錄工作。詳細說明，請參考相關文件。 <input type="checkbox"/> 找不到工作時，請檢查下列項目。- 軟體的工作登錄- 軟體版本詳細說明，請參考相關文件。	在您的電腦(伺服器)上的 Document Capture Pro/Document Capture/Document Capture Pro Server 中建立工作。
當找不到電腦時，請檢查下列項目。/- 掃描器與電腦之間的連線(USB 或網路) - 必須安裝的應用程式 - 應用程式的版本 - 電腦的電源 - 防火牆設定等 - 掃描器及 Document Capture Pro 的群組設定 - 執行重新搜尋 / 詳細說明，請參考相關文件。	<input type="checkbox"/> 務必確保掃描器已正確連接至您的電腦。 <input type="checkbox"/> 在您的電腦上安裝 Epson Scan 2 與 Document Capture Pro/Document Capture。 <input type="checkbox"/> 安裝最新版本的應用程式。 <input type="checkbox"/> 確保 AC 變壓器已牢牢連接掃描器和電源插座。 檢查電源插座是否正常運行。將另一台裝置插入電源插座，然後檢查是否可以將其啟動。 <input type="checkbox"/> 檢查 Epson 軟體的防火牆設定。 <input type="checkbox"/> 將掃描器與電腦設定為相同群組。 <input type="checkbox"/> 再次搜尋電腦。
RECOVERY MODE	由於韌體更新失敗，掃描器已在復原模式下啟動。請按照以下步驟進行操作，試著再次更新韌體。 1.透過 USB 連接線連接電腦和掃描器。(復原模式階段，您無法透過網路連線更新韌體。) 2.請至當地的 Epson 網站以獲得進一步說明。

#### 相關資訊

➔ [第109頁 “更新應用程式和韌體”](#)

➔ [第120頁 “安裝您的應用程式”](#)

### 掃描器無法啟動

- 確保 AC 變壓器已牢牢連接掃描器和電源插座。
- 檢查電源插座是否正常運行。將另一台裝置插入電源插座，然後檢查是否可以將其啟動。

---

## 啟動掃描時出現的問題

### 無法啟動 Epson Scan 2

務必確保掃描器已正確連接至您的電腦。

❑ 在網路上使用掃描器時，請檢查以下要點。

❑ 確定網路線已牢牢連接。

❑ 確定已在 [掃描器設定] 畫面上正確選取掃描器。

❑ 如果啟動 Epson Scan 2 時顯示了 [掃描器設定] 畫面，且您的掃描器未顯示在掃描器清單中，即表示尚未偵測到掃描器。

按下 [啟用編輯]，然後按下 [新增]。在 [新增網路掃描器] 畫面上新增您的掃描器。

❑ 搭配 USB 連接線使用掃描器時，請檢查以下要點。

❑ 確定 USB 連接線已牢牢連接至掃描器與電腦。

❑ 使用掃描器隨附的 USB 連接線。

❑ 將掃描器直接連線至電腦的 USB 連接埠。透過一個或多個 USB 集線器將掃描器連線至電腦時，掃描器可能無法正常運行。

❑ 確保掃描器已啟動。

❑ 等到狀態指示燈號停止閃爍，表示掃描器已就緒，可執行掃描。

❑ 如果您正在使用任何與 TWAIN 相容的應用程式，務必確保選取正確的掃描器作為掃描器或來源設定。

---

## 進紙問題

### 饋入多張原稿

當饋入多張原稿時，打開掃描器護蓋並取出原稿。然後，闔上掃描器護蓋。

若經常饋入多張原稿，請嘗試以下操作。

❑ 如果您放入不支援的原稿，掃描器可能一次會饋入多張原稿。

❑ 清潔掃描器內的滾輪。

❑ 減少一次放置的原稿數量。

❑ 在控制面板上選取 [慢速模式] 以放慢掃描速度。

❑ 使用在 Epson Scan 2 內的 [自動進紙模式] 並逐張掃描原稿。

#### 相關資訊

➔ [第97頁 “清潔掃描器內部”](#)

➔ [第72頁 “逐一掃描不同尺寸或類型的原稿 \(自動進紙模式\)”](#)



## 取出卡在掃描器中的原稿

如果原稿被卡在掃描器內，按照以下步驟將其移除。

1. 取出進紙托盤內的所有剩餘原稿。
2. 拉開控制桿，打開掃描器護蓋。

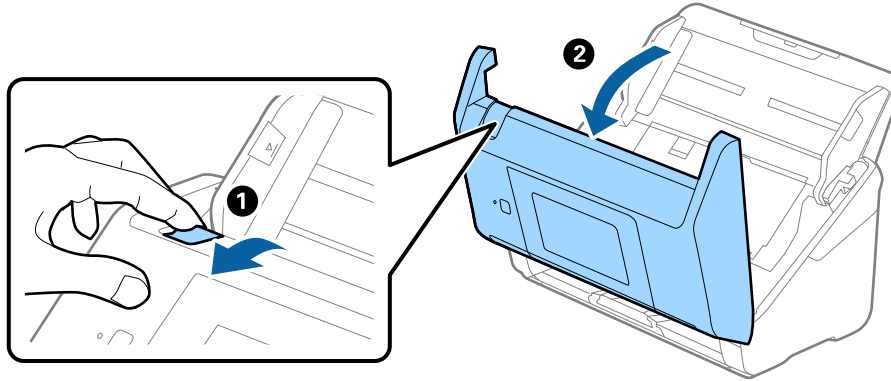

3. 小心取出掃描器內的剩餘原稿。

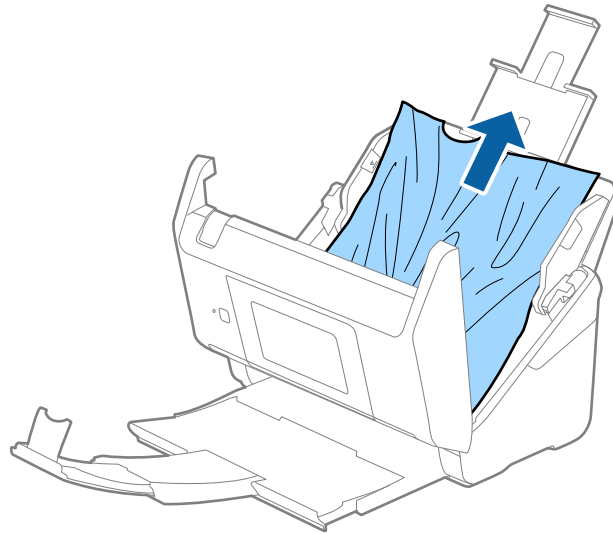

4. 如果您無法向上拉出原稿，請依照箭頭方向從出紙托盤中拉出任何夾住的原稿。

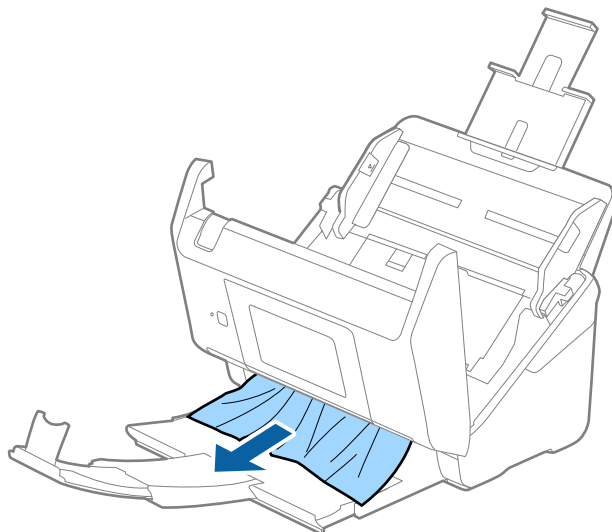

**重要事項：**

確保掃描器內無紙張被卡住。

5. 闔上掃描器護蓋。

## 原稿經常卡在掃描器內

如果原稿經常在掃描器內被卡住，請嘗試以下操作。

- 在控制面板上選取 [慢速模式] 以放慢掃描速度。
- 清潔掃描器內的滾輪。
- 如果退出的原稿卡在出紙托盤內，請收好出紙托盤且不要使用。

### 相關資訊

➔ [第97頁 “清潔掃描器內部”](#)

## 原稿污損

清潔掃描器內側。

### 相關資訊

➔ [第97頁 “清潔掃描器內部”](#)

## 連續掃描時掃描速度變慢

透過 ADF 連續掃描時，掃描速度變慢以防止掃描器機械裝置過熱和受損。但是，您仍可繼續掃描。要恢復正常掃描速度，讓掃描器待機至少 30 分鐘。關機後，掃描速度仍不會恢復。

## 掃描耗時較長

- ❑ 當解析度較高時，掃描時間可能較長。
- ❑ 帶 USB 3.0 (SuperSpeed) 或 USB 2.0 (Hi-Speed) 連接埠的電腦可以比帶 USB 1.1 連接埠的電腦掃描得更快。如果您使用 USB 3.0 或 USB 2.0 連接埠連接掃描器，務必確保其滿足系統要求。
- ❑ 當使用安全軟體時，把 TWAIN.log 檔案排除在監控之外，或是將 TWAIN.log 設為唯讀檔案。關於安全軟體功能的更多資訊，請參見軟體隨附的說明和其他文件。TWAIN.log 檔案儲存在以下位置。
  - ❑ Windows 10/Windows 8.1/ Windows 8/ Windows 7/ Windows Vista：  
C:\Users\<(使用者名稱)\AppData\Local\Temp
  - ❑ Windows XP：  
C:\Documents and Settings\<(使用者名稱)\Local Settings\Temp

---

## 掃描的影像問題

### 從ADF掃描時出現的直線

- ❑ 清潔ADF。
  - 垃圾或灰塵落入ADF時，可能會出現直線。
  - 有關詳細信息，請參閱掃描儀的手冊。
- ❑ 請清除黏附在原稿上的任何垃圾或灰塵。

#### 相關資訊

- ➔ [第97頁 “清潔掃描器內部”](#)

### 影像品質粗糙

- ❑ 如果解析度較低，嘗試增加解析度，然後再掃描。
- ❑ 在 Epson Scan 2 內，透過 [進階設定] 標籤上的項目調整影像，然後掃描。

#### 相關資訊

- ➔ [第60頁 “選擇適合掃描用途的解析度”](#)
- ➔ [第73頁 “影像調整功能”](#)

### 放大或縮小掃描影像

當放大或縮小掃描影像時，您可以透過在 Epson Scan 2 Utility 中的 [調整] 功能調整放大比。此功能僅限 Windows 可用。

#### 附註：

Epson Scan 2 Utility 是 Epson Scan 2 隨附的應用程式。

1. 啟動 Epson Scan 2 Utility。
  - ❑ Windows 10/Windows Server 2016  
按下開始鍵，然後選取 [EPSON] > [Epson Scan 2] > [Epson Scan 2 Utility]。
  - ❑ Windows 8.1/Windows 8/Windows Server 2012 R2/Windows Server 2012  
在搜尋快速鍵中輸入應用程式名稱，然後選取顯示的圖示。
  - ❑ Windows 7/Windows Vista/Windows XP/Windows Server 2008 R2/Windows Server 2008/Windows Server 2003 R2/Windows Server 2003  
按下開始鍵，然後選取[所有程式]或[程式] > [EPSON] > [Epson Scan 2] > [Epson Scan 2 Utility]。
2. 選取 [調整] 索引標籤。
3. 使用 [擴展/收縮] 以調整掃描影像的放大比。
4. 按下 [設定] 以套用設定至掃描器。

## 影像背景中出現偏移

原稿背面的影像可能出現在掃描影像中。

- ❑ 在 Epson Scan 2 下，選取 [進階設定] 索引標籤，然後調整 [亮度]。  
根據 [主要設定] 索引標籤 > [影像形式] 或 [進階設定] 索引標籤上的其他設定，此功能可能無法使用。
- ❑ 在 Epson Scan 2 下，選取 [進階設定] 索引標籤，然後 [影像選項] > [文字加強]。

### 相關資訊

- ➔ [第76頁 “亮度”](#)  
您可調整整個影像的亮度。
- ➔ [第75頁 “文字加強”](#)  
您可讓原稿內模糊的字母變得清晰、銳利。您也可減少背景的位移或不均勻。

## 文字模糊

- ❑ 在 Epson Scan 2 下，選擇 [進階設定] 標籤，然後選擇 [影像選項] > [文字加強]。
- ❑ 在 Epson Scan 2 下，當 [主要設定] 標籤中的 [影像形式] 設為 [黑白] 時，請調整在 [進階設定] 標籤內的 [高反差]。增大 [高反差] 時，黑色區域變大。
- ❑ 如果解析度較低，嘗試增加解析度，然後再掃描。

### 相關資訊

- ➔ [第75頁 “文字加強”](#)  
您可讓原稿內模糊的字母變得清晰、銳利。您也可減少背景的位移或不均勻。
- ➔ [第77頁 “高反差”](#)  
您可調整單色二進位 (黑白) 的邊界。增加高反差，黑色區域會變更大。降低高反差，白色區域會變更大。
- ➔ [第60頁 “選擇適合掃描用途的解析度”](#)

## 出現錯網圖案 (類似網狀的陰影)

若原稿為印刷文件，錯網圖案 (類似網狀的陰影) 可能會在掃描的影像中出現。

- ❑ 在 Epson Scan 2 中的[進階設定]標籤上，設定[去網紋]。



- ❑ 變更解析度，然後再次掃描。

### 相關資訊

#### ➔ 第78頁 “去網紋”

您可在掃描如雜誌等的印刷紙張時，消除出現的錯網圖案 (類似網狀的陰影)。

#### ➔ 第60頁 “選擇適合掃描用途的解析度”

## 自動偵測原稿大小時，原稿邊緣未掃描

- ❑ 在 Epson Scan 2 下，選擇 [主要設定] 標籤，然後選擇 [文件尺寸] > [設定]。在 [文件大小設定] 視窗上，調整 [尺寸設定為 “自動” 時的裁切位置]。
- ❑ 根據原稿而定，在使用 [自動偵測] 功能時，原稿區域可能未能正確偵測。從 [文件尺寸] 清單中選擇原稿的適當尺寸。

### 附註：

如果您希望掃描的原稿尺寸未在清單上，選擇 [自訂]，然後手動建立尺寸。

## 另存為可搜尋的PDF時，文字未被正確辨別

- ❑ 在 Epson Scan 2 的 [影像格式選項] 視窗中，檢查 [文字] 標籤內的 [文字語言] 是否設定正確。
- ❑ 檢查原稿是否放直。
- ❑ 使用文字清晰的原稿。下列原稿類型可能會影響文字辨別。
  - ❑ 已複製若干次的原稿
  - ❑ 透過傳真接收的原稿 (解析度較低)
  - ❑ 原稿上字母間隙或行距過小
  - ❑ 文字上有用儀器畫的線或底線的原稿
  - ❑ 帶手寫文字的原稿
  - ❑ 帶摺縫或皺摺的原稿
- ❑ 在 Epson Scan 2 下，當 [主要設定] 標籤中的 [影像形式] 設為 [黑白] 時，請調整在 [進階設定] 標籤內的 [高反差]。增大 [高反差] 時，黑色區域變大。
- ❑ 在 Epson Scan 2 下，選擇 [進階設定] 標籤，然後選擇 [影像選項] > [文字加強]。

## 相關資訊

➔ 第79頁 “另存為 可搜尋的PDF”

➔ 第75頁 “文字加強”

您可讓原稿內模糊的字母變得清晰、銳利。您也可減少背景的位移或不均勻。

➔ 第77頁 “高反差”

您可調整單色二進位 (黑白) 的邊界。增加高反差，黑色區域會變更大。降低高反差，白色區域會變更大。

## 無法解決掃描影像中的問題

如果您已嘗試所有解決方案，且仍未解決問題，初始化 Epson Scan 2 設定，此操作可透過 Epson Scan 2 Utility 實現。

附註：

Epson Scan 2 Utility 是 Epson Scan 2 隨附的應用程式。

1. 啟動 Epson Scan 2 Utility。

Windows 10/Windows Server 2016

按下開始鍵，然後選取 [EPSON] > [Epson Scan 2 Utility]。

Windows 8.1/Windows 8/Windows Server 2012 R2/Windows Server 2012

在搜尋快速鍵中輸入應用程式名稱，然後選取顯示的圖示。

Windows 7/Windows Vista/Windows XP/Windows Server 2008 R2/Windows Server 2008/Windows Server 2003 R2/Windows Server 2003

按下開始鍵，然後選取[所有程式]或[程式] > [EPSON] > [Epson Scan 2] > [Epson Scan 2 Utility]。

Mac OS

選取[前往] > [應用程式] > [Epson Software] > [Epson Scan 2 Utility]。

2. 選取 [其他] 索引標籤。

3. 按下 [重置]。

附註：

如果初始化未解決問題，解除安裝並重新安裝 Epson Scan 2。

---

## 解除安裝和安裝應用程式

### 解除安裝應用程式

您可能需要在解決某些問題或是在升級作業系統時移除應用程式並重新安裝。以系統管理員身分登入電腦。若電腦提示您輸入系統管理員密碼，請輸入密碼。

### 為 Windows 解除應用程式安裝

1. 退出所有執行中的應用程式。

2. 中斷掃描器與電腦的連線。

## 3. 打開控制台：

- Windows 10/Windows Server 2016  
在開始鍵上按滑鼠右鍵或按住，然後選取[控制台]。
- Windows 8.1/Windows 8/Windows Server 2012 R2/Windows Server 2012  
選取[桌面] > [設定] > [控制台]。
- Windows 7/Windows Vista/Windows XP/Windows Server 2008 R2/Windows Server 2008/Windows Server 2003 R2/Windows Server 2003  
按下開始鍵，然後選取[控制台]。

## 4. 打開[解除安裝程式] (或[新增或移除程式])：

- Windows 10/Windows 8.1/Windows 8/Windows 7/Windows Vista/Windows Server 2016/Windows Server 2012 R2/Windows Server 2012/Windows Server 2008 R2/Windows Server 2008  
在[程式集]內選取[解除安裝程式]。
- Windows XP/Windows Server 2003 R2/Windows Server 2003  
按下[新增或移除程式]。

## 5. 選取您希望解除安裝的應用程式。

## 6. 解除安裝應用程式：

- Windows 10/Windows 8.1/Windows 8/Windows 7/Windows Vista/Windows Server 2016/Windows Server 2012 R2/Windows Server 2012/Windows Server 2008 R2/Windows Server 2008  
按下[解除安裝/變更]或[解除安裝]。
- Windows XP/Windows Server 2003 R2/Windows Server 2003  
按下[變更/移除]或[移除]。

附註：

如果顯示「使用者帳戶控制」視窗，按下「繼續」。

## 7. 依照畫面上的指示進行操作。

附註：

可能顯示一條訊息，提示您重新啟動電腦。如顯示，務必確保選取[我想要立即重新啟動我的電腦]，然後按下[完成]。

## 為 Mac OS 解除應用程式的安裝

附註：

確保您已安裝 EPSON Software Updater。

## 1. 透過 EPSON Software Updater 下載解除安裝程式。

下載解除安裝程式後，您無需在每次解除安裝應用程式時再次下載。

## 2. 中斷掃描器與電腦的連線。

3. 要解除安裝掃描器驅動程式，選取[系統偏好設定]，其位於  功能表 > [印表機與掃描器] (或[列印與掃描]、[列印與傳真])，然後將掃描器從已啟用的掃描器清單中移除。

## 4. 退出所有執行中的應用程式。

5. 選取 [Finder] > [前往] > [應用程式] > [Epson Software] > [解除安裝程式]。
6. 選取您希望解除安裝的應用程式，然後按下「解除安裝」。



**重要事項：**

解除安裝程式將移除電腦上 Epson 掃描器的所有驅動程式。如果您使用多個 Epson 掃描器且您僅希望刪除部分驅動程式，則先將其全部刪除，然後再安裝必要的掃描器驅動程式。

**附註：**

如果您無法在應用程式清單中找到希望解除安裝的應用程式，您將不能透過解除安裝程式解除安裝。在此情況下，選取 [Finder] > [前往] > [應用程式] > [Epson Software]，選取您希望解除安裝的應用程式，然後將其拖曳至垃圾筒圖示處。

## 安裝您的應用程式

遵守下列步驟以安裝必要的應用程式。

**附註：**

- 以管理員身分登入您的電腦。根據電腦提示輸入管理員密碼。
- 重新安裝應用程式時，您需要先將其解除安裝。

1. 退出所有執行中的應用程式。
2. 安裝 Epson Scan 2 時，暫時中斷掃描器與電腦的連線。

**附註：**

在收到指示之前，請勿連接掃描器和電腦。

3. 按照以下網站的說明安裝應用程式。

<http://epson.sn>

**附註：**

對於 Windows 作業系統，您也可以使用掃描器隨附的軟體光碟。



# 技術規格

## 一般掃描器規格

附註：  
若有變更，恕不另行通知。

掃描器類型	饋紙式，單向雙面彩色掃描器
光電元件	CIS
有效像素	5,100×9,300，600 dpi 下 2,550×64,500，300 dpi 下
光源	RGB LED
掃描解析度	600 dpi (主掃描) 600 dpi (次掃描)
輸出解析度	50 至 1200 dpi (以 1 dpi 為增量)*1
文件尺寸	最大：215.9×6,096 mm (8.5×240 英吋) 最小：50.8×50.8 mm (2×2 英吋)
紙張輸入	面朝下放入
紙張輸出	面朝下退出
紙張容量	100 張紙，速度 80 g/m <sup>2</sup>
色深	彩色 <input type="checkbox"/> 內部每像素 30 位元 (內部每像素每色 10 位元) <input type="checkbox"/> 外部每像素 24 位元 (外部每像素每色 8 位元) 灰階 <input type="checkbox"/> 內部每像素 10 位元 <input type="checkbox"/> 外部每像素 8 位元 黑白 <input type="checkbox"/> 內部每像素 10 位元 <input type="checkbox"/> 外部每像素 1 位元
界面*2	SuperSpeed USB Full Speed USB (主機) 乙太網路 1000BASE-T/100BASE-TX/10BASE-T

\*1 50 至 300 dpi (393.8 至 5,461.0 mm (15.5 至 215 英吋) 長度)，50 至 200 dpi (5,461.1 至 6,096.0 mm (215 至 240 英吋) 長度)

\*2 當您使用具有 Document Capture Pro Server 驗證版的掃描器時，無法透過 USB 連線與掃描器通訊。

## 網路功能清單

功能		支援	
網路界面	乙太網路	✓	
面板操作	一般網路設定 (裝置名稱、TCP/IP 位址、DNS 伺服器)	✓	
	Document Capture Pro 設定	✓	
	回復至出廠預設值	✓	
網路掃描	Epson Scan 2	IPv4、IPv6	✓
	Document Capture Pro (Win) / Document Capture (Mac)	IPv4	✓
	Document Capture Pro Server	IPv4、IPv6	✓
	Document Capture Pro Server Authenticate Edition	IPv4	✓

## 乙太網路規格

標準	IEEE802.3i (10BASE-T)* <sup>1</sup> IEEE802.3u (100BASE-TX)* <sup>1</sup> IEEE802.3ab (1000BASE-T)* <sup>1</sup> IEEE802.3az (Energy Efficient Ethernet)* <sup>2</sup>
連線方式	自動、10 Mbps 全雙工、10 Mbps 半雙工、100 Mbps 全雙工、100 Mbps 半雙工
接頭	RJ-45

\*1 為防止無線電干擾的危險，請使用 Category 5e 或更高等級的 STP (屏蔽雙絞線) 連接線。

\*2 連接的裝置應符合 IEEE802.3az 標準。

## 安全性通訊協定

IEEE802.1X*	
IPsec/IP 篩選	
SSL/TLS	HTTPS 伺服器/用戶端
SMTPS (STARTTLS、SSL/TLS)	
SNMPv3	

\* 您必須使用符合 IEEE802.1X 的連線裝置。

## 體積與重量規格

體積*	寬：296 mm (11.7 英吋) 長：169 mm (6.7 英吋) 高：167 mm (6.6 英吋)
重量	約 3.7 kg (8.2 磅)

\* 不含突出零件與進紙托盤。

## 電氣規格

### 掃描器電氣規格

額定 DC 輸入電源電壓	DC 24 V
額定 DC 輸入電流	2 A
耗電量	<input type="checkbox"/> 操作時：約 17 W <input type="checkbox"/> 待機模式：約 8.8 W <input type="checkbox"/> 睡眠模式：約 1.3 W <input type="checkbox"/> 斷電時能耗：約 0.1 W

### AC 變壓器電氣規格

型號	A471H (AC 100—240 V) A472E (AC 220—240 V)
額定輸入電流	1.2 A
額定頻率範圍	50—60 Hz
額定輸出電源電壓	DC 24 V
額定輸出電流	2 A

附註：

對於歐洲的使用者，請參閱下列網站以瞭解有關耗電量的詳細內容。

<http://www.epson.eu/energy-consumption>

## 環境規格

溫度	操作時	5 至 35 °C (41 至 95 °F)
	存放時	—25 至 60 °C (—13 至 140 °F)
濕度	操作時	15 至 80% (無凝結)
	存放時	15 至 85% (無凝結)
操作環境		一般辦公室或居家環境請避免在陽光直射下、靠近強烈光源或在灰塵較多的環境下操作本掃描器。

## 系統要求

Windows* <sup>1</sup>	Windows 10 (32-bit, 64-bit) Windows 8.1 (32-bit, 64-bit) Windows 8 (32-bit, 64-bit) Windows 7 (32-bit, 64-bit) Windows Vista (32-bit, 64-bit) Windows XP Professional x64 Edition Service Pack 2 Windows XP (32-bit) Service Pack 3 Windows Server 2016 Windows Server 2012 R2 Windows Server 2012 Windows Server 2008 R2 Windows Server 2008 (32-bit, 64-bit) Windows Server 2003 R2 (32-bit, 64-bit) Windows Server 2003 (32-bit, 64-bit) Service Pack 2
Mac OS* <sup>2</sup> , * <sup>3</sup>	macOS Sierra OS X El Capitan OS X Yosemite OS X Mavericks OS X Mountain Lion Mac OS X v10.7.x Mac OS X v10.6.8

\*1 Document Capture Pro 不支援 Windows Vista/Windows XP。

\*2 不支援 Mac OS 或後續版本的快速使用者切換。

\*3 不支援 Mac OS 的 UNIX 檔案系統 (UFS)。

# 標準與認證

---

## 歐洲型號的標準和核准

### 產品和 AC 變壓器

以下型號帶有 CE 標記且符合所有適用的 EU 指令。詳細資訊，請造訪下列網站以存取完整的符合性聲明，其中包含了用於聲明符合性的參考指令和協調標準。

<http://www.epson.eu/conformity>

J381C

A471H, A472E

---

## 澳規

### 產品

EMC	AS/NZS CISPR22 Class B
-----	------------------------

### AC 變壓器 (A471H)

Safety	AS/NZS 60950.1
EMC	AS/NZS CISPR22 Class B

# 何處取得協助

---

## 技術支援網站

如需進一步的協助，請造訪下列 Epson 支援網站。請選取國家或地區，然後前往當地 Epson 網站的支援部分。網站也有提供最新的驅動程式、常見問題集、手冊或其他可下載的資料。

<http://support.epson.net/>

<http://www.epson.eu/support> (歐洲)

若 Epson 產品未正常運作且您無法解決問題，請洽 Epson 支援服務，以尋求協助。

---

## 聯絡 Epson 支援服務

### 聯絡 Epson 之前

若 Epson 產品未正常運作且您無法透過產品手冊內的疑難排解資訊解決問題，請洽 Epson 支援服務，以尋求協助。若以下未列出您所在地區的 Epson 支援，請洽詢購買產品的經銷商。

請提供下列資訊給 Epson 支援人員，以便更迅速地為您提供服務：

- 產品序號  
(序號標籤通常位於產品的背後。)
- 產品型號
- 產品軟體版本  
(按下產品軟體中的 [關於]、[版本資訊] 或類似的按鍵。)
- 電腦的品牌和型號
- 電腦作業系統名稱和版本
- 您通常用來搭配這項產品的軟體應用程式的名稱及版本

附註：

視產品而定，傳真的撥號清單資料及/或網路設定可能已儲存於產品的記憶體內。資料及/或設定可能會因產品故障或維修而遺失。Epson 對於任何資料遺失、備份或復原資料及/或設定概不負責，即使是在保固期內。我們建議您自行備份資料或作筆記。

### 歐洲使用者的輔助說明

請檢查您的泛歐保固文件，查看如何聯絡 Epson 支援。

### 台灣使用者的輔助說明

提供資訊、支援與服務的Epson網站：

#### 全球資訊網

<http://www.epson.com.tw>

您可在Epson網站上獲得有關產品規格的資訊、驅動程式下載以及詢問產品問題。

#### Epson諮詢服務

電話：+886-2-2165-3138

我們的諮詢服務團隊會透過電話協助您解決下列問題：

- 銷售點查詢及產品資訊
- 產品使用上的問題
- 關於維修服務與保固的詢問

#### 維修服務中心：

<http://www.tekcare.com.tw/branchMap.page>

捷修網股份有限公司為Epson原廠授權的維修服務中心。

## 澳洲使用者的輔助說明

澳洲 Epson 公司致力提供您高品質的客戶服務，除了您的產品說明文件外，我們並提供下列取得資訊的方式：

#### 網址

<http://www.epson.com.au>

歡迎進入 Epson 澳洲全球資訊網，這裡有值得您造訪的精彩內容！網站上提供驅動程式下載區、Epson 聯絡窗口、新產品資訊及技術支援 (電子郵件)。

#### Epson 諮詢服務

電話：1300-361-054

Epson 諮詢服務是確保我們客戶能獲得必要資訊的最後備援，諮詢服務的接線人員會協助您安裝、設定及操作您的 Epson 產品。我們的售前諮詢服務人員也會提供新的 Epson 產品的印刷品資料，並告知客戶距離最近的經銷商或服務中心地點，各種問題都可在此獲得解答。

我們建議您在撥打電話前先準備好所有相關資訊，您準備的資訊越充足，我們就能越快協助您解決問題。這裡所指的資訊包括您的 Epson 產品說明文件、電腦類型、作業系統、應用程式，以及任何您覺得有必要的資訊。

#### 產品搬運

Epson 建議保留產品包裝，以便未來搬運之用。

## 新加坡使用者的輔助說明

提供資訊來源、協助與服務的新加坡 Epson 網站：

#### 全球資訊網

<http://www.epson.com.sg>

## 何處取得協助

產品規格資訊、驅動程式下載、常見問答集 (FAQ)、銷售點查詢，以及透過電子郵件的技術支援。

### Epson 諮詢服務

免付費電話：800-120-5564

我們的諮詢服務團隊會透過電話協助您解決下列問題：

- 銷售點查詢及產品資訊
- 產品使用或疑難排解問題
- 關於維修服務與保固的詢問

## 泰國使用者的輔助說明

提供資訊、支援與服務的 Epson 網站：

### 全球資訊網

<http://www.epson.co.th>

產品規格資訊、驅動程式下載、常見問答集 (FAQ) 及電子郵件諮詢。

### Epson 客服中心

電話：66-2460-9699

電子郵件：support@eth.epson.co.th

我們的客服中心團隊會透過電話協助您解決下列問題：

- 銷售點查詢及產品資訊
- 產品使用上的問題
- 關於維修服務與保固的詢問

## 越南使用者的輔助說明

提供資訊、支援與服務的 Epson 網站：

### Epson 服務中心

65 Truong Dinh Street, District 1, Ho Chi Minh City, Vietnam.

電話 (胡志明市)：84-8-3823-9239、84-8-3825-6234

29 Tue Tinh, Quan Hai Ba Trung, Hanoi City, Vietnam

電話 (河內市)：84-4-3978-4785、84-4-3978-4775

## 印尼使用者的輔助說明

提供資訊、支援與服務的 Epson 網站：

### 全球資訊網

<http://www.epson.co.id>



## 何處取得協助

- 提供資訊、驅動程式下載的網站：
- 常見問答集 (FAQ)、銷售點查詢，以及透過電子郵件的問題答覆

## Epson 熱線

電話：+62-1500-766

傳真：+62-21-808-66-799

我們的專線團隊會透過電話或傳真協助您解決下列問題：

- 銷售點查詢及產品資訊
- 技術支援

## Epson 服務中心

省	公司名稱	地址	電話 電子郵件
JAKARTA	Epson Sales and Service Jakarta (SUDIRMAN)	Wisma Keiai Lt. 1 Jl. Jenderal Sudirman Kav. 3 Jakarta Pusat - DKI JAKARTA 10220	021-5724335 ess@epson-indonesia.co.id ess.support@epson-indonesia.co.id
SERPONG	Epson Sales and Service Serpong	Ruko Melati Mas Square Blok A2 No.17 Serpong-Banten	082120090084 / 082120090085 esstag@epson-indonesia.co.id esstag.support@epson-indonesia.co.id
SEMARANG	Epson Sales and Service Semarang	Komplek Ruko Metro Plaza Block C20 Jl. MT Haryono No. 970 Semarang -JAWA TENGAH	024 8313807 / 024 8417935 esssmg@epson-indonesia.co.id esssmg.support@epson-indonesia.co.id
JAKARTA	Epson Sales and Service Jakarta (MANGGA DUA)	Ruko Mall Mangga Dua No. 48 Jl. Arteri Mangga Dua, Jakarta Utara - DKI JAKARTA	021 623 01104 jkt-technical1@epson-indonesia.co.id jkt-admin@epson-indonesia.co.id
BANDUNG	Epson Sales and Service Bandung	Jl. Cihampelas No. 48 A Bandung Jawa Barat 40116	022 420 7033 bdg-technical@epson-indonesia.co.id bdg-admin@epson-indonesia.co.id
MAKASSAR	Epson Sales and Service Makassar	Jl. Cendrawasih NO. 3A, kunjung mae, mariso, MAKASSAR - SULSEL 90125	0411- 8911071 mksr-technical@epson-indonesia.co.id mksr-admin@epson-indonesia.co.id
MEDAN	Epson Service Center Medan	Jl. Bambu 2 Komplek Graha Niaga Nomor A-4, Medan - SUMUT	061- 42066090 / 42066091 mdn-technical@epson-indonesia.co.id mdn-adm@epson-indonesia.co.id
PALEMBANG	Epson Service Center Palembang	Jl. H.M Rasyid Nawawi No. 249 Kelurahan 9 Ilir Palembang Sumatera Selatan	0711 311 330 escplg.support@epson-indonesia.co.id

## 何處取得協助

省	公司名稱	地址	電話 電子郵件
PEKANBARU	Epson Service Center Pekanbaru	Jl. Tuanku Tambusai No. 459 A Kel. Tangkerang barat Kec Marpoyan damai Pekanbaru - Riau 28282	0761- 8524695 pkb-technical@epson-indonesia.co.id pkb-admin@epson-indonesia.co.id
PONTIANAK	Epson Service Center Pontianak	Komp. A yani Sentra Bisnis G33, Jl. Ahmad Yani - Pontianak Kalimantan Barat	0561- 735507 / 767049 pontianak-technical@epson-indonesia.co.id pontianak-admin@epson-indonesia.co.id
SAMARINDA	Epson Service Center Samarinda	Jl. KH. Wahid Hasyim (M. Yamin) Kelurahan Sempaja Selatan Kecamatan Samarinda UTARA - SAMARINDA - KALTIM	0541 7272 904 escsmd@epson-indonesia.co.id escsmd.support@epson-indonesia.co.id
SURABAYA	Epson Sales & Service Surabaya (barat)	Jl. Haji Abdul Wahab Saimin, Ruko Villa Bukit Mas RM-11, Kec. Dukuh Pakis, Surabaya - 60225	031- 5120994 sby-technical@epson-indonesia.co.id sby-admin@epson-indonesia.co.id
YOGYAKARTA	Epson Service Center Yogyakarta	YAP Square, Block A No. 6 Jl. C Simanjutak Yogyakarta - DIY	0274 581 065 ygy-technical@epson-indonesia.co.id ygy-admin@epson-indonesia.co.id
JEMBER	Epson Service Center Jember	JL. Panglima Besar Sudirman Ruko no.1D Jember-Jawa Timur (Depan Balai Penelitian & Pengolahan Kakao)	0331- 488373 / 486468 jmr-admin@epson-indonesia.co.id jmr-technical@epson-indonesia.co.id
MANADO	EPSON SALES AND SERVICE Manado	Jl. Piere Tendean Blok D No 4 Kawasan Mega Mas Boulevard - Manado 95111	0431- 8805896 MND-ADMIN@EPSON-INDONESIA.CO.ID MND-TECHNICAL@EPSON-INDONESIA.CO.ID
CIREBON	EPSON SERVICE CENTER Cirebon	Jl. Tuparev No. 04 ( Depan Hotel Apita ) Cirebon, JAWA BARAT	0231— 8800846 cbn-technical@epson-indonesia.co.id
CIKARANG	EPSON SALES AND SERVICE CIKARANG	Ruko Metro Boulevard B1 Jababeka cikarang - Jawa Barat,	021- 89844301 / 29082424 ckg-admin@epson-indonesia.co.id ckg-technical@epson-indonesia.co.id
MADIUN	EPSON SERVICE CENTER MADIUN	Jl. Diponegoro No.56, MADIUN - JAWA TIMUR	0351- 4770248 mun-admin@epson-indonesia.co.id mun-technical@epson-indonesia.co.id
PURWOKERTO	EPSON SALES AND SERVICE Purwokerto	Jl. Jendral Sudirman No. 4 Kranji Purwokerto - JAWA TENGAH	0281- 6512213 pwt-admin@epson-indonesia.co.id pwt-technical@epson-indonesia.co.id

## 何處取得協助

省	公司名稱	地址	電話 電子郵件
BOGOR	EPSON SALES AND SERVICE Bogor	Jl.Pajajaran No 15B Kel Bantarjati Kec Bogor Utara - JAWA BARAT 16153	0251- 8310026 bgr-admin@epson-indonesia.co.id bgr-technical@epson-indonesia.co.id
SERANG	EPSON SERVICE CENTER Serang	Jl. Ahmad Yani No.45C, SERANG - BANTEN	0254- 7912503 srg-admin@epson-indonesia.co.id srg-technical@epson-indonesia.co.id
PALU	EPSON SALES AND SERVICE Palu	Jl. Juanda No. 58, Palu - Sulteng	0451- 4012 881 plw-admin@epson-indonesia.co.id plw-technical@epson-indonesia.co.id
BANJARMASIN	EPSON SERVICE CENTER BANJARMASIN	Jl. Gatot Soebroto NO. 153 BANJARMASIN - KALSEL 70235	0511- 6744135 (TEKNISI) / 3266321(ADMIN) bdj-admin@epson-indonesia.co.id bdj-technical@epson-indonesia.co.id
DENPASAR	EPSON SALES AND SERVICE Denpasar	JL. MAHENDRADATA NO. 18, DENPASAR - BALI	0361- 3446699 / 9348428 dps-admin@epson-indonesia.co.id dps-technical@epson-indonesia.co.id
JAKARTA	EPSON SALES AND SERVICE CILANDAK	CIBIS Business Park Tower 9 LT. MEZZANINE, Jalan TB Simatupang No.2, Jakarta Selatan - DKI JAKARTA 12560	021- 80866777 esscibis.support1@epson-indonesia.co.id esscibis.support2@epson-indonesia.co.id esscibis.admin@epson-indonesia.co.id esscibis.sales@epson-indonesia.co.id
SURABAYA	EPSON SALES AND SERVICE SURABAYA (GUBENG)	JL. RAYA GUBENG NO. 62, SURABAYA - JAWA TIMUR	031- 99444940 / 99446299 / 99446377 esssby@epson-indonesia.co.id esssby.support@epson-indonesia.co.id
AMBON	EPSON SERVICE CENTER AMBON	Jl. Diponegoro No.37 (Samping Bank Mandiri Syariah) Kel.Ahusen, Kec.Sirimau - Ambon 97127	-

如為其他未列於此處的城市，請撥打以下專線：08071137766。

## 香港使用者的輔助說明

在香港的使用者如需取得技術支援和其他售後服務，歡迎聯繫愛普生香港有限公司。

網際網路首頁

<http://www.epson.com.hk>

愛普生香港有限公司同時提供中英文兩種版本的網站，方便使用取得下列資訊：

產品資訊

- 常見問答集 (FAQ)
- 最新版的 Epson 產品驅動程式

#### 技術支援專線

您也可以透過以下電話和傳真號碼聯絡我們的技術人員：

電話：852-2827-8911

傳真：852-2827-4383

## 馬來西亞使用者的輔助說明

提供資訊、支援與服務的 Epson 網站：

#### 全球資訊網

<http://www.epson.com.my>

- 提供資訊、驅動程式下載的網站：
- 常見問答集 (FAQ)、銷售點查詢，以及透過電子郵件的問題答覆

#### Epson 客服中心

電話：1800-81-7349 (免付費電話)

電子郵件：[websupport@emsb.epson.com.my](mailto:websupport@emsb.epson.com.my)

- 銷售點查詢及產品資訊
- 產品使用上的問題
- 關於維修服務與保固的詢問

#### 總公司

電話：603-56288288

傳真：603-5628 8388/603-5621 2088

## 印度使用者的輔助說明

提供資訊、支援與服務的 Epson 網站：

#### 全球資訊網

<http://www.epson.co.in>

您可在 Epson 網站上獲得有關產品規格的資訊、驅動程式下載以及詢問產品問題。

#### 服務電話

- 服務、產品資訊及訂購耗材 (BSNL 專線)  
免付費電話：18004250011  
服務時間為星期一至星期六 (國定假日除外) 上午 9 時至下午 6 時

服務 (CDMA 與行動使用者)

免付費電話：186030001600

服務時間為星期一至星期六 (國定假日除外) 上午 9 時至下午 6 時

## 菲律賓使用者的輔助說明

在菲律賓的使用者如需取得技術支援和其他售後服務，歡迎透過以下電話/傳真號碼及電子郵件聯絡菲律賓 Epson 公司：

### 全球資訊網

<http://www.epson.com.ph>

產品規格資訊、驅動程式下載、常見問答集(FAQ)，以及透過電子郵件的問題回覆。

### 菲律賓 Epson 顧客服務

免付費電話 (PLDT)：1-800-1069-37766

免付費電話 (Digital)：1-800-3-0037766

馬尼拉大都會：(632) 8441 9030

網站：<https://www.epson.com.ph/contact>

電子郵件：customer@epc.epson.com.ph

服務時間為星期一至星期六 (國定假日除外) 上午 9 時至下午 6 時

我們的客服團隊會透過電話協助您解決下列問題：

- 銷售點查詢及產品資訊
- 產品使用上的問題
- 關於維修服務與保固的詢問

### 菲律賓 Epson 公司

外線：+632-706-2609

傳真：+632-706-2663